АДМИНИСТРАЦИЯ КАРАБАШСКОГО ГОРОДСКОГО ОКРУГА
ЧЕЛЯБИНСКОЙ ОБЛАСТИ

ПОСТАНОВЛЕНИЕ

от 06.02.2020 № 112
г. Карабаш

О внесении изменений в постановление администрации Карабашского городского округа от 13.03.2017 г. № 186

В соответствии с Федеральным законом от 05.04.2013 № 44-ФЗ «О контрактной системе в сфере закупок товаров, работ, услуг для обеспечения государственных и муниципальных нужд», в целях приведения муниципального правового акта в соответствие с требованиями действующего законодательства,

ПОСТАНОВЛЯЮ:

1. Внести в постановление администрации Карабашского городского округа от 13.03.2017 г. № 186 «Об утверждении Порядка взаимодействия структурных подразделений администрации Карабашского городского округа с отделом муниципального заказа администрации Карабашского городского округа» следующие изменения:

- Пункт 1.3. Приложения к постановлению «Порядок взаимодействия структурных подразделений администрации Карабашского городского округа с отделом муниципального заказа администрации Карабашского городского округа» (далее – Приложение) изложить в следующей редакции:

«1.3. Проведение закупок у единственного поставщика (подрядчика, исполнителя), направление уведомления в контрольный орган в сфере закупок о закупке у единственного поставщика (подрядчика, исполнителя), предусмотренной пунктами 6, 9, 34 и 50 части 1 статьи 93 Федерального закона № 44-ФЗ, осуществляется управлением бухгалтерского учета и отчетности администрации Карабашского городского округа (далее – УБУ и О).»;

- Пункт 2.1. Приложения изложить в следующей редакции:

«2.1. ОМЗ разрабатывает обязательную для применения Инициаторами закупок унифицированную форму заявки на осуществление закупок товаров, работ, услуг для обеспечения муниципальных нужд администрации

Карабашского городского округа (далее – закупки), заявки на внесение информации/изменений в план-график.»;

- Пункты 2.2. – 2.5. Приложения исключить;

- Пункт 2.6. Приложения изложить в следующей редакции:

«2.6. Инициаторы закупок в процессе составления и рассмотрения проекта закона (решения) о бюджете Карабашского городского округа формируют собственные проекты планов-графиков на очередной финансовый год и плановый период по форме заявки на внесение информации/изменений в план-график (отдельно по каждому наименованию объекта закупки) с учетом требований к порядку формирования планов-графиков, установленных Правительством Российской Федерации, согласовывают с УБУ и О и представляют их в ОМЗ до первого декабря текущего года для формирования на их основании сводного проекта плана-графика.

Проекты планов-графиков формируются на основании обоснований (расчетов) плановых сметных показателей, формируемых при составлении проекта бюджетной сметы администрации Карабашского городского округа как получателя бюджетных средств в соответствии с Бюджетным кодексом Российской Федерации.

В план-график в форме отдельной закупки включается информация:

а) о закупке работ по строительству, реконструкции объекта капитального строительства по каждому такому объекту;

б) о закупке, предусматривающей заключение энергосервисного контракта (отдельно от закупок товаров, работ, услуг, относящихся к сфере деятельности субъектов естественных монополий, услуг по водоснабжению, водоотведению, теплоснабжению, газоснабжению, по подключению (присоединению) к сетям инженерно-технического обеспечения по регулируемым в соответствии с законодательством Российской Федерации ценам (тарифам), а также от закупок электрической энергии, мазута, угля и закупок топлива, используемого в целях выработки энергии);

в) о каждом лоте, выделяемом в соответствии с Федеральным законом № 44-ФЗ;

г) о закупке, подлежащей общественному обсуждению в соответствии с Федеральным законом № 44-ФЗ.»;

- Пункт 2.7. Приложения изложить в следующей редакции:

«2.7. УБУ и О в процессе составления и рассмотрения проекта закона (решения) о бюджете Карабашского городского округа формирует проект плана-графика на очередной финансовый год и плановый период по форме заявки на внесение информации/изменений в план-график (отдельно по каждому наименованию объекта закупки) для осуществления закупок у единственного поставщика (подрядчика, исполнителя), а также в форме отдельной закупки информацию о закупках, которые планируется осуществлять в соответствии с пунктами 4, 5, 23, 26, 33, 42 и 44 (при наличие таких закупок и возможности применения указанных пунктов) части 1 статьи 93 Федерального закона № 44-ФЗ, в размере годового объема финансового обеспечения соответствующих закупок (в качестве наименования объекта закупки указывается положение Федерального закона № 44-ФЗ, являющееся

основанием для осуществления указанных закупок), и представляют в ОМЗ до первого декабря текущего года для формирования на их основании сводного проекта плана-графика.»;

- Пункт 2.8. Приложения изложить в следующей редакции:

«2.8. Инициаторы закупок и УБУ и О при необходимости уточняют сформированные проекты планов-графиков закупок, после их уточнения и доведения объема прав в денежном выражении на принятие и (или) исполнение обязательств в соответствии с бюджетным законодательством Российской Федерации в течение одного рабочего дня представляют в ОМЗ, который на их основании разрабатывает, утверждает и размещает в Единой информационной системе в сфере закупок (далее – ЕИС) сводный план-график закупок в порядке и сроки, установленные статьей 16 Федерального закона № 44-ФЗ и Правительством Российской Федерации.»;

- Пункт 2.9. Приложения изложить в следующей редакции:

«2.9. В случае внесения изменений в план-график УБУ и О или Инициатор закупки в день внесения изменений направляет в ОМЗ заявку на внесение изменений, который размещает их в ЕИС в течении трех рабочих дней с даты поступления.

План-график подлежит изменению при необходимости в случаях:

а) приведения его в соответствие в связи с изменением установленных в соответствии со статьей 19 Федерального закона № 44-ФЗ требований к закупаемым товарам, работам, услугам (в том числе предельной цены товаров, работ, услуг) и (или) нормативных затрат на обеспечение функций муниципальных органов;

б) приведения его в соответствие в связи с изменением доведенного объема прав в денежном выражении на принятие и (или) исполнение обязательств в соответствии с бюджетным законодательством Российской Федерации;

в) реализации решения, принятого по итогам обязательного общественного обсуждения закупки в соответствии со статьей 20 Федерального закона № 44-ФЗ;

г) использования в соответствии с законодательством Российской Федерации экономии, полученной при осуществлении закупки;

д) уточнения информации об объекте закупки;

е) исполнения предписания органов контроля, указанных в части 1 статьи 99 Федерального закона № 44-ФЗ;

ж) признания определения поставщика (подрядчика, исполнителя) несостоявшимся;

з) расторжения контракта;

и) возникновения иных обстоятельств, предвидеть которые при утверждении плана-графика было невозможно.

Внесение изменений в план-график может осуществляться не позднее чем за один день до дня размещения в ЕИС извещения об осуществлении соответствующей закупки или направления приглашения принять участие в определении поставщика (подрядчика, исполнителя) закрытым способом либо в случае заключения контракта с единственным поставщиком (подрядчиком, исполнителем) в соответствии с частью 1 статьи 93

Федерального закона № 44-ФЗ - не позднее чем за один день до дня заключения контракта.

В случае осуществления закупок в соответствии со статьей 82 Федерального закона № 44-ФЗ внесение изменений в план-график осуществляется не позднее дня направления запроса о предоставлении котировок участникам закупок, а в случае осуществления закупки у единственного поставщика (подрядчика, исполнителя) в соответствии с пунктом 9 части 1 статьи 93 Федерального закона № 44-ФЗ - не позднее дня заключения контракта.

ОМЗ в течение одного рабочего дня после поступления заявки на осуществление закупки сообщает в УБУ и О идентификационный код закупки, планируемой к осуществлению, которое в течение одного рабочего дня после этого формирует в системе «АЦК-Финансы» бюджетное обязательство (электронный документ «Договор», в поле номер указывается идентификационный код закупки), согласовывает и регистрирует его в Управлении финансов администрации Карабашского городского округа, сообщает информацию о дате и номере принятого бюджетного обязательства в ОМЗ.

УБУ и О 15-го и 30-го числа каждого месяца (в феврале – 28-го числа) предоставляет в ОМЗ актуализированную на указанные даты информацию о совокупном годовом объеме закупок текущего года.

В случае изменения кода бюджетной классификации в общем объеме финансового обеспечения, предусмотренном для осуществления закупок, или объема финансового обеспечения закупок в соответствии с пунктом 4 части 1 статьи 93 Федерального закона 44-ФЗ, указанного отдельными строками и детализированного на объем финансового обеспечения по каждому коду бюджетной классификации, УБУ и О предоставляет в ОМЗ указанную информацию в день соответствующего изменения.»;

- Пункт 2.10. Приложения изложить в следующей редакции:

«2.10. План-график является основанием для осуществления закупки конкурентным способом определения поставщика (подрядчика, исполнителя).

Закупки, которые не предусмотрены планом-графиком, не могут быть осуществлены (часть 1 статьи 16 Федерального закона № 44-ФЗ).

Не допускаются размещение в ЕИС извещений об осуществлении закупки, документации об осуществлении закупки, направление приглашений принять участие в определении поставщика (подрядчика, исполнителя) закрытым способом, если такие извещения, документация, приглашения содержат информацию, не соответствующую информации, указанной в планах-графиках.»;

- Пункт 2.12. Приложения изложить в следующей редакции:

«2.12. Для организации и проведения закупки в соответствии с планом-графиком Инициатор закупки подает в ОМЗ заявку на осуществление закупки, подготовленную в соответствии с законодательством Российской Федерации о контрактной системе в сфере закупок товаров, работ, услуг для обеспечения государственных и муниципальных нужд, а также потребностями и доведенными лимитами бюджетных обязательств на

текущий финансовый год и плановый период (при осуществлении закупки в плановом периоде) в срок, установленный настоящим Порядком. Заявка должна быть согласована Инициатором закупки, начальником УБУ и О, Юридическим отделом, главой Карабашского городского округа (далее – Глава) и утверждена вышестоящим руководителем, курирующим Инициатора закупки.

УБУ и О при согласовании заявки на осуществление закупки дополнительно проверяет правильность заполнения реквизитов заказчика, счета для перечисления обеспечения исполнения контракта, источник финансирования и коды бюджетной классификации, срок оплаты товара (работы, услуги), а также отдельных этапов исполнения контракта (при наличии) в заявке и проекте контракта, а также наличие лимитов для принятия бюджетного обязательства.»;

- Подпункт 1 пункта 2.13. Приложения изложить в следующей редакции:

«1) обоснование начальной (максимальной) цены контракта (в случае, если количество поставляемых товаров, объем подлежащих выполнению работ, оказанию услуг невозможно определить - обоснование цены единицы товара, работы, услуги, а также определение начальной цены единицы товара, работы, услуги, начальной суммы цен указанных единиц, максимального значения цены контракта; в случаях, установленных Правительством Российской Федерации в соответствии с частью 2 статьи 34 Федерального закона № 44-ФЗ, указываются ориентировочное значение цены контракта либо формула цены и максимальное значение цены контракта), подготовленное в соответствии со статьей 22 Федерального закона № 44-ФЗ и Методическими рекомендациями по применению методов определения начальной (максимальной) цены контракта, цены контракта, заключаемого с единственным поставщиком (подрядчиком, исполнителем), утвержденными Приказом Минэкономразвития Российской Федерации от 02.10.2013 № 567;»;

- В пункте 2.16. Приложения слово «дня» заменить словом «дней»;

- Пункт 2.19. Приложения изложить в следующей редакции:

«2.19. Инициатор закупки несет ответственность за нарушение предполагаемого срока размещения извещения об осуществлении закупки вследствие ненадлежащего и (или) несвоевременного оформления документов заявки.»;

- Нумерацию пунктов 2.6. -- 2.20. Приложения изменить соответственно на 2.2. – 2.16.;

- Подпункт 3 пункта 3.6. Приложения дополнить словами «(при необходимости)»;

- В пункте 3.9. Приложения слово «предает» заменить словом «направляет»;

- Пункт 3.11. Приложения изложить в следующей редакции:

«3.11. В случае приемки товаров (работ, услуг), предусмотренных условиями контракта, Инициатор закупки проводит экспертизу для проверки предоставленных поставщиком (подрядчиком, исполнителем) результатов, предусмотренных контрактом, в части их соответствия условиям контракта своими силами или с привлечением экспертов, экспертных организаций в

порядке, установленном Федеральным законом № 44-ФЗ, после этого направляет в УБУ и О документы о приемке, указанные в контракте, для оплаты поставленного товара, выполненной работы (ее результатов), оказанной услуги и размещения в ЕИС документов о приемке, информации об исполнении контракта (отдельного этапа исполнения контракта), в том числе информации о стоимости исполненных обязательств (об оплате контракта, отдельного этапа исполнения контракта), о начислении и об оплате неустоек (штрафов, пеней) в связи с ненадлежащим исполнением стороной контракта обязательств, предусмотренных контрактом, заключения по результатам экспертизы поставленного товара, выполненной работы или оказанной услуги (отдельного этапа исполнения контракта) (в случае привлечения заказчиком для проведения экспертизы отдельного этапа исполнения контракта, поставленного товара, выполненной работы или оказанной услуги экспертов, экспертных организаций), наименования страны происхождения товара или информации о производителе товара в отношении исполненного контракта, а в случае установления при осуществлении закупки в соответствии со статьей 14 Федерального закона № 44-ФЗ условий, запретов, ограничений допуска товаров, происходящих из иностранного государства или группы иностранных государств, - наименования страны происхождения товара, в порядке и сроки, предусмотренные Федеральным законом № 44-ФЗ.»;

- Абзац первый пункта 3.12. Приложения изложить в следующей редакции:

«3.12. Инициатор закупки в случае наступления гарантийного случая, предусмотренного контрактом, и исполнения гарантийных обязательств, предусмотренных частью 4 статьи 33 Федерального закона № 44-ФЗ, в течение одного рабочего дня направляет соответствующую информацию в ОМЗ для размещения в ЕИС в порядке и сроки, предусмотренные Федеральным законом № 44-ФЗ.»;

- Пункт 3.13. Приложения изложить в следующей редакции:

«3.13. УБУ и О возвращает поставщику (подрядчику, исполнителю) денежные средства, внесенные в качестве обеспечения исполнения контракта, обеспечения гарантийных обязательств (если установлены соответствующие требования и такая форма обеспечения применяется поставщиком (подрядчиком, исполнителем)), в том числе часть этих денежных средств в случае уменьшения размера обеспечения исполнения контракта в соответствии с частями 7, 7.1 и 7.2 статьи 96 Федерального закона № 44-ФЗ, в порядке и сроки, предусмотренные Федеральным законом № 44-ФЗ и соответствующим контрактом.»;

- Пункт 3.16. Приложения изложить в следующей редакции:

«3.16. УБУ и О подготавливает и размещает в ЕИС информацию о заключенных контрактах с единственным поставщиком (подрядчиком, исполнителем), документы о приемке, информацию об исполнении контракта (отдельного этапа исполнения контракта) в порядке и сроки, предусмотренные Федеральным законом № 44-ФЗ.»;

- Пункт 4.1.8. Приложения дополнить словами «(при необходимости)»;

- Пункт 7.1.7. Приложения дополнить словами «(при необходимости)»;

- Пункт 8.1.6. Приложения дополнить словами «(при необходимости)»;

- Приложение № 1 к Порядку взаимодействия структурных подразделений администрации Карабашского городского округа с отделом муниципального заказа администрации Карабашского городского округа изложить в новой редакции согласно Приложению № 1 к настоящему постановлению;

- Приложение № 2 к Порядку взаимодействия структурных подразделений администрации Карабашского городского округа с отделом муниципального заказа администрации Карабашского городского округа изложить в новой редакции согласно Приложению № 2 к настоящему постановлению;

- Приложение № 3 к Порядку взаимодействия структурных подразделений администрации Карабашского городского округа с отделом муниципального заказа администрации Карабашского городского округа изложить в новой редакции согласно Приложению № 3 к настоящему постановлению.

2. Отделу организационно-контрольной работы администрации Карабашского городского округа (Бачурина Н.А.) обеспечить размещение настоящего постановления на официальном сайте Карабашского городского округа в сети «Интернет».

Глава Карабашского
городского округа О.Г. Буданов

Приложение № 1
к постановлению администрации
Карабашского городского округа
от 06.02.2020 № 112

Приложение № 1
к Порядку взаимодействия структурных подразделений администрации Карабашского городского округа с отделом муниципального заказа администрации Карабашского городского округа

НА БЛАНКЕ
ОРГАНИЗАЦИИ/
ИНИЦИАТОРА ЗАКУПКИ

Утверждаю:
Вышестоящий
руководитель,
курирующий
Инициатора закупки
_____/Ф.И.О./

Согласовано:
Глава Карабашского
городского округа

_____/Ф.И.О./

Заявка на осуществление закупки

_____

_____

(наименование объекта закупки/предмет контракта)

1.	Наименование, место нахождения, почтовый адрес и адрес электронной почты, номера контактных телефонов Инициатора закупки:	
2.	Информация о сотрудниках контрактной службы, ответственных за взаимодействие с ОМЗ (Ф. И. О. и номера телефонов ответственных лиц):	
3.	Конкурентный способ определения поставщика (подрядчика, исполнителя):	Инициатор закупки обязан проводить электронный аукцион в случае, если осуществляются закупки товаров, работ, услуг, включенных в перечень, установленный Правительством Российской Федерации (Распоряжение Правительства РФ от 21.03.2016 г. № 471-р), либо в дополнительный перечень, установленный высшим исполнительным органом государственной власти субъекта Российской Федерации при осуществлении закупок товаров, работ, услуг для обеспечения нужд субъекта Российской Федерации, за исключением случаев закупок товаров, работ, услуг путем проведения запроса котировок, запроса предложений, осуществления

		закупки у единственного поставщика (подрядчика, исполнителя) с учетом требований Федерального закона № 44-ФЗ.
4.	Начальная (максимальная) цена контракта (начальная сумма цен единиц товара, работы, услуги), руб.:	В случае, если количество поставляемых товаров, объем подлежащих выполнению работ, оказанию услуг невозможно определить, Инициатор закупки с учетом установленных в соответствии со статьей 19 Федерального закона № 44-ФЗ требований к закупаемым товару, работе, услуге (в том числе предельной цены товара, работы, услуги) и (или) нормативных затрат на обеспечение функций муниципальных органов определяет начальную цену единицы товара, работы, услуги, начальную сумму цен указанных единиц, максимальное значение цены контракта, а также обосновывает в соответствии со статьей 22 Федерального закона № 44-ФЗ цену единицы товара, работы, услуги. При этом положения Федерального закона № 44-ФЗ, касающиеся применения начальной (максимальной) цены контракта, в том числе для расчета размера обеспечения заявки или обеспечения исполнения контракта, применяются к максимальному значению цены контракта, если Федеральным законом № 44-ФЗ не установлено иное. В случаях, установленных Правительством Российской Федерации в соответствии с частью 2 статьи 34 Федерального закона № 44-ФЗ, указываются ориентировочное значение цены контракта либо формула цены и максимальное значение цены контракта.
5.	Наименование метода определения и обоснования начальной (максимальной) цены контракта (начальной суммы цен единиц товара, работы, услуги):	В соответствии со статьей 22 Федерального закона № 44-ФЗ.
6.	Источник финансирования закупки с указанием кода (кодов) бюджетной классификации (КБК) и объем финансового обеспечения закупки с разбивкой по годам по каждому КБК:	КБК должен соответствовать информации, указанной в плане-графике. КБК указывается в разрезе раздела, подраздела, целевой статьи, вида расходов. Объем финансового обеспечения указывается с разбивкой на текущий финансовый год, на первый и второй годы планового периода, последующие годы (если финансирование закупки осуществляется за пределами текущего финансового года). Источник финансирования должен содержаться в проекте контракта с указанием уровня бюджетной системы РФ.
7.	Размер аванса (если предусмотрена выплата аванса):	В случае, если контрактом предусмотрены его поэтапное исполнение и выплата аванса, в контракт включается условие о размере аванса в отношении каждого этапа исполнения контракта в виде процента от размера цены соответствующего этапа. Выплата аванса при исполнении контракта, заключенного с участником закупки, указанным

		в части 1 или 2 статьи 37 Федерального закона № 44-ФЗ, не допускается.
8.	Наименование объекта закупки (в случае, если при осуществлении закупки выделяются лоты, объект закупки указывается раздельно по каждому лоту), код по Общероссийскому классификатору продукции по видам экономической деятельности (в соответствии с классификатором ОКПД 2 и детализацией до категории или подкатегории (при наличии), Каталогом товаров, работ, услуг (КТРУ)):	Наименование объекта закупки должно полностью соответствовать наименованию, указанному в «Техническом задании» (при закупке работ, услуг), «Спецификации» (при закупке товаров), Обосновании Н(М)ЦК, проекте контракта и не противоречить наименованию, указанному в позиции плана-графика, на основании которой осуществляется закупка. Если объект закупки состоит из более чем одного наименования товара (работы, услуги), коды ОКПД 2 с обязательной детализацией до категории или подкатегории (при наличии) должны указываться на каждое наименование товара (работы, услуги), входящего в состав объекта закупки. Код ОКПД 2 должен соответствовать информации, указанной в плане-графике. В случае если товары, работы, услуги, входящие в состав объекта закупки, содержатся в КТРУ, наименование указывается в соответствии с КТРУ.
9.	Идентификационный код закупки позиции плана-графика, на основании которой проводится закупка:	
10.	Описание объекта закупки в соответствии со статьей 33 Федерального закона № 44-ФЗ:	Описание объекта закупки приводится в приложении «Техническое задание» (при закупке работ, услуг), «Спецификация» (при закупке товаров) и должно содержать: 1) Функциональные, технические и качественные характеристики, эксплуатационные характеристики объекта закупки (при необходимости), при этом в описание объекта закупки не должны включаться требования или указания в отношении товарных знаков, знаков обслуживания, фирменных наименований, патентов, полезных моделей, промышленных образцов, наименование страны происхождения товара, требования к товарам, информации, работам, услугам при условии, что такие требования или указания влекут за собой ограничение количества участников закупки. Допускается использование в описании объекта закупки указания на товарный знак при условии сопровождения такого указания словами «или эквивалент» либо при условии несовместимости товаров, на которых размещаются другие товарные знаки, и необходимости обеспечения взаимодействия таких товаров с товарами, используемыми заказчиком, либо при условии закупок запасных частей и расходных материалов к машинам и оборудованию, используемым заказчиком, в соответствии с технической документацией на указанные машины и оборудование; 2) Используемые при описании Инициатором закупки объекта закупки показатели, требования,

		условные обозначения и терминологии, касающиеся технических характеристик, функциональных характеристик (потребительских свойств) товара, работы, услуги и качественных характеристик объекта закупки, которые предусмотрены техническими регламентами, принятыми в соответствии с законодательством РФ о техническом регулировании, документами, разрабатываемыми и применяемыми в национальной системе стандартизации, принятыми в соответствии с законодательством РФ о стандартизации, иные требования, связанные с определением соответствия поставляемого товара, выполняемой работы, оказываемой услуги потребностям Инициатора закупки. Если Инициатором закупки при составлении описания объекта закупки не используются установленные в соответствии с законодательством РФ о техническом регулировании, законодательством РФ о стандартизации показатели, требования, условные обозначения и терминология, в «Техническом задании» или «Спецификации» должно содержаться обоснование необходимости использования других показателей, требований, условных обозначений и терминологии; 3) Информацию о включении в описание объекта закупки спецификаций, планов, чертежей, эскизов, фотографий, результатов работы, тестирования, требований, в том числе в отношении проведения испытаний, методов испытаний, упаковки в соответствии с требованиями Гражданского кодекса РФ, маркировки, этикеток, подтверждения соответствия, процессов и методов производства в соответствии с требованиями технических регламентов, стандартов, технических условий, а также в отношении условных обозначений и терминологии; 4) Информацию о наличии изображения поставляемого товара, позволяющее его идентифицировать (если установлено требование о соответствии поставляемого товара изображению товара, на поставку которого заключается контракт); 5) Информацию о месте, датах начала и окончания, порядке и графике осмотра участниками закупки образца или макета товара, на поставку которого заключается контракт (если установлено требование о соответствии поставляемого товара образцу или макету товара, на поставку которого заключается контракт); 6) Информацию, что поставляемый товар должен быть новым товаром (товаром, который не был в употреблении, в ремонте, в том числе который не был восстановлен, у которого не была осуществлена замена составных частей, не были восстановлены потребительские свойства) (если иное не предусмотрено описанием объекта закупки);

		7) Показатели, позволяющие определить соответствие закупаемых товара, работы, услуги установленным требованиям (при этом указываются максимальные и (или) минимальные значения таких показателей, а также значения показателей, которые не могут изменяться); 8) Требования к гарантии качества товара, работы, услуги, а также требования к гарантийному сроку и (или) объему предоставления гарантий их качества, к гарантийному обслуживанию товара (гарантийные обязательства) (при необходимости); 9) Требования к расходам на эксплуатацию товара (при необходимости); 10) Требования к обязательности осуществления монтажа и наладки товара (при необходимости); 11) Требования к обучению лиц, осуществляющих использование и обслуживание товара (при необходимости). Документация о закупке при осуществлении закупки работ по строительству, реконструкции, капитальному ремонту, сносу объекта капитального строительства должна содержать проектную документацию, утвержденную в порядке, установленном законодательством о градостроительной деятельности, за исключением случая, если подготовка проектной документации в соответствии с указанным законодательством не требуется, а также случаев осуществления закупки в соответствии с частями 16 и 16.1 статьи 34 Федерального закона № 44-ФЗ, при которых предметом контракта является в том числе проектирование объекта капитального строительства. Включение проектной документации в документацию о закупке является надлежащим исполнением требований пунктов 1 - 3 части 1 статьи 33 Федерального закона № 44-ФЗ. В случае определения поставщика машин и оборудования Инициатор закупки устанавливает требования к гарантийному сроку товара и (или) объему предоставления гарантий его качества, к гарантийному обслуживанию товара, к расходам на обслуживание товара в течение гарантийного срока, а также к осуществлению монтажа и наладки товара, если это предусмотрено технической документацией на товар. В случае определения поставщика новых машин и оборудования Инициатор закупки устанавливает требования к предоставлению гарантии производителя и (или) поставщика данного товара и к сроку действия такой гарантии. Предоставление такой гарантии осуществляется вместе с данным товаром. Не допускается включение в «Техническое задание» или «Спецификацию» (в том числе в

		форме требований к качеству, техническим характеристикам товара, работы или услуги, требований к функциональным характеристикам (потребительским свойствам) товара) требований к производителю товара, к участнику закупки (в том числе требования к квалификации участника закупки, включая наличие опыта работы), а также требования к деловой репутации участника закупки, требования к наличию у него производственных мощностей, технологического оборудования, трудовых, финансовых и других ресурсов, необходимых для производства товара, поставка которого является предметом контракта, для выполнения работы или оказания услуги, являющихся предметом контракта, за исключением случаев, если возможность установления таких требований к участнику закупки предусмотрена Федеральным законом № 44-ФЗ. В случае если товары, работы, услуги, входящие в состав объекта закупки, содержатся в КТРУ, описание и характеристики указываются в соответствии с КТРУ.
11.	Количество поставляемого товара (объем выполняемой работы, оказываемой услуги), единица измерения (по Общероссийскому классификатору единиц измерения (в случае, если объект закупки может быть количественно измерен)):	Информация о количестве поставляемого товара (объеме выполняемой работы, оказываемой услуги) и единице измерения может быть указана в «Техническом задании» или «Спецификации». Единицы измерения товаров, работ, услуг, входящих в состав объекта закупки, и их показателей (характеристик), указываются по ОКЕИ.
12.	Место доставки товара, выполнения работ, оказания услуг:	
13.	Сроки поставки товара или завершения работы, оказания услуги, график выполнения работ, оказания услуг:	
14.	Требования, предъявляемые к участникам закупки и исчерпывающий перечень документов, которые должны быть представлены участниками закупки в соответствии с пунктом 1 части 1, частью 2, 2.1 (при необходимости) статьи 31 Федерального закона № 44-ФЗ:	Требования по п. 1 ч. 1 ст. 31 44-ФЗ устанавливаются в случаях, предусмотренных законодательством РФ, например, когда участник закупки может заниматься отдельными видами деятельности только на основании специального разрешения (лицензии), членства в саморегулируемой организации или выданного саморегулируемой организацией свидетельства о допуске к определенному виду работ. Требования по ч. 2 ст. 31 44-ФЗ устанавливаются в случаях, предусмотренных Постановлением Правительства РФ от 04.02.2015 г. № 99. Требования по ч. 2.1 ст. 31 44-ФЗ указываются при установлении Правительством Российской Федерации дополнительных требований к участникам закупок аудиторских и сопутствующих аудиту услуг, а также консультационных услуг.
15.	Требования, предъявляемые к участникам закупки в соответствии с частью 1.1 статьи 31 Федерального	Рекомендуется установить требование об отсутствии в предусмотренном Федеральным законом № 44-ФЗ реестре недобросовестных

	закона № 44-ФЗ:	поставщиков (подрядчиков, исполнителей) информации об участнике закупки, в том числе информации об учредителях, о членах коллегиального исполнительного органа, лице, исполняющем функции единоличного исполнительного органа участника закупки - юридического лица.
16.	Ограничение участия в определении поставщика (подрядчика, исполнителя), установленное в соответствии с частью 3 статьи 30 Федерального закона № 44-ФЗ:	Рекомендуется устанавливать ограничение в отношении участников закупок, которыми могут быть только субъекты малого предпринимательства, социально ориентированные некоммерческие организации, за исключением случаев невозможности исполнения контракта указанными участниками или превышения начальной (максимальной) цены контракта значения 20 млн. рублей.
17.	Преимущества, предоставляемые в соответствии со статьями 28-29 Федерального закона № 44-ФЗ:	Преимущество учреждениям и предприятиям уголовно-исполнительной системы в соответствии со ст. 28 Федерального закона № 44-ФЗ устанавливается в случае, если код ОКПД 2 объекта закупки (товаров, входящих в состав объекта закупки) входит в перечень Постановления Правительства РФ от 14.07.2014 г. № 649. Преимущество организациям инвалидов в соответствии со ст. 29 Федерального закона № 44-ФЗ устанавливается в случае, если код ОКПД 2 объекта закупки (товаров, входящих в состав объекта закупки) входит в перечень Постановление Правительства РФ от 15.04.2014 г. № 341. Предметом одного контракта не могут быть товары, работы, услуги, включенные в указанные перечни товаров, работ, услуг, и не включенные в них. Необходимо ознакомиться с указанными актами до начала формирования объекта закупки и обоснования Н(М)ЦК.
18.	Условия, запреты, ограничения допуска товаров, происходящих из иностранного государства или группы иностранных государств, работ, услуг, соответственно выполняемых, оказываемых иностранными лицами (если установление таких требований предусмотрено в соответствии со статьей 14 Федерального закона № 44-ФЗ):	Необходимо ознакомиться с установленными запретами, ограничениями и условиями допуска товаров, работ, услуг до начала формирования объекта закупки и обоснования Н(М)ЦК.
19.	Размер обеспечения заявки на участие в закупке (открытом конкурсе в электронной форме, электронном аукционе):	Значение начальной (максимальной) цены контракта, при превышении которого Инициатор закупки обязан установить требование к обеспечению заявок на участие в конкурсах и аукционах, составляет 1 млн. рублей. Размер обеспечения заявки должен составлять: 1) от одной второй процента до одного процента начальной (максимальной) цены контракта, если размер начальной (максимальной) цены

		контракта составляет от пяти миллионов рублей до двадцати миллионов рублей; 2) от одной второй процента до пяти процентов начальной (максимальной) цены контракта, если начальная (максимальная) цена контракта составляет более двадцати миллионов рублей.
20.	Размер обеспечения исполнения контракта (если установление требования обеспечения исполнения контракта предусмотрено статьей 96 Федерального закона № 44-ФЗ):	Обязательно устанавливается при осуществлении всех закупок, за исключением проведения запроса котировок в электронной форме, запроса предложений в электронной форме, когда Инициатор закупки вправе установить такое требование. Размер обеспечения исполнения контракта должен составлять от пяти до тридцати процентов начальной (максимальной) цены контракта. В случае, если начальная (максимальная) цена контракта превышает пятьдесят миллионов рублей, Инициатор закупки обязан установить требование обеспечения исполнения контракта в размере от десяти до тридцати процентов начальной (максимальной) цены контракта, но не менее чем в размере аванса (если контрактом предусмотрена выплата аванса). В случае, если аванс превышает тридцать процентов начальной (максимальной) цены контракта, размер обеспечения исполнения контракта устанавливается в размере аванса. В случае заключения контракта по результатам определения поставщиков (подрядчиков, исполнителей) в соответствии с пунктом 1 части 1 статьи 30 Федерального закона № 44-ФЗ размер обеспечения исполнения контракта, в том числе предоставляемого с учетом положений статьи 37 Федерального закона № 44-ФЗ, устанавливается от цены, по которой в соответствии с Федеральным законом № 44-ФЗ заключается контракт, но не может составлять менее чем размер аванса. Участник закупки, с которым заключается контракт по результатам определения поставщика (подрядчика, исполнителя) в соответствии с пунктом 1 части 1 статьи 30 Федерального закона № 44-ФЗ, освобождается от предоставления обеспечения исполнения контракта, в том числе с учетом положений статьи 37 Федерального закона № 44-ФЗ, в случае предоставления таким участником закупки информации, содержащейся в реестре контрактов, заключенных заказчиками, и подтверждающей исполнение таким участником (без учета правопреемства) в течение трех лет до даты подачи заявки на участие в закупке трех контрактов, исполненных без применения к такому участнику неустоек (штрафов, пеней). Такая информация представляется участником закупки до заключения контракта в случаях, установленных Федеральным законом № 44-ФЗ для предоставления обеспечения исполнения

		контракта. При этом сумма цен таких контрактов должна составлять не менее начальной (максимальной) цены контракта, указанной в извещении об осуществлении закупки и документации о закупке. В проект контракта включается сумма, порядок и требования к предоставлению обеспечения исполнения контракта. В проект контракта включается обязательное условие о сроках возврата поставщику (подрядчику, исполнителю) денежных средств, внесенных в качестве обеспечения исполнения контракта (если такая форма обеспечения исполнения контракта применяется поставщиком (подрядчиком, исполнителем)), в том числе части этих денежных средств в случае уменьшения размера обеспечения исполнения контракта в соответствии с частями 7, 7.1 и 7.2 статьи 96 Федерального закона № 44-ФЗ. В проект контракта включается обязательство поставщика (подрядчика, исполнителя) в случае отзыва в соответствии с законодательством Российской Федерации у банка, предоставившего банковскую гарантию в качестве обеспечения исполнения контракта, лицензии на осуществление банковских операций предоставить новое обеспечение исполнения контракта не позднее одного месяца со дня надлежащего уведомления заказчиком поставщика (подрядчика, исполнителя) о необходимости предоставить соответствующее обеспечение. Размер такого обеспечения может быть уменьшен в порядке и случаях, которые предусмотрены частями 7, 7.1, 7.2 и 7.3 статьи 96 Федерального закона № 44-ФЗ. За каждый день просрочки исполнения поставщиком (подрядчиком, исполнителем) указанного обязательства начисляется пеня в размере, определенном в порядке, установленном в соответствии с частью 7 статьи 34 Федерального закона № 44-ФЗ.
21.	Размер обеспечения гарантийных обязательств (в случае установления требований к таким обязательствам в соответствии с частью 4 статьи 33 Федерального закона № 44-ФЗ):	Если в проекте контракта установлены требования к гарантийным обязательствам, необходимо установить требование об их обеспечении. Размер обеспечения гарантийных обязательств не может превышать десять процентов начальной (максимальной) цены контракта. В проект контракта включаются сумма, порядок, сроки и требования к предоставлению такого обеспечения. Срок действия банковской гарантии, предоставленной в обеспечение гарантийных обязательств, должен превышать срок исполнения гарантийных обязательств не менее чем на один месяц.

		В проект контракта включается срок возврата поставщику (подрядчику, исполнителю) денежных средств, внесенных в качестве обеспечения гарантийных обязательств (если такая форма обеспечения исполнения контракта применяется поставщиком (подрядчиком, исполнителем)), при этом он не должен превышать 30 дней с даты исполнения поставщиком (подрядчиком, исполнителем) гарантийных обязательств, а в случае установления ограничения, предусмотренного частью 3 статьи 30 Федерального закона № 44-ФЗ, такой срок не должен превышать 15 дней с даты исполнения поставщиком (подрядчиком, исполнителем) гарантийных обязательств, предусмотренных контрактом. Поставщик (подрядчик, исполнитель) вправе изменить способ обеспечения гарантийных обязательств и (или) предоставить взамен ранее предоставленного обеспечения гарантийных обязательств новое обеспечение гарантийных обязательств, при этом возможность уменьшения размера обеспечения контракта, предусмотренная частями 7.1 и 7.2 статьи 96 Федерального закона № 44-ФЗ, на обеспечение гарантийных обязательств не распространяется.
22.	Критерии оценки заявок на участие в открытом конкурсе в электронной форме, величины значимости этих критериев в соответствии с Федеральным законом № 44-ФЗ:	Заполняется только при использовании открытого конкурса в электронной форме как конкурентного способа определения поставщика (подрядчика, исполнителя).
23.	Информация о банковском сопровождении контракта в соответствии со статьей 35 Федерального закона № 44-ФЗ:	Банковское сопровождение контрактов, предметом которых являются поставки товаров, выполнение работ, оказание услуг для нужд Карабашского городского округа, осуществляется в следующих случаях: 1) в отношении банковского сопровождения контракта, заключающегося в проведении банком, привлеченным поставщиком (подрядчиком, исполнителем) или заказчиком, мониторинга расчетов в рамках исполнения контракта, если начальная (максимальная) цена контракта (цена контракта, заключаемого с единственным поставщиком (подрядчиком, исполнителем)) составляет не менее 200 (двести) миллионов рублей; 2) в отношении банковского сопровождения контракта, предусматривающего привлечение поставщиком (подрядчиком, исполнителем) или заказчиком банка в целях оказания услуг, позволяющих обеспечить соответствие принимаемых товаров, работ (их результатов), услуг условиям контракта, если начальная (максимальная) цена контракта (цена контракта, заключаемого с единственным поставщиком (подрядчиком, исполнителем)) составляет не менее 500 (пятьсот) миллионов рублей. В проект контракта включается условие о банковском сопровождении контракта.

24.	Информация о возможности одностороннего отказа от исполнения контракта в соответствии с положениями частей 8-25 статьи 95 Федерального закона № 44-ФЗ:	Указываются соответствующий пункт (пункты) проекта контракта.
25.	Информация о правовых актах, в которые включены требования в отношении объекта закупки в соответствии со статьей 19 Федерального закона № 44-ФЗ:	К таким актам относятся акты нормирования в сфере закупок, принятые администрацией Карабашского городского округа. Необходимо ознакомиться с требованиями, установленными указанными актами до начала формирования описания объекта закупки и обоснования Н(М)ЦК. В случае несоответствия характеристик объекта закупки и (или) Н(М)ЦК требованиям, установленным указанными актами, Инициатору закупки необходимо привести в соответствие таким требованиям описание объекта закупки и (или) обоснование Н(М)ЦК, либо при невозможности соблюдения требований внести в указанные акты обоснованные изменения. Указывается следующая информация обо всех правовых актах, в которые включен объект закупки: полное наименование, дата принятия, номер, каждый пункт (подпункт), содержащий требования в отношении объекта закупки.
26.	Предложения о составе комиссии с учетом требований статьи 39 Федерального закона № 44-ФЗ:	В случае отсутствия предложений ОМЗ определяет состав комиссии самостоятельно.
27.	Иные сведения, которые имеют существенное значение при осуществлении закупки:	

При заполнении Заявки (в том числе информацией из плана-графика) необходимо проверить соответствие сведений действующему законодательству о контрактной системе в сфере закупок товаров, работ, услуг для обеспечения государственных и муниципальных нужд, а также законодательству РФ, регламентирующему закупку.

При заполнении Заявки для проведения конкурса с ограниченным участием в электронной форме или двухэтапного конкурса в электронной форме необходимо учитывать особенности, определенные статьями 56.1 и 57.1 Федерального закона № 44-ФЗ.

К заявке на осуществление закупки прилагаются следующие документы:

1) Описание объекта закупки - «Техническое задание» (при закупке работ, услуг) или «Спецификация» (при закупке товаров);

2) обоснование начальной (максимальной) цены контракта;

3) проект муниципального контракта;

4) дополнительные документы и информация (при наличии), которые имеют существенное значение при осуществлении закупки.

Согласовано:

Инициатор закупки: _____/Ф.И.О./

Юридический отдел: _____/Ф.И.О./

Начальник управления бухгалтерского учета и отчетности: _____/Ф.И.О./

Приложение № 2
к постановлению администрации Карабашского городского округа
от 06.02.2020 № 112

Приложение № 2
к Порядку взаимодействия структурных подразделений администрации Карабашского городского округа с отделом муниципального заказа администрации Карабашского городского округа

Заявка на внесение информации/изменений в план-график

1.	Код объекта закупки по ОКПД 2:	Заполняются на основании Общероссийского классификатора продукции по видам экономической деятельности (ОКПД 2) ОК 034-2014 (КПЕС 2008) с детализацией до категории, до подкатегории – при наличии, но не ниже группы товаров (работ, услуг). Если объект закупки состоит из более чем одного наименования товара (работы, услуги), коды ОКПД 2 с обязательной детализацией до категории или подкатегории (при наличии) должны указываться на каждое наименование товара (работы, услуги), входящего в объект закупки.
2.	Наименование кода ОКПД 2:	
3.	Наименование объекта закупки:	Если объект закупки включен в каталог товаров (работ, услуг), наименование необходимо взять из него.
4.	Сроки (периодичность) проведения закупок:	Планируемый год размещения извещения об осуществлении закупки, направления приглашения принять участие в определении поставщика (подрядчика, исполнителя), заключения контракта с единственным поставщиком (подрядчиком, исполнителем).
5.	Объем финансового обеспечения (планируемые платежи) для осуществления закупок на соответствующий финансовый год:	Указывается объем финансового обеспечения, в том числе на текущий финансовый год, на плановый период и последующие годы: - всего; - на текущий финансовый год; - на первый год планового периода; - на второй год планового периода; - на последующие годы.
6.	Всего для осуществления закупок, в том числе по коду бюджетной классификации:	Указывается в формате «КБК – Сумма – Год». Указывается общий объем финансового обеспечения, в том числе на текущий финансовый год, на плановый период и последующие годы, детализированный на объем финансового обеспечения по каждому коду бюджетной классификации: - всего;

		- на текущий финансовый год; - на первый год планового периода; - на второй год планового периода; - на последующие годы.
7.	Информация о проведении обязательного общественного обсуждения закупки	Да/нет. Обязательное общественное обсуждение проводится в случае осуществления закупок при начальной (максимальной) цене контракта, составляющей более 1 млрд. рублей.
8.	Наименование уполномоченного органа (учреждения)	Для централизованной закупки.
9.	Наименование организатора проведения совместного конкурса или аукциона	Для совместной закупки.
10.	Содержание, обоснование, правовое основание вносимых изменений (при их наличии), идентификационный код закупки изменяемой позиции:	В качестве обоснования используются основания, которые приведены в п. 22 Положения, утвержденного Постановлением Правительства РФ от 30.09.2019 г. № 1279, п. 2.5. Порядка.

Заявка заполняется в полном объеме при внесении информации о новой позиции. При изменении сведений уже существующей позиции заполняются только изменяемые пункты.

Инициатор закупки _____/Ф.И.О./

Согласовано:

Начальник управления бухгалтерского учета и отчетности: _____/Ф.И.О./

Начальник отдела муниципального заказа _____/Ф.И.О./

Приложение № 3
к постановлению администрации Карабашского городского округа
от 06.03.2020 № 112

Приложение № 3
к Порядку взаимодействия структурных подразделений администрации Карабашского городского округа с отделом муниципального заказа администрации Карабашского городского округа

Краткая схема взаимодействия

№ п/п	Проводимые мероприятия	Срок исполнения	Структурные подразделения, ответственные за исполнение
1 этап: Формирование плана-графика на очередной финансовый год и плановый период			
1.	формирование проектов планов-графиков на осуществление закупок конкурентными способами определения поставщика (подрядчика, исполнителя), направление их в ОМЗ для формирования сводного проекта плана-графика	до первого декабря текущего года	Инициаторы закупок
2.	формирование проекта плана-графика на осуществление закупок у единственного поставщика (подрядчика, исполнителя), направление его в ОМЗ	до первого декабря текущего года	УБУ и О
3.	предоставление в ОМЗ уточненных планов-графиков после доведения объема прав в денежном выражении на принятие и (или) исполнение обязательств	в течение одного рабочего дня	Инициаторы закупок, УБУ и О
4.	разработка, утверждение и размещение сводного плана-графика в ЕИС	в течение девяти рабочих дней	ОМЗ

2 этап: Внесение изменений в план-график			
1.	предоставление в ОМЗ заявки на внесение изменений	в день внесения изменений	Инициаторы закупок, УБУ и О
2.	размещение изменений в ЕИС	в течение трех рабочих дней	ОМЗ
3 этап: Подготовка заявки на осуществление закупки			
1.	подготовка «Технического задания» или «Спецификации», обоснования Н(М)ЦК, проекта контракта	до подачи заявки в ОМЗ	Инициаторы закупок
2.	согласование проекта контракта	до подачи заявки в ОМЗ / при согласовании заявки	Юридический отдел
3.	заполнение и подача заявки в ОМЗ	за тринадцать рабочих дней до предполагаемого срока размещения извещения	Инициаторы закупок
4.	принятие бюджетного обязательства в системе «АЦК-Финансы»	в течение одного рабочего дня после получения сведений об ИКЗ от ОМЗ	УБУ и О
4 этап: Формирование документации и извещения			
1.	разработка документации о закупке	в течение девяти рабочих дней со дня получения заявки	ОМЗ
2.	публикация извещения и документации в ЕИС	в течение четырех рабочих дней после утверждения документации	ОМЗ
5 этап: Внесение изменений в документацию и (или) извещение, отмена закупки			
1.	принятие решения о внесении изменений в документацию и (или) извещение	не позднее чем за пять дней до даты окончания срока подачи заявок на участие в открытом конкурсе в электронной форме, не позднее чем за два дня до даты окончания срока подачи заявок на участие в электронном аукционе, не позднее чем за два рабочих дня до даты окончания срока подачи заявок на участие в запросе котировок в электронной форме	Инициаторы закупок
2.	направление решения в ОМЗ	в день принятия решения	Инициаторы закупок
3.	размещение решения в ЕИС	в течение одного рабочего дня с даты принятия решения	ОМЗ
4.	принятие решения об отмене закупки	не позднее чем за пять дней до даты окончания срока подачи заявок на участие в открытом конкурсе в электронной форме или электронном аукционе либо не позднее чем за два дня до даты окончания срока подачи заявок на участие в запросе котировок в электронной форме	Инициаторы закупок
5.	направление решения в ОМЗ	в день принятия решения	Инициаторы закупок

6.	размещение решения в ЕИС	в день принятия решения	ОМЗ
7.	внесение соответствующих изменений в план-график (при необходимости)	не позднее следующего рабочего дня после даты принятия решения	ОМЗ
6 этап: Осуществление закупки			
1.	направление Инициаторам закупок запросов разъяснений положений документации о закупке	в течение одного рабочего дня с даты поступления запроса	ОМЗ
2.	представление в ОМЗ разъяснений	в течение одного рабочего дня с даты получения запроса	Инициаторы закупок
3.	размещение разъяснений в ЕИС	не позднее даты окончания срока предоставления разъяснений	ОМЗ
4.	рассмотрение заявок на участие в закупке	согласно документации и (или) извещению	Комиссия по осуществлению закупки
5.	оформление и публикация протокола решения комиссии в ЕИС	в день подписания протокола	ОМЗ
6.	заполнение проекта контракта и направление на согласование в Юридический отдел	в течение одного рабочего дня после дня определения победителя	ОМЗ
7.	согласование проекта контракта	в течение одного рабочего	Юридический отдел
8.	направление победителю проекта контракта	в течение пяти дней с даты размещения в ЕИС соответствующего протокола	ОМЗ
9.	заключение контракта	не ранее чем через десять дней с даты размещения в ЕИС протокола подведения итогов открытого конкурса в электронной форме, не ранее чем через десять дней с даты размещения в ЕИС протокола подведения итогов электронного аукциона, не ранее чем через семь дней с даты размещения в ЕИС протокола рассмотрения и оценки заявок на участие в запросе котировок в электронной форме, не ранее чем через семь дней с даты размещения в ЕИС итогового протокола запроса предложений в электронной форме	ОМЗ
10.	направление заключенного контракта Инициатору закупки	в течение одного рабочего дня после заключения контракта	ОМЗ
11.	внесение информации в реестр контрактов ЕИС	в течение пяти рабочих дней со дня заключения контракта	ОМЗ
12.	перерегистрация принятого бюджетного обязательства в системе «АЦК-Финансы»	в день получения от ОМЗ уведомления о заключении контракта	УБУ и О
7 этап: Исполнение контракта			
1.	направление документов в Юридический отдел в случае нарушения условий контракта	после установления факта нарушения	Инициаторы закупок
2.	ведение претензионно-исковой работы	в соответствии с законодательством	Юридический отдел
3.	приемка и экспертиза результатов, предусмотренных контрактом	в соответствии с контрактом	Инициаторы закупок
4.	направление в УБУ и О документов о приемке	в течение одного рабочего дня после приемки	Инициаторы закупок

5.	размещение документов о приемке в ЕИС	в течение четырех рабочих дней	УБУ и О
6.	размещение информации об исполнении контракта (отдельного этапа исполнения контракта), в том числе информации о стоимости исполненных обязательств (об оплате контракта, отдельного этапа исполнения контракта), о начислении неустоек (штрафов, пеней) в связи с ненадлежащим исполнением обязательств, предусмотренных контрактом, стороной контракта, заключение по результатам экспертизы поставленного товара, выполненной работы или оказанной услуги (отдельного этапа исполнения контракта) (в случае привлечения заказчиком для проведения экспертизы отдельного этапа исполнения контракта, поставленного товара, выполненной работы или оказанной услуги экспертов, экспертных организаций) в ЕИС	в течение пяти рабочих дней	УБУ и О
7.	направление документов в ОМЗ об изменении (расторжении) контракта	в день изменения (расторжения)	Инициаторы закупок
8.	размещение информации об изменении (расторжении) контракта в ЕИС	в течение пяти рабочих дней	ОМЗ
8 этап: Осуществление закупок у единственного поставщика (подрядчика, исполнителя)			
1.	подготовка проекта контракта, определение и обоснование цены контракта (при необходимости)	до заключения контракта	Инициаторы закупок, УБУ и О
2.	согласование возможности проведения закупки	до заключения контракта	УБУ и О
3.	согласование проекта контракта	до заключения контракта	Юридический отдел
4.	заключение контракта	в оговоренный между заказчиком и поставщиком (подрядчиком, исполнителем) день	Инициаторы закупок, УБУ и О

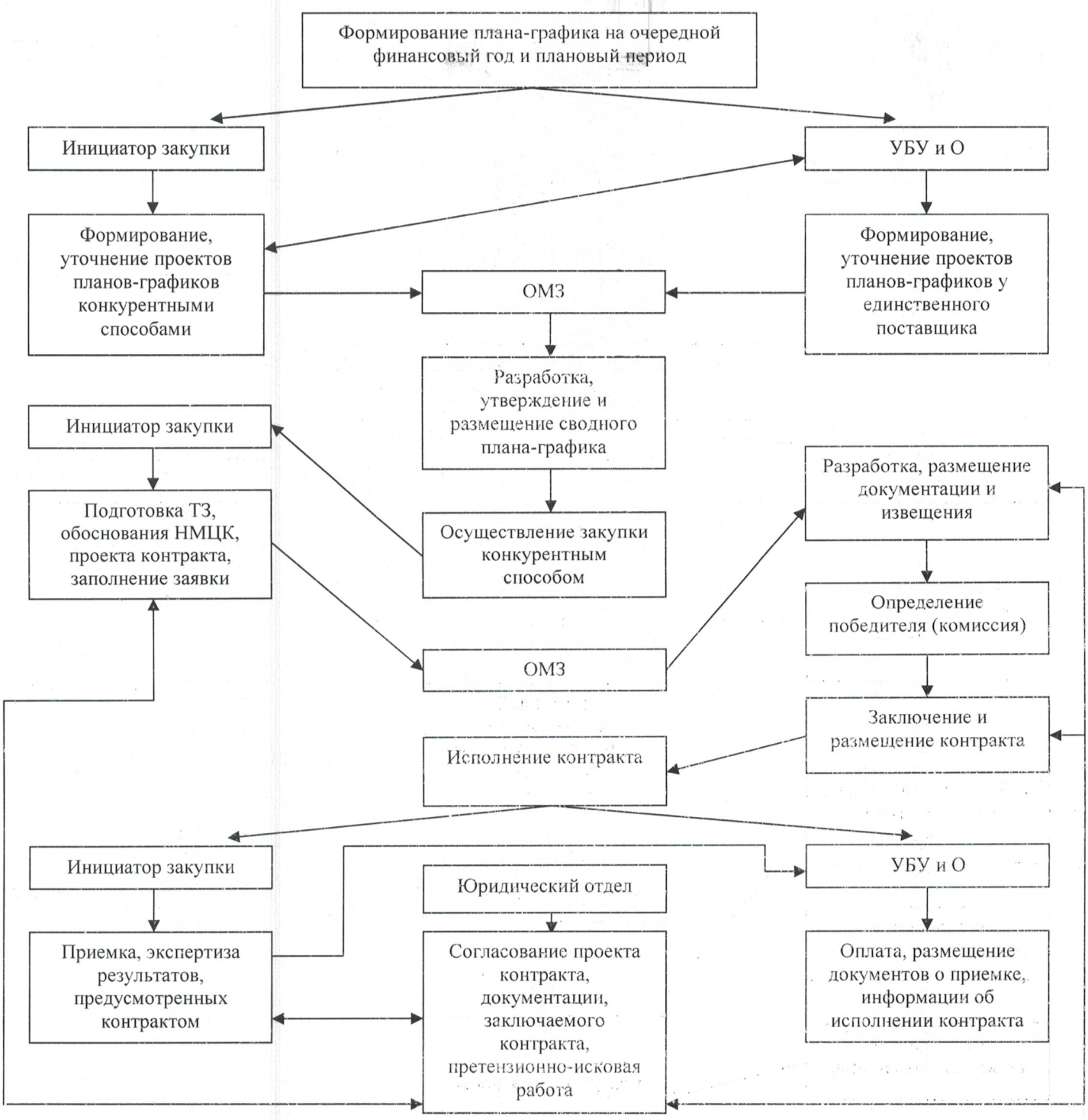
Формирование плана-графика на очередной финансовый год и плановый период
Инициатор закупки
УБУ и О
Формирование, уточнение проектов планов-графиков конкурентными способами
ОМЗ
Формирование, уточнение проектов планов-графиков у единственного поставщика
Разработка, утверждение и размещение сводного плана-графика
Инициатор закупки
Подготовка ТЗ, обоснования НМЦК, проекта контракта, заполнение заявки
Осуществление закупки конкурентным способом
Разработка, размещение документации и извещения
Определение победителя (комиссия)
ОМЗ
Заключение и размещение контракта
Исполнение контракта
Инициатор закупки
Юридический отдел
УБУ и О
Приемка, экспертиза результатов, предусмотренных контрактом
Согласование проекта контракта, документации, заключаемого контракта, претензионно-исковая работа
Оплата, размещение документов о приемке, информации об исполнении контракта