РОССИЙСКАЯ ФЕДЕРАЦИЯ

ИРКУТСКАЯ ОБЛАСТЬ ИРКУТСКИЙ РАЙОН

Администрация Марковского муниципального образования-
Администрация городского поселения

ПОСТАНОВЛЕНИЕ

От 04 марта 2020 года № 354
р. п. Маркова

Об установлении публичного сервитута

В соответствии с главой V.7 Земельного кодекса Российской Федерации, на основании ходатайства об установлении публичного сервитута ОГУЭП «Электросетевая компания по эксплуатации электрических сетей «Облкоммунэнерго»», руководствуясь Уставом Марковского муниципального образования, Администрация Марковского муниципального образования

ПОСТАНОВЛЯЕТ:

1. Утвердить границы публичного сервитута согласно приложению к настоящему постановлению.

2. Установить публичный сервитут площадью 9934 кв. м. в целях строительства и эксплуатации объекта электросетевого хозяйства ВЛ -10кВ «ПС М. Падь-8 км автодороги Иркутск – М. Падь», Иркутский район, 8-12 км автодороги «Иркутск – м. Падь» на:

- земельном участке с кадастровым номером 38:06:152301:1410, расположенном: Иркутская область, Иркутское районное муниципальное образование, Иркутское лесничество, Приморское участковое лесничество, Приморская дача, защитные леса, кварталы № 37 (выдел 29ч.), разрешенное использование: для строительства, реконструкции, эксплуатации линейных объектов;

- части земельного участка с кадастровым номером 38:06:000000:6799, расположенного: Иркутская область, Иркутское районное муниципальное образование, Иркутское лесничество, Приморское участковое лесничество, Приморская дача, защитные леса, квартал № 53 (выделы 2ч., 13ч.), разрешенное использование: для строительства, реконструкции, эксплуатации линейных объектов;

- земельном участке с кадастровым номером 38:06:152301:1435, расположенном: Иркутская область, Иркутское районное муниципальное образование, Иркутское лесничество, Приморское участковое лесничество, Технический участок №8 (СХПК «Пригородный»), защитные леса, квартал

№ 35 (выделы 15ч, 16ч, 18ч), разрешенное использование: для строительства, реконструкции, эксплуатации линейных объектов,

3. Публичный сервитут устанавливается сроком на 49 лет.

4. Плата за публичный сервитут в отношении земельных участков, указанных в пункте 2 настоящего постановления, устанавливается в размере 0,01 процента кадастровой стоимости такого земельного участка за каждый год использования этого земельного участка и вносится единым платежом за весь срок публичного сервитута до начала его использования, но не позднее шести месяцев со дня принятия настоящего постановления.

5. ОГУЭП «Электросетевая компания по эксплуатации электрических сетей «Облкоммунэнерго»» в срок, не превышающий трех месяцев после завершения строительства объекта электросетевого хозяйства, привести земельный участок, указанный в пункте 2 настоящего постановления, в состояние пригодное для их использования в соответствии с разрешенным использованием.

6. Отделу управления муниципальным имуществом администрации в течение пяти рабочих дней со дня принятия постановления:

6.1. направить копию постановления об установлении публичного сервитута ОГУЭП «Электросетевая компания по эксплуатации электрических сетей «Облкоммунэнерго»»;

6.2. направить копию постановления об установлении публичного сервитута в Управление Федеральной службы государственной регистрации, кадастра и картографии по Иркутской области;

6.4. обеспечить проведение государственной регистрации публичного сервитута на земельные участки, указанные в пункте 2 настоящего постановления в Управлении Федеральной службы государственной регистрации, кадастра и картографии по Иркутской области.

7. Опубликовать настоящее постановление в официальном печатном издании «Жизнь Маркова» и разместить на официальном сайте Марковского муниципального образования по адресу: http://markovskoe-mo.ru в информационно-телекоммуникационной сети «Интернет».

8. Контроль исполнения настоящего постановления оставляю за собой.

Глава Марковского
муниципального образования Г. Н. Шумихина

Приложение 1
к постановлению администрации
Марковского муниципального
образования № 354
« 04 » марта 2020г.

Схема расположения границ публичного сервитута

Площадь земельного участка, кв.м	9934	
Обозначение характерных точек границ	Координаты,м	
	X	Y
1	2	3
н1	370166,35	3338460,45
н2	370159,11	3338451,71
н3	370155,25	3338454,85
н4	370165,68	3338467,54
н5	370716,55	3338013,09
н6	370877,90	3337880,04
н7	370954,95	3337816,54
н8	370987,23	3337854,11
н9	371048,86	3337821,30
н10	371843,97	3337796,74
н11	371862,64	3337816,74
н12	371865,85	3337812,78
н13	371846,19	3337791,67
н14	371047,53	3337816,35
н15	370988,43	3337847,78
н16	370955,63	3337809,50
н17	370875,10	3337875,87
н18	370716,51	3338006,60
н1	370166,35	3338460,45

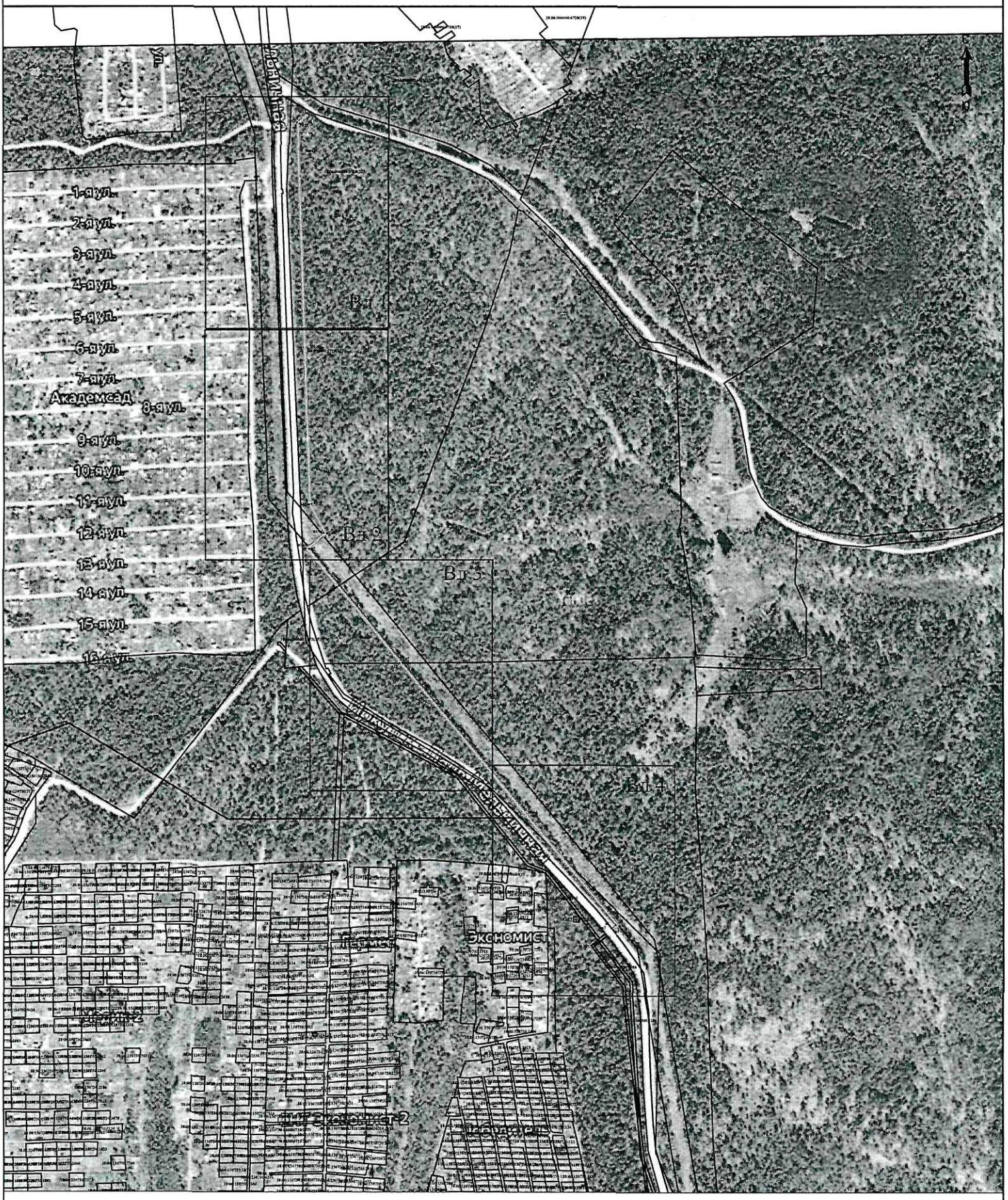

Масштаб 1:10000

Условные обозначения:

- область выносного листа

Вл № - номер выносного листа

Остальные используемые знаки и обозначения приведены на листах 2-5

Листов 6	
Лист 2	

Выносной лист 1

Масштаб 1:2000

Условные обозначения:

- граница зоны публичного сервитута
- планируемое размещение сооружения, ВЛ-10 кВ
- существующая часть границы,имеющиеся в ЕГРН сведения о которой достаточны для определения ее местоположения
- • н1 - обозначение новой характерной точки

Выносной лист 2

Масштаб 1:2000

Условные обозначения:

- граница зоны публичного сервитута
- планируемое размещение сооружения, ВЛ-10 кВ
- существующая часть границы,имеющиеся в ЕГРН сведения о которой достаточны для определения ее местоположения
- н1 - обозначение новой характерной точки

Выносной лист 3

Масштаб 1:2000

Условные обозначения:

- граница зоны публичного сервитута
- планируемое размещение сооружения, ВЛ-10 кВ
- существующая часть границы,имеющиеся в ЕГРН сведения о которой достаточны для определения ее местоположения
- н1 - обозначение новой характерной точки

Выносной лист 4

Масштаб 1:2000

Условные обозначения:

- граница зоны публичного сервитута
- планируемое размещение сооружения, ВЛ-10 кВ
- существующая часть границы,имеющиеся в ЕГРН сведения о которой достаточны для определения ее местоположения
- н1 - обозначение новой характерной точки

Листов 6	
Лист 6	