12+

Общественно-политический еженедельник

Железноводские ведомости

№45 (1082) 4 ноября 2020 года

Газета издается с 16 сентября 1999 года. E-mail: zhel.vedomosti@mail.ru

ВИЗИТ

ОТ ИДЕИ К ВОПЛОЩЕНИЮ

В Железноводске министру экономического развития России представили проект экологических велотроп.

Максим Решетников ознакомился с масштабной идеей создания «Кавминводского велотерренкура», который свяжет единой велоинфраструктурой города-курорты.

Глава Железноводска Евгений Моисеев уточнил, что создание велотроп увеличит туристический поток на Ставрополье в пять раз. «Благодаря проекту Кавказские Минеральные Воды станут центром экологического, спортивного и активного туризма. Он позволит полностью восстановить и реконструировать наши терренкуры до Развалки, «Каскадки» и поселка Новотерский, от Западного бювета до скульптуры Деды и к санаторию «Русь», создать новые места отдыха с передвижными кафе, установить павильоны для защиты от дождя, розетки для телефонных зарядок, видеонаблюдение, навигацию, в том числе виртуальную, бесплатный Wi-Fi, модульные биотуалеты и, конечно же, восстановить освещение, разрушенные здания, скульптуры животных и питьевые бюветы на всем протяжении терренкуров», – подчеркнул Евгений Моисеев.

В рамках рабочего совещания прозвучало, что финансирование проекта начнется в 2021 году.

Юлия МАЙБОГА,
фото автора

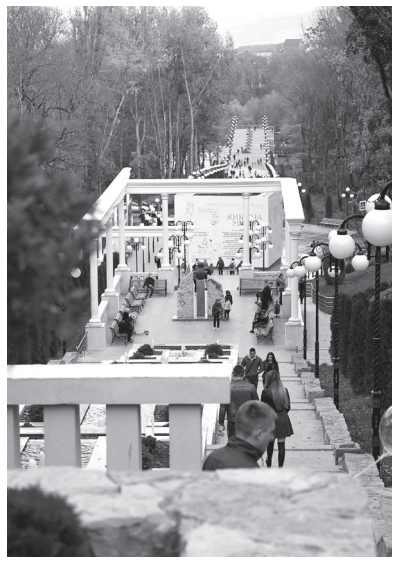

УВАЖАЕМЫЕ ЖЕЛЕЗНОВОДЧАНЕ!

ПРИМИТЕ САМЫЕ ИСКРЕННИЕ ПОЗДРАВЛЕНИЯ

С ДНЁМ НАРОДНОГО ЕДИНСТВА!

4 ноября – особый праздник для России, символизирующий уважение к славному прошлому нашего Отечества и веру в его завтрашний день. Этот праздник соединяет в себе богатые традиции и новейшую историю, память знаменательных побед и нашу сплоченность в движении к успехам и достижениям. Именно единство помогает всем нам обустраивать город и брать новые высоты, определяет участие и ответственность каждого в судьбе Железноводска, Ставропольского края и государства.

Дорогие железноводчане! Пусть этот праздник вдохновит всех нас на добрые дела во благо нашего любимого города! От всей души желаем крепкого здоровья, мира и добра, успехов в делах и начинаниях. Благополучия и гармонии в семьях!

С праздником!

Евгений МОИСЕЕВ,
глава города-курорта Железноводска

Александр РУДАКОВ,
председатель Думы города-курорта Железноводска

✧ ✧ ✧ ✧ ✧

ДОРОГИЕ ЗЕМЛЯКИ!

ПОЗДРАВЛЯЮ ВАС С ОБЩЕНАЦИОНАЛЬНЫМ ПРАЗДНИКОМ –

ДНЁМ НАРОДНОГО ЕДИНСТВА!

В этот день мы еще раз вспоминаем и славим победы нашего многонационального народа. И в очередной раз признаемся в любви большой стране и своей малой Родине, сохраняя и приумножая традиции и культуру всех народов России.

Наш исторический опыт позволяет нам быть уверенными в том, что только в единстве – общественном, национальном, межконфессиональном – можно достичь реальных успехов, преодолеть любые трудности. От нас с вами зависит, в какой стране будут жить наши дети, насколько они будут понимать и поддерживать друг друга, а значит будут жить в мире и согласии.

От всей души желаю вам здоровья, крепости духа, благополучия! Мира и добра каждому дому!

Ольга КАЗАКОВА,
депутат Государственной Думы Российской Федерации

✧ ✧ ✧ ✧ ✧

ДОРОГИЕ ЖЕЛЕЗНОВОДЧАНЕ!

ПОЗДРАВЛЯЮ ВАС С ДНЁМ НАРОДНОГО ЕДИНСТВА!

Этот праздник символизирует нашу способность объединиться перед лицом постигшей нас беды, чтобы совместными усилиями преодолеть любые испытания, выпавшие на нашу долю.

Российский народ неоднократно доказывал, что он непобедим и силен тогда, когда вдохновлен и сплочен любовью к своей Отчизне, желанием служить ей всеми силами.

Сегодня вновь мы нуждаемся в объединении усилий для преодоления нового врага – опасной инфекции, грозящей здоровью и жизни. Мы, медики, можем победить его только с помощью всех вас.

Желаю всем крепкого здоровья, счастья, семейного уюта, мира и добра! Берегите себя и своих близких!

С уважением, от имени коллектива, Е.П.МАТВИЕНКО,
главный врач ГБУЗ СК «Железноводская городская больница»

ЖЕЛЕЗНОВОДСКИЕ ВЕДОМОСТИ
№45 (1082) 4 НОЯБРЯ 2020 Г.

СОБЫТИЕ

БОЛЬШОЙ ПРАЗДНИК ДЛЯ ПОСЁЛКА

Детский сад «Капелька», построенный в рамках национального проекта «Демография», принял первых малышей.

В дошкольном образовательном учреждении сформировано 8 групп для детей в возрасте от 2 месяцев до 8 лет. «Капелька» открыла свои двери для 185 ребят.

Это на самом деле долгожданное событие, поскольку на Капельнице детского садика не было почти 15 лет, и жителям приходилось водить своих малышей в дошкольные учреждения, которые находятся далеко от дома.

«Также по поручению губернатора Ставропольского края Владимира Владимирова мы готовим проектную документацию для строительства в поселке Капельница в рамках национального проекта «Образование» современной школы на 500 ребят», – рассказал глава города Евгений Моисеев.

Для воспитанников детского сада «Капелька» построили современный бассейн, благоустроили территорию, на которой разместились яркие игровые павильоны для занятий и безопасные детские площадки.

По материалам пресс-службы администрации Железноводска

ПОМНИМ! СКОРБИМ!

Общественная палата Ставропольского края глубоко скорбит в связи со скоропостижной и безвременной кончиной заместителя председателя ОП СК, председателя общественного совета города Железноводска, Героя труда Ставрополья, Почетного гражданина города Железноводска

ИСТОШИНА НИКОЛАЯ ГЕОРГИЕВИЧА.

Он ушел на пороге своего 70-летия, оставив в наших сердцах горечь невосполнимой утраты и светлую память о добрых делах, значимых поступках мудрого и отзывчивого человека, который любил жизнь, был внимателен к людям, посвятив себя святой профессии врача, организатора здравоохранения и курортного дела.

Еще будучи ребенком, Николай Георгиевич определил своим призванием медицину. В 1968 году он поступил в Ставропольский медицинский институт, а уже в 26 лет был назначен на должность главного врача Прикубанской центральной районной больницы Карачаево-Черкесской автономной области нашего края.

Всю свою жизнь Николай Истошин отдал сфере здравоохранения Ставрополья. Отличник здравоохранения Российской Федерации, Заслуженный врач РФ, доктор медицинских наук, профессор, он являлся одним из выдающихся бальнеологов и курортологов в современной России, ученым с мировым именем. Его мнение уважали, с ним считались, к нему прислушивались.

На протяжении десятилетий Николай Георгиевич с честью и достоинством служил делу сохранения и развития санаторно-курортного комплекса Кавказских Минеральных Вод. В числе страниц его профессиональной биографии – руководство санаторием «Горный воздух», Северо-Кавказским управлением специализированных санаториев Минздрава России, старейшим в своей области Пятигорским государственным научно-исследовательским институтом курортологии, Кисловодским медицинским колледжем.

Каждое место работы он воспринимал с высокой ответственностью за результат деятельности, как требование к самому себе – выйти на новую, более высокую ступень. Николай Георгиевич был инициатором и проводником в жизнь важнейших преобразований и начинаний, объединял вокруг себя крепкие и дружные коллективы, вносил качественные положительные изменения в работу возглавляемых учреждений. Его отличали особый стиль в организации деятельности, разносторонний и всегда вдумчивый личностный подход к решению каждого вопроса, безукоризненные качества лидера, мудрого наставника.

Настоящий государственник, истинный патриот своего Отечества и малой родины – Ставрополья, человек крепкой закалки, бескорыстный и честный, искренний и неравнодушный, Николай Георгиевич до последнего дня, без остатка отдавал себя служению Отчизне, человеку и обществу, посвящал все силы, знания и опыт защите региона Кавминвод, его уникальных природных и бальнеологических ресурсов, здравниц.

С 2014 года он являлся членом Общественной палаты Ставрополья, на протяжении трех созывов под ее эгидой отстаивая интересы Кавказских Минеральных Вод и отрасли, которая несет такое важное для здоровья соотечественников значение, задавал вектор движения в направлении развития курортологии как науки, рачительного и бережного использования богатств региона КМВ, его курортов, переданных нам в наследство предшественниками.

Жизнь и деятельность Истошина Николая Георгиевича навсегда останутся примером самоотдачи и трудолюбия, служения согражданам во имя их здоровья и благоденствия.

Глубоко скорбим о безвременной и тяжелой потере. Выражаем искренние слова поддержки и сочувствия родным и близким Николая Георгиевича Истошина. Его дела и поступки навсегда будут источником доброй памяти в сердцах всех, кто его знал.

Общественная палата Ставропольского края

НОВОСТИ КОРОТКО

■ В школе №3 появилась памятная аллея. Молодые клены и березки высадили старшеклассники.

Такие «зеленые островки», посвященные юбилею Великой Победы, также появятся и в других образовательных учреждениях города.

■ Новые smart-остановки установят в Железноводске в 2021 году.

Глава ставропольского курорта Евгений Моисеев рассказал, что «умные» остановочные павильоны появятся на центральных улицах Железноводска и поселка Иноземцево. «Они будут оснащены информационными табло, разъемами для зарядки мобильных устройств, а также Wi-Fi. Кроме того, в павильонах появятся сенсорные панели с прямым выходом на цифровую платформу «Умный Железноводск», – рассказал глава курорта Евгений Моисеев.

■ Обновленные терренкуры в Железноводске оборудуют видеонаблюдением.

«По всей протяженности Пушкинского и Госпитального терренкуров, которые мы ремонтируем в центральной части Курортного парка, будут установлены камеры круглосуточного видеонаблюдения. Мы подключим их к цифровой платформе «Умный Железноводск». Это позволит обеспечить дополнительную безопасность и свести к минимуму возможные акты вандализма», – отметил мэр.

Кроме того, у центрального входа на Госпитальный терренкур установили smart-панель, которая оборудована кнопкой вызова экстренной помощи и содержит подробную информацию о курорте.

■ Феррум-площадь на зиму переоборудуют в каток.

Открытие запланировано на декабрь. Каток будет выполнен из синтетического материала, имитирующего настоящий лед. Его легко можно будет трансформировать в спортивную площадку или в место для проведения культурно-массовых мероприятий.

■ Местные власти усилили контроль за соблюдением масочного режима.

В питьевых галереях определять нарушителей будут при помощи интеллектуального видеонаблюдения.

Также ежедневно проходят рейды в магазинах и организациях. «Цель мероприятий – напомнить жителям и гостям курорта об элементарных правилах общественного поведения, соблюдая которые мы все вместе сможем остановить распространение коронавирусной инфекции», – сообщил Евгений Моисеев.

По материалам пресс-службы администрации Железноводска

ФОТОФАКТ

Кинозал городского Дворца культуры «Кинопарк» открыли для посещения.

Перед стартом долгожданного запуска его тщательно продезинфицировали.

Зрительный зал оборудован рециркуляторами воздуха, а после каждого сеанса все поверхности кинотеатра будут обрабатывать средствами, которые рекомендует Роспотребнадзор. Рассадка зрителей в зале будет производиться с учетом социальной дистанции.

Соб. инф.

ПРОБЛЕМА

ВЗВЕЙТЕСЬ КОСТРАМИ...

Каждую осень Россия утопает в дыму сожженной листвы.

Это быстрый, бесплатный и не требующий особых усилий способ избавления от отходов на своем участке. Но… документы на владение домом не дают права портить окружающую среду и загрязнять воздух. А именно это и происходит. Дым от тлеющих листьев содержит ядовитые вещества и распространяется на сотни метров. Поджигатели нарушают закон «Об охране окружающей среды», который гласит, что каждый гражданин имеет право на благоприятную окружающую среду и защиту от негативного воздействия.

В ЧЕМ ВРЕД?

Пока лист висит на дереве, он пропитан соками, поскольку является частью обменной системы растения, впитывает в себя влагу из воздуха и запасает питательные вещества. Еще одна функция листвы — испарение излишней влаги, поэтому нередко холодным утром на листьях можно найти капельки воды. В период листопада обменные процессы в дереве останавливаются, и оно избавляется от листвы, скидывая ее на землю. К этому времени листья все еще наполнены влагой, поэтому плохо горят и выделяют много дыма.

Одиночный лист легко сгорает при достаточном количестве кислорода, образование ядовитых веществ при этом минимально. Но с кучей горящих листьев все гораздо серьезней – горит только верхний слой, который контактирует с воздухом, а внутренние слои лишены этого контакта. Густой едкий серый дым, исходящий от этого тления, состоит из: окиси углерода (угарный газ), микрочастиц сажи, окиси азота и различных канцерогенных соединений. При сгорании одной тонны растительных остатков в воздух высвобождается около 9 кг микрочастиц дыма.

Угарный газ, не имеющий цвета и запаха, связывается с гемоглобином крови, и тот перестает транспортировать кислород. Микрочастицы сажи оседают в легких и приводят к воспалительным процессам. Часть азота, входящего в состав листьев, превращается в ядовитое вещество, которое по токсичности превосходит угарный газ.

Опасность для здоровья человека усиливается тем, что нередко среди листвы встречается разнообразный мусор. Так, при сгорании полиэтиленового пакета в воздух выбрасывается до 70 различных химических соединений, ядовитых и опасных для человека.

ЗАЩИТИТЕ ДЕТЕЙ И СЕБЯ

Очень печально, что у костров часто можно увидеть детей. Влияние дыма на их организм особенно опасно. Он способен вызывать бронхиты, риниты, бронхиальную астму. А для аллергиков задымленность – это непоправимый вред. Ученые приравнивают загрязнение от массового сжигания листвы к такому, которое выбрасывают мощные заводы и предприятия. Это чревато резким ухудшением самочувствия и обострения хронических заболеваний.

СТРАДАЕТ НЕ ТОЛЬКО ЧЕЛОВЕК

На приусадебных участках уборка и сжигание листьев представляет серьезную опасность и для растений с почвой.

Слой опавших листьев защищает корни растений и полезных насекомых, которые участвуют в восстановлении почвы, от морозов. Также слой лиственной массы превращается в перегной, наполняя землю питательными веществами и улучшая структуру почвы. Без него она слипается и плохо пропускает воду и кислород, а это приводит к болезням растений. Как и у людей, иммунитет деревьев из-за плохого питания падает, они не могут сопротивляться вредоносным бактериям.

Еще листва – это корм для дождевых червей и других микроорганизмов, превращающих опавшую массу в гумус.

РАСПЛАТА ЗА КОСТРЫ

Сжигание листвы может обернуться штрафом: за несоблюдение экологических норм – в размере 1-2 тысяч рублей (статья 8.2 КоАП РФ) или 2-4 тысяч за нарушение правил пожарной безопасности (статья 20.4 КоАП РФ).

А если сжигание мусора повлекло за собой вред для экологии, людей или имущества, то могут и уголовное дело завести.

КАК ИЗБАВИТЬСЯ?

Альтернативой сжиганию служит использование опавших листьев в хозяйственных целях. Ими можно засыпать огород и сад. За зиму листва перегниет и превратится в хорошее удобрение, оптимально восстанавливающее почву.

Если по каким-то причинам этот способ невозможно реализовать – можно обратиться в организацию, занимающуюся утилизацией такого вида отходов.

Несмотря на то, что их услуги не бесплатны, это будет дешевле штрафов, которые придется платить за нарушения, не говоря уже о последствиях пожаров.

Избегайте правонарушений и берегите свое здоровье и здоровье окружающих!

Татьяна НОВОСЁЛОВА

ЖКХ

ЕСЛИ В КВАРТИРЕ НИКТО НЕ ЖИВЕТ

От оплаты каких услуг можно отказаться, если в квартире по факту никто не проживает? С таким вопросом обращаются в министерство жилищно-коммунального хозяйства СК жители края.

Полностью свести жилищно-коммунальную платежку к нулю не получится, но минимизировать расходы возможно.

На коммунальных услугах, которые оплачиваются по счетчикам – это водо-, электро- и газоснабжение – сэкономить можно, если в квартире никто не живет, все приборы отключены, а сами счетчики исправны. Исключением является коммунальная услуга по теплоснабжению. От нее отказаться нельзя, так как плата рассчитывается по общедомовому прибору учета, исходя из площади квартиры.

Если квартира оснащена индивидуальным прибором учета тепла, и есть возможность регулировки температуры, сэкономить на отоплении можно. Но полностью отключать систему теплоснабжения нельзя, так как это приведет к поломке.

А как быть, если в квартире нет счетчика, например, на электроэнергию (и нет технической возможности его установить), и плата за коммунальную услугу начисляется по нормативам потребления на человека, исходя из числа постоянно и временно проживающих в ней? В этом случае для перерасчета собственнику нужно обратиться с заявлением к исполнителю услуги: в управляющую компанию, ТСЖ или ресурсоснабжающую организацию.

По количеству фактически проживающих на Ставрополье рассчитывается и плата за услугу по обращению с твердыми коммунальными отходами. Но, по закону, если в доме или квартире никто не живет, вывоз мусора оплачивается по количеству собственников.

Плата же за жилищные услуги сохраняется, несмотря на то, живет кто-то в квартире или нет. От расходов на управление многоквартирным домом, его содержание и текущий ремонт общего имущества, а также на коммунальные ресурсы, потребляемые на общедомовые нужды, отказаться нельзя, так как они рассчитываются, исходя из площади квартиры. Размер платы определяется на общем собрании собственников помещений в доме по предложениям управляющей организации.

Регулярно оплачивать придется и взносы на капитальный ремонт общего имущества многоквартирных домов, так как по закону они «закреплены» за квартирой и зависят от ее площади, а не от количества проживающих.

По материалам пресс-службы министерства ЖКХ Ставропольского края

ЖЕЛЕЗНОВОДСКИЕ ВЕДОМОСТИ
№45 (1082) 4 НОЯБРЯ 2020 Г.

ПОМОГИ СЕБЕ САМ!

ЖИТЬ В СОГЛАСИИ С СОБОЙ

В это стремительное время событий и перемен удовлетворение материальных и насущных потребностей требует от нас собранности, целеустремленности и «боевой готовности». И зачастую, набрав темп хорошей «рабочей лошадки», многие из нас уже живут «на автомате» в борьбе за поставленные цели. В этом безостановочном темпе очень сложно остановиться, чтобы услышать самого себя: свое тело, личные желания и запросы, найти время и пространство для личного и духовного развития.

Как делятся своими практическими наблюдениями психологи, люди настолько не знают самих себя, что такой простой вопрос – «что ты чувствуешь сейчас, в эту минуту?» – вызывает затруднения. Иногда у нас даже есть план, что мы будем делать и какими хотим быть через год, а почувствовать себя в моменте затрудняемся.

Потеря связи со своими истинными чувствами даже способна привести к серьезным нарушениям психики и проблемам в коммуникации. Невыясненные и неозвученные самому себе внутренние желания и эмоции превращаются во внутреннюю тревогу необъяснимого происхождения и в запущенных случаях приводят к депрессии.

ПРОЦЕСС БЕСКОНЕЧЕН

В противовес автоматизированному существованию есть такое понятие как осознанность. Все больше людей приходит к пониманию, что осознанная жизнь и есть настоящая. Что же это такое? Это непрерывный процесс отслеживания текущих переживаний, т. е. всего происходящего в настоящий момент без отвлечения на мысли о прошлом или будущем. Осознавая свою жизнь, человек становится способным не только получать практическую пользу от каждого проживаемого момента, но и находить связь между всеми произошедшими или происходящими событиями. А также понимать свое предназначение, совершать осознанный выбор в той или иной ситуации.

Осознанность – процесс бесконечный и длится всю жизнь, не имея конечной точки результата. Овладение базовым уровнем – это умение контролировать свои эмоции, находиться в состоянии присутствия, уметь расслабляться. Более высокий уровень проявляется, когда человек видит больше, чем только инстинкты своего «Я», учитывает интересы окружающих, контролирует мысли и чувства, старается расширить границы восприятия.

КТО Я И КАКОВ МОЙ ПУТЬ?

Осознанный человек всегда отличается от неосознанного. Внешне, например, это выражается в большей концентрации и внимательном взгляде, размеренных движениях, собранности, обдуманной речи, наличии конкретных целей и задач, участливом обращении с другими людьми, контроле своего поведения. Человек осознанный стремится найти ответы на вопросы: «Кто я?» , «Куда я направляюсь?», «Каков мой путь?», «Что я делаю?». Чем более осознан человек, тем четче он видит мотивы своих действий, причины проблем и новые возможности.

Человек, ведущий осознанную жизнь, способен:

- разорвать круг проблем и ошибок, приводящих к одному и тому же результату и отнимающих драгоценное время;
- осознать свои страхи и причины неприятностей, преодолеть препятствия и избавиться от убеждений, влияющих на качество жизни;
- стать более мудрым, повысить самооценку и освободиться от пагубных привычек;
- стать более целостной личностью;
- обрести уверенность в себе, в своих силах, повысить силу воли и веру в успех в своих начинаниях;
- прийти к пониманию истинного предназначения и найти свой Путь;
- научиться жить в гармонии с самим собой и окружающим миром.

НАУЧИТЬСЯ МОЖНО

К процессу развития в этом направлении нужно подходить постепенно. Существует ряд рекомендованных практических упражнений:

1. Дыхание. Это основа жизни, и важно научиться отслеживать этот процесс. В любом месте и в любое время обращайте внимание на то, как вы дышите. Дыхание должно быть свободным.

2. Ощущения. Они сопровождают нас в любой миг жизни. На протяжении всего дня обращайте внимание на состояние каждой группы мышц: отслеживайте, что заставляет ваше тело чувствовать себя комфортно, а что – дискомфортно, как это связано с происходящими событиями. Задавайте себе вопрос: «Какие ощущения сейчас в моем теле, и чем они вызваны?»

3. Эмоции. Они такие же неизменные наши спутники. Когда у вас возникает та или иная эмоция, понаблюдайте за ней как бы со стороны. Чем более беспристрастнее будет ваше отношение к ней, тем более стабильным будет ваше состояние.

4. Мысли. Они труднее всего поддаются наблюдению. Наш разум постоянно поглощен внутренним диалогом, который мы ведем с собой. Но чем чаще вы будете задавать себе вопрос: «О чем я думаю сейчас?», тем больше они будут подконтрольны вам.

Наблюдение за всеми своими состояниями и проявлениями со временем станет частью вашей натуры, а значит вы будете осознанны постоянно.

Иногда путь в осознанную жизнь кажется трудным и непреодолимым, и тогда могут помочь опытные, достигшие практиками определенных побед, люди.

Мы познакомились с железноводчанкой Марией Самойловой. Она занимается энергетическими практиками для женщин, практикует гвоздестояние, медитации и считает, что именно благодаря осознанности ее жизнь круто изменилась в лучшую сторону. Маша нашла свое предназначение в помощи людям, распутывании их психологических проблем и травм, поиске себя. Занятия проводятся как коллективно, так и индивидуально, и включают в себя и телесные, и духовные практики. После нескольких практических курсов, она, по ее словам, овладела навыками и техниками развития осознанности. «Так называемые «Женские круги», которые мы устраиваем, – рассказывает Мария, – являются нашим коллективным методом работы и с дыханием, и с сознанием. Здесь каждый может помочь «вырасти» и себе, и друг другу. Кроме того, «Женские круги» – это наше место общения, обмена опытом и новых интересных знакомств. Мы учимся быть открытыми миру и доверять ему для своей внутренней гармонии и счастливой во всех аспектах жизни. Ведь для женщин это очень важно. Если вам не с кем поделиться проблемами, или кажется, что разрешить их практически нереально, может, вам подойдут наши практики, и жизнь продолжится на новом качественном уровне».

Татьяна НОВОСЁЛОВА,
фото из архива Марии САМОЙЛОВОЙ

ПАМЯТЬ

БЕЗ СРОКА ДАВНОСТИ

В Железноводске прошла выставка фотодокументальных материалов, посвященных жертвам военных преступлений немецко-фашистских захватчиков и их пособников в годы Великой Отечественной войны (1941-1945 гг.).

Экспозицию подготовили Комитет Ставропольского края по делам архивов и Государственный архив Ставропольского края в рамках реализации проекта «Без срока давности».

На выставочных стендах были представлены акты комиссий, заявления потерпевших, показания свидетелей, заключения медицинских экспертов, документальные материалы.

Соб. инф.

НОВОСТИ СПОРТА

■ Железноводчанин Андрей Китаев достойно представил родной город и сборную Ставрополья на чемпионате России по спорту глухих (дисциплина – гандбол).

Соревнования проходили в Астрахани с 18 по 26 октября.

Спортсмены из нашего региона завоевали серебро, уступив победу в решающем матче команде из Краснодара. А третье место на пьедестале почета заняли москвичи.

■ Лучших спортсменов СКФО, а также гостей из Крыма и Севастополя собрал в Грозном XI Фестиваль культуры и спорта народов Кавказа.

Победительницей по итогам общекомандного зачета стала сборная Чеченской республики.

В личном первенстве наши земляки завоевали несколько наград серебряного достоинства. На вторую ступеньку пьедестала почета поднялись Оксана Турчина (стрельба из лука), Денис Кашпаров (пауэрлифтинг) и сборная по легкоатлетической эстафете. Еще одну медаль – бронзовую, в копилку сборной принес железноводчанин Константин Вдовыдченко (стрельба из лука).

Соб. инф.

ПЕРВЫЙ

4.35 Х/Ф «НЕБЕСНЫЕ ЛАСТОЧКИ» (0+).
6.00 НОВОСТИ.
6.10 «НЕБЕСНЫЕ ЛАСТОЧКИ» (0+).
6.55 «ИГРАЙ, ГАРМОНЬ ЛЮБИМАЯ!» (12+).
7.40 «ЧАСОВОЙ» (12+).
8.10 «ЗДОРОВЬЕ» (16+).
9.20 «НЕПУТЕВЫЕ ЗАМЕТКИ» (12+).
10.00 НОВОСТИ (С СУБТИТРАМИ).
10.15 «ЖИЗНЬ ДРУГИХ» (12+).
11.15 «ВИДЕЛИ ВИДЕО?» (6+).
12.00 НОВОСТИ (С СУБТИТРАМИ).
12.15 «ВИДЕЛИ ВИДЕО?» (6+).
13.55 К 85-ЛЕТИЮ ЛЮДМИЛЫ ГУРЧЕНКО. ФИЛЬМ «ВОКЗАЛ ДЛЯ ДВОИХ» (0+).
16.35 К 85-ЛЕТИЮ АКТРИСЫ. «ПУСТЬ ГОВОРЯТ». «ПУБЛИКОВАТЬ ПОСЛЕ СМЕРТИ. ЗАВЕЩАНИЕ ЛЮДМИЛЫ ГУРЧЕНКО» (16+).
17.45 «ДЕНЬ СОТРУДНИКА ОРГАНОВ ВНУТРЕННИХ ДЕЛ». ПРАЗДНИЧНЫЙ КОНЦЕРТ (12+).
19.50 ФУТБОЛ. ЛИГА НАЦИЙ UEFA 2020/2021. СБОРНАЯ РОССИИ - СБОРНАЯ ТУРЦИИ.
21.55 «ВРЕМЯ».
23.00 «МЕТОД 2» (18+).
0.05 ФИЛЬМ «ЛУЧШЕ ДОМА МЕСТА НЕТ» (16+).
1.50 «МОДНЫЙ ПРИГОВОР» (6+).
2.40 «ДАВАЙ ПОЖЕНИМСЯ!» (16+).
3.20 «МУЖСКОЕ / ЖЕНСКОЕ» (16+)

РОССИЯ 1

4.20 ФИЛЬМ «ПРОЩАНИЕ СЛАВЯНКИ». (12+).
5.55 ФИЛЬМ «ТЕРАПИЯ ЛЮБОВЬЮ». (12+).
8.00 МЕСТНОЕ ВРЕМЯ. ВОСКРЕСЕНЬЕ.
8.35 «УСТАМИ МЛАДЕНЦА».
9.20 «КОГДА ВСЕ ДОМА С ТИМУРОМ КИЗЯКОВЫМ».
10.10 «СТО К ОДНОМУ». ТЕЛЕИГРА.
11.00 ВЕСТИ.
11.15 «ПАРАД ЮМОРА». (16+).
13.15 ФИЛЬМ «ВЕСОМОЕ ЧУВСТВО». (12+).
15.20 ФИЛЬМ «НАЧНЁМ ВСЁ СНАЧАЛА». (12+).
20.00 ВЕСТИ НЕДЕЛИ.
22.00 МОСКВА. КРЕМЛЬ. ПУТИН.
22.40 «ВОСКРЕСНЫЙ ВЕЧЕР С ВЛАДИМИРОМ СОЛОВЬЁВЫМ». (12+).
1.30 ФИЛЬМ «ПРОЩАНИЕ СЛАВЯНКИ». (12+).
3.10 ФИЛЬМ «ТЕРАПИЯ ЛЮБОВЬЮ». (12+)

НТВ

5.00 Х/Ф «Я - УЧИТЕЛЬ» (12+).
6.40 «ЦЕНТРАЛЬНОЕ ТЕЛЕВИДЕНИЕ» (16+).
8.00 СЕГОДНЯ.
8.20 «У НАС ВЫИГРЫВАЮТ!» (12+).
10.00 СЕГОДНЯ.
10.20 «ПЕРВАЯ ПЕРЕДАЧА» (16+).
11.00 «ЧУДО ТЕХНИКИ» (12+).
11.50 «ДАЧНЫЙ ОТВЕТ» (0+).
13.00 «НАШПОТРЕБНАДЗОР» (16+).
14.05 «ОДНАЖДЫ...» (16+).
15.00 СВОЯ ИГРА (0+).
16.00 СЕГОДНЯ.
16.20 СЛЕДСТВИЕ ВЕЛИ... (16+).
18.00 «НОВЫЕ РУССКИЕ СЕНСАЦИИ» (16+).
19.00 «ИТОГИ НЕДЕЛИ».
20.10 «ТЫ СУПЕР!» (6+).
22.55 «ЗВЕЗДЫ СОШЛИСЬ» (16+).
0.25 «ОСНОВАНО НА РЕАЛЬНЫХ СОБЫТИЯХ» (16+).
3.35 Т/С «КОМАНДА» (16+).

СТС

6.00 СУБТИТРЫ. «ЕРАЛАШ» (0+).
6.20 «ПРИКЛЮЧЕНИЯ ВУДИ И ЕГО ДРУЗЕЙ» (0+). М/С
6.35 «ТРОЛЛИ. ПРАЗДНИК ПРОДОЛЖАЕТСЯ!» (6+). М/С
7.00 «ТРИ КОТА» (0+). М/С
7.30 «ЦАРЕВНЫ» (0+). М/С
7.50 СУБТИТРЫ. «ШОУ «УРАЛЬСКИХ ПЕЛЬМЕНЕЙ» (16+).
9.00 «РОГОВ В ДЕЛЕ» (16+).
10.05 «ШОУ «УРАЛЬСКИХ ПЕЛЬМЕНЕЙ» (16+).
11.25 «ЗАТЕРЯННЫЙ МИР» (12+). КОМЕДИЯ.
13.20 «МСТИТЕЛИ. ФИНАЛ» (16+). ФЭНТЕЗИ.
17.00 «ПОЛНЫЙ БЛЭКАУТ. НЕИЗДАННОЕ» (16+).
17.45 «ПОЛНЫЙ БЛЭКАУТ» (16+). ТЕЛЕИГРА.
18.30 «ЧЕЛОВЕК-ПАУК. ВОЗВРАЩЕНИЕ ДОМОЙ» (16+). БОЕВИК..
21.10 «ЧЕЛОВЕК-ПАУК. ВДАЛИ ОТ ДОМА» (12+). БОЕВИК.
23.50 «ДЕЛО БЫЛО ВЕЧЕРОМ» (16+).
0.50 «ЦЕНА ИЗМЕНЫ» (16+). ТРИЛЛЕР.
2.45 СУБТИТРЫ. «КОВБОИ ПРОТИВ ПРИШЕЛЬЦЕВ» (16+). БОЕВИК.
4.35 «6 КАДРОВ» (16+). СКЕТЧ-ШОУ.
5.05 «ТАЙНА ТРЕТЬЕЙ ПЛАНЕТЫ» (0+). М/Ф
5.50 СУБТИТРЫ. «ЕРАЛАШ» (0+).

ТНТ

7.00 «ТНТ. GOLD» (16+).
8.00 «САШАТАНЯ» (16+).
9.00 «НОВОЕ УТРО» (16+).
10.00 «САШАТАНЯ» (16+).
11.00 «ПЕРЕЗАГРУЗКА» (16+).
12.00 «ГДЕ ЛОГИКА?» (16+).
17.00 «ИВАНЬКО» (16+).
19.00 «ЗОЛОТО ГЕЛЕНДЖИКА» (16+).
20.00 «ТАНЦЫ» (16+).
22.00 «STAND UP». «ДАЙДЖЕСТ» (16+).
23.00 "TALK" (16+).
0.00 "ДОМ-2» (16+).
2.00 "STAND UP" (16+).
2.50 "ТНТ MUSIC» (16+).
3.15 "STAND UP" (16+).
4.05 "ОТКРЫТЫЙ МИКРОФОН» (16+).
6.35 "ТНТ. BEST" (16+).

ТВ ЦЕНТР

5.35 «ЧЕТЫРЕ КРИЗИСА ЛЮБВИ». Х/Ф (12+).
7.20 «ФАКТОР ЖИЗНИ» (12+).
7.45 «ПОЛЕЗНАЯ ПОКУПКА» (16+).
8.10 «УРАВНЕНИЕ С НЕИЗВЕСТНЫМИ. ХИМИЯ УБИЙСТВА». ДЕТЕКТИВ (12+).
10.00 ЛЮБИМОЕ КИНО. «БЕРЕГИСЬ АВТОМОБИЛЯ» (12+).
10.40 «СПАСИТЕ, Я НЕ УМЕЮ ГОТОВИТЬ!» (12+).
11.30 СОБЫТИЯ.
11.50 «АРКАДИЙ РАЙКИН. КОРОЛЮ ДОЗВОЛЕНО ВСЁ». (12+).
12.50 ПРАЗДНИЧНЫЙ КОНЦЕРТ К ДНЮ СОТРУДНИКА ОРГАНОВ ВНУТРЕННИХ ДЕЛ (6+).
14.30 МОСКОВСКАЯ НЕДЕЛЯ.
15.05 «ХРОНИКИ МОСКОВСКОГО БЫТА. ЗВЕЗДНАЯ ПРИСЛУГА» (12+).
16.00 «ПРОЩАНИЕ. АНДРЕЙ МИРОНОВ» (16+).
16.55 «САВЕЛИЙ КРАМАРОВ. РЕЦЕПТ РАННЕЙ СМЕРТИ». (16+).
17.45 «ГОРНАЯ БОЛЕЗНЬ». Х/Ф (12+).
21.25 ДЕТЕКТИВ «СЕЛФИ С СУДЬБОЙ» (12+).
0.10 СОБЫТИЯ.
0.25 «СЕЛФИ С СУДЬБОЙ». (12+).
1.20 ПЕТРОВКА, 38 (16+).
1.30 «СЕВЕРНОЕ СИЯНИЕ. КОГДА МЕРТВЫЕ ВОЗВРАЩАЮТСЯ». ДЕТЕКТИВ (12+).
2.55 «СЕВЕРНОЕ СИЯНИЕ. ДРЕВО КОЛДУНА». ДЕТЕКТИВ (12+).
4.30 «СЕВЕРНОЕ СИЯНИЕ. ТАЙНЫ ОГНЕННЫХ РУН». ДЕТЕКТИВ (12+).

КУЛЬТУРА

6.30 МУЛЬТФИЛЬМЫ.
8.00 «БОГАТАЯ НЕВЕСТА». Х/Ф
9.25 «ОБЫКНОВЕННЫЙ КОНЦЕРТ С ЭДУАРДОМ ЭФИРОВЫМ».
9.55 «МЫ - ГРАМОТЕИ!».
10.35 «УКРОЩЕНИЕ СТРОПТИВОЙ». Х/Ф
12.35 ПИСЬМА ИЗ ПРОВИНЦИИ.
13.05 ДИАЛОГИ О ЖИВОТНЫХ.
13.50 «ДРУГИЕ РОМАНОВЫ». «ЗВЕЗДА С ВОСТОКА».
14.20 «КОЛЛЕКЦИЯ». ДОКУМЕНТАЛЬНЫЙ СЕРИАЛ. «ХУДОЖЕСТВЕННО-ИСТОРИЧЕСКИЙ МУЗЕЙ ВЕНЫ».
14.50 «ИГРА В БИСЕР» С ИГОРЕМ ВОЛГИНЫМ. «РОБЕРТ ЛЬЮИС СТИВЕНСОН. «СТРАННАЯ ИСТОРИЯ ДОКТОРА ДЖЕКИЛА И МИСТЕРА ХАЙДА».
15.30 ИЛЛЮЗИОН. «ТРАПЕЦИЯ». Х/Ф
17.15 ОСТРОВА. ДАВИД САМОЙЛОВ.
18.00 «ПЕШКОМ...».
18.35 «РОМАНТИКА РОМАНСА». ЛЮДМИЛЕ ГУРЧЕНКО ПОСВЯЩАЕТСЯ...
19.30 НОВОСТИ КУЛЬТУРЫ.
20.10 «ВСАДНИК ПО ИМЕНИ СМЕРТЬ». Х/Ф
21.55 ШЕДЕВРЫ МИРОВОГО МУЗЫКАЛЬНОГО ТЕАТРА. МАРИАНЕЛА НУНЬЕС И ВАДИМ МУНТАГИРОВ В БАЛЕТЕ П.И. ЧАЙКОВСКОГО «ЛЕБЕДИНОЕ ОЗЕРО». ПОСТАНОВКА КОРОЛЕВСКОГО ТЕАТРА КОВЕНТ-ГАРДЕН. ХОРЕОГРАФИЯ М. ПЕТИПА И Л.ИВАНОВА.
0.20 «ТРАПЕЦИЯ». Х/Ф
2.05 ДИАЛОГИ О ЖИВОТНЫХ.
2.45 М/Ф ДЛЯ ВЗРОСЛЫХ.

МАТЧ ТВ

6.00 СМЕШАННЫЕ ЕДИНОБОРСТВА. BELLATOR. ПАТРИСИО ФРЕЙРА ПРОТИВ ПЕДРО КАРВАЛЬО. (16+).
7.00 ВСЕ НА МАТЧ!
8.55 «РОККИ 2». Х/Ф. (16+).
11.30 ФУТБОЛ. ЛИГА НАЦИЙ. ОБЗОР (0+).
12.00 НОВОСТИ.
12.05 ВСЕ НА МАТЧ!
12.50 ФОРМУЛА-1. ГРАН-ПРИ ТУРЦИИ.
15.00 НОВОСТИ.
15.05 ВСЕ НА МАТЧ!
15.50 ФУТБОЛ. ЛИГА НАЦИЙ. ОБЗОР (0+).
16.50 ФУТБОЛ. ЛИГА НАЦИЙ. СЛОВАКИЯ - ШОТЛАНДИЯ.
19.00 НОВОСТИ.
19.05 ВСЕ НА ФУТБОЛ!
19.50 ФУТБОЛ. ЛИГА НАЦИЙ. НИДЕРЛАНДЫ - БОСНИЯ И ГЕРЦЕГОВИНА.
22.00 НОВОСТИ.
22.10 ВСЕ НА МАТЧ!
22.35 ФУТБОЛ. ЛИГА НАЦИЙ. БЕЛЬГИЯ - АНГЛИЯ.
0.45 ВСЕ НА МАТЧ!
1.45 ФУТБОЛ. ЛИГА НАЦИЙ. ТУРЦИЯ - РОССИЯ (0+).
3.45 «ОТКРЫТЫЙ ФУТБОЛ. РОМАН ЗОБНИН» (12+).
4.05 ФОРМУЛА-1. ГРАН-ПРИ ТУРЦИИ (0+).

ПЯТЫЙ

5.00 «ЛИТЕЙНЫЙ» (16+)
9.35 «ПЛАТА ПО СЧЕТЧИКУ». (16+)
13.20 «НЮХАЧ-2». (16+) ДЕТЕКТИВ
22.25 «ВОРОШИЛОВСКИЙ СТРЕЛОК» (16+) ДРАМА
0.20 «ПЛАТА ПО СЧЕТЧИКУ». (16+) КРИМИНАЛЬНЫЙ
3.35 «ЛИТЕЙНЫЙ» (16+) ДЕТЕКТИВ

РЕН ТВ

5.00 «ТАЙНЫ ЧАПМАН». (16+).
7.25 КИНО: «РЕПЛИКАНТ» (С СУБТИТРАМИ). (16+).
9.20 КИНО: «13-Й ВОИН» (С СУБТИТРАМИ). (16+).
11.15 КИНО: «ВЛАСТЬ ОГНЯ» (С СУБТИТРАМИ). (12+).
13.15 КИНО: «КОНСТАНТИН» (С СУБТИТРАМИ). (16+).
15.40 КИНО: «ЛЮДИ ИКС: НАЧАЛО. РОСОМАХА» (С СУБТИТРАМИ). (16+).
17.50 КИНО: «РОСОМАХА: БЕССМЕРТНЫЙ» (С СУБТИТРАМИ). (16+).
20.15 КИНО: «ЛОГАН» (С СУБТИТРАМИ). (16+).
23.00 «ДОБРОВ В ЭФИРЕ». (16+).
0.05 «ВОЕННАЯ ТАЙНА» (16+).
3.40 «САМЫЕ ШОКИРУЮЩИЕ ГИПОТЕЗЫ». (16+).
4.25 «ТЕРРИТОРИЯ ЗАБЛУЖДЕНИЙ» (16+).

ЧЕ!

6.00 СУБТИТРЫ. «ЕРАЛАШ» (0+).
9.00 «КВН. ВЫСШИЙ БАЛЛ» (16+).
10.00 «КВН. БЕНЕФИС» (16+).
12.00 СУБТИТРЫ. «+100500» (16+).
13.30 СУБТИТРЫ. «УЛЕТНОЕ ВИДЕО» (16+).
14.20 СУБТИТРЫ. «УТИЛИЗАТОР 3» (12+).
16.00 «РЕШАЛА» (16+).
20.00 «+100500» (16+).
23.00 «+100500» (18+).
23.30 СУБТИТРЫ. «+100500» (18+).
0.00 «ОПАСНЫЕ СВЯЗИ» (18+).
1.00 «ОПЕР ПО ВЫЗОВУ» (16+). ДЕТЕКТИВ
3.40 «КВН. БЕНЕФИС» (16+).
5.00 «УЛЕТНОЕ ВИДЕО» (16+).

ДОМАШНИЙ

6.30 «ФАБРИКА СЧАСТЬЯ». (16+). МЕЛОДРАМА.
8.20 «ТЕБЕ, НАСТОЯЩЕМУ. ИСТОРИЯ ОДНОГО ОТПУСКА». (16+). МЕЛОДРАМА.
10.55 «ЖИТЬ ДЛЯ СЕБЯ». (16+).
11.00 «ТЕБЕ, НАСТОЯЩЕМУ. ИСТОРИЯ ОДНОГО ОТПУСКА». (16+) МЕЛОДРАМА.
11.25 «ИСТОЧНИК СЧАСТЬЯ». (16+). МЕЛОДРАМА.
15.20 «СЧАСТЬЕ ПО РЕЦЕПТУ». (16+). МЕЛОДРАМА.
19.00 «ЛЮБОВЬ ПРОТИВ СУДЬБЫ». (16+). МЕЛОДРАМА
22.55 «ПРО ЗДОРОВЬЕ». (16+).
23.10 «СКАЖИ:НЕТ!» (16+).
0.15 «ТЕБЕ, НАСТОЯЩЕМУ. ИСТОРИЯ ОДНОГО ОТПУСКА». (16+). МЕЛОДРАМА.
2.55 «КАРАСИ». (16+). МЕЛОДРАМА.
4.40 «ДОЛГОЖДАННАЯ ЛЮБОВЬ». (16+). КОМЕДИЯ.
6.10 «6 КАДРОВ». (16+).

ТВ-3

6.00 «МУЛЬТФИЛЬМЫ». (0+).
8.30 «НОВЫЙ ДЕНЬ». (12+).
9.00 Х/Ф. «ДОСПЕХИ БОГА: В ПОИСКАХ СОКРОВИЩ». (12+).
11.15 Х/Ф. «ЦАРЬ СКОРПИОНОВ: КНИГА ДУШ». (12+).
13.15 Х/Ф. «СЕРДЦЕ ИЗ СТАЛИ». (16+).
15.30 Х/Ф. «ВОКРУГ СВЕТА ЗА 80 ДНЕЙ». (12+).
18.00 Х/Ф. «СОКРОВИЩЕ АМАЗОНКИ». (16+).
20.00 Х/Ф. «ПЕЩЕРА». (16+).
22.00 Х/Ф. «ПИРАНЬИ». (16+).
23.45 Х/Ф. «РАССВЕТ МЕРТВЕЦОВ». (16+).
1.45 Х/Ф. «ТАЙНЫ БЕРМУДСКОГО ТРЕУГОЛЬНИКА». (16+).
5.45 «МУЛЬТФИЛЬМЫ». (0+).

линия сгиба

12+
Общественно-политический еженедельник
Железноводские ведомости

ПРОГРАММА ТЕЛЕВИДЕНИЯ С 9 НОЯБРЯ ПО 15 НОЯБРЯ

Программа предоставлена АО «Сервис-ТВ». За изменения в программе редакция ответственности не несет.

ЖИЗНЬ РЕГИОНА

■ Организаторы социального проекта «Мечта ветерана» приглашают жителей Ставрополья стать его участниками.

«Наша задача – уделить внимание фронтовикам, живущим в разных уголках страны, узнать, какие у них потребности и помочь им. К проекту подключились уже 50 регионов. Вместе мы смогли исполнить уже больше сотни желаний наших героев – подарили им необходимую технику, благоустроили территории и дома, организовали выезды на концерты. Мы призываем всех неравнодушных присоединиться к проекту», – рассказал координатор проекта Ярослав Селютин.

Проект стартовал в феврале текущего года. К нему подключились десятки волонтеров, которые помогают собрать сведения о своих героях и узнать, чего они хотят.

На сайте http://мечтаветерана.рф жители края могут присоединиться к акции, рассказать о героях, живущих на Ставрополье, и привлечь добровольцев-единомышленников для исполнения желаний ветеранов, живущих по соседству.

■ Жители региона смогут воспользоваться льготной ипотекой до 1 июля 2021 года.

Правительство РФ пролонгировало действие этой меры государственной поддержки, инициированной Президентом России Владимиром Путиным.

Напомним, что программа льготной ипотеки стартовала 17 апреля и первоначально была рассчитана на срок до 1 ноября текущего года. Она предусматривает выдачу займов на покупку жилья в новостройках под 6,5% годовых. Разницу между льготной ставкой и рыночной банкам возмещает государство. Ставка действует в течение всего периода кредита, максимально до 30 лет. Первоначальный взнос должен составлять не менее 15% от стоимости жилья. Для ставропольцев и жителей других регионов (кроме Москвы, Подмосковья, Санкт-Петербурга, Ленинградской области) верхний предел суммы льготной ипотеки увеличен до 6 млн рублей.

■ В крае запустят программу льготного перевода автомобилей на метан.

Возможность субсидирования установки газобаллонного оборудования (ГБО) на легковом и грузовом автотранспорте в 2021-2022 гг. прорабатывается министерством энергетики, промышленности и связи Ставропольского края.

Так, в 2021 году краевой минпром рассчитывает субсидировать установку ГБО на 1 485 автомобилях. Для этого ведомство намерено привлечь более 50 млн рублей из федерального бюджета и около 3 млн рублей из регионального. В 2022-м по льготной программе планируется переоборудовать 1 207 автомобилей, для чего из федеральной казны планируется получить 41 млн рублей и 2,1 млн из краевой.

«В случае введения субсидии срок окупаемости газобаллонного оборудования снизится, что сделает его использование еще выгоднее», – пояснил замминистра энергетики, промышленности и связи Ставропольского края Василий Глушаков.

По условиям программы субсидия может покрыть до трети стоимости работ по переоборудованию авто. Такая программа государственного субсидирования в регионе будет реализована впервые.

По материалам управления по информполитике Правительства СК

22.00! ВАШИ ДЕТИ ДОМА?

ПОНЕДЕЛЬНИК – 9 НОЯБРЯ

ПЕРВЫЙ

5.00 «ДОБРОЕ УТРО».
9.00 НОВОСТИ.
9.25 «ДОБРОЕ УТРО».
9.50 «ЖИТЬ ЗДОРОВО!» (16+).
10.55 «МОДНЫЙ ПРИГОВОР» (6+).
12.00 НОВОСТИ (С СУБТИТРАМИ).
12.15 «ВРЕМЯ ПОКАЖЕТ» (16+).
14.10 «ГРАЖДАНСКАЯ ОБОРОНА» (16+).
15.00 НОВОСТИ (С СУБТИТРАМИ).
15.15 «ДАВАЙ ПОЖЕНИМСЯ!» (16+).
16.00 «МУЖСКОЕ / ЖЕНСКОЕ» (16+).
18.00 ВЕЧЕРНИЕ НОВОСТИ (С СУБТИТРАМИ).
18.40 «ГОРЯЧИЙ ЛЕД». ФИГУРНОЕ КАТАНИЕ. КУБОК РОССИИ 2020. ЖЕНЩИНЫ. ПРОИЗВОЛЬНАЯ ПРОГРАММА. ПРЯМОЙ ЭФИР
19.45 «ПУСТЬ ГОВОРЯТ» (16+).
21.00 «ВРЕМЯ».
21.30 ФИЛЬМ «КАЗАНОВА» (16+).
22.25 «ДОК-ТОК» (16+).
23.25 «ВЕЧЕРНИЙ УРГАНТ» (16+).
0.10 «ПОЗНЕР» (16+).
1.10 «ВРЕМЯ ПОКАЖЕТ» (16+).
2.45 «НАЕДИНЕ СО ВСЕМИ» (16+).
3.00 НОВОСТИ.
3.05 «НАЕДИНЕ СО ВСЕМИ» (16+).
3.30 «МУЖСКОЕ / ЖЕНСКОЕ» (16+)

РОССИЯ 1

5.00 УТРО РОССИИ.
9.00 ВЕСТИ. МЕСТНОЕ ВРЕМЯ.
9.30 УТРО РОССИИ.
9.55 «О САМОМ ГЛАВНОМ». (12+).
11.00 ВЕСТИ.
11.30 «СУДЬБА ЧЕЛОВЕКА С БОРИСОМ КОРЧЕВНИКОВЫМ». (12+).
12.40 «60 МИНУТ». (12+).
14.00 ВЕСТИ.
14.30 ВЕСТИ. МЕСТНОЕ ВРЕМЯ.
14.55 Т/С «МОРОЗОВА». (12+).
17.00 ВЕСТИ.
17.15 «АНДРЕЙ МАЛАХОВ. ПРЯМОЙ ЭФИР». (16+).
18.40 «60 МИНУТ». (12+).
20.00 ВЕСТИ.
21.05 ВЕСТИ. МЕСТНОЕ ВРЕМЯ.
21.20 Т/С «БОМБА». (12+).
23.40 «ВЕЧЕР С ВЛАДИМИРОМ СОЛОВЬЁВЫМ». (12+).
2.20 Т/С «КАМЕНСКАЯ». (16+).
4.10 Т/С «ГРАЖДАНИН НАЧАЛЬНИК». (16+).

НТВ

5.05 Т/С «МУХТАР. НОВЫЙ СЛЕД» (16+).
6.00 «УТРО. САМОЕ ЛУЧШЕЕ» (16+).
8.00, 10.00, 13.00, 16.00, 19.00 СЕГОДНЯ.
8.25, 10.25 БОЕВИК «МОРСКИЕ ДЬЯВОЛЫ. СМЕРЧ. СУДЬБЫ» (16+).
13.25 ОБЗОР. ЧРЕЗВЫЧАЙНОЕ ПРОИСШЕСТВИЕ.
14.00 «МЕСТО ВСТРЕЧИ».
16.25 «ДНК» (16+).
18.30, 19.40 Т/С «ПЁС» (16+).
21.20 Т/С «СКОРАЯ ПОМОЩЬ» (16+).
23.35 СЕГОДНЯ.
23.45 «ОСНОВАНО НА РЕАЛЬНЫХ СОБЫТИЯХ» (16+).
1.15 «МЕСТО ВСТРЕЧИ» (16+).
3.10 «АГЕНТСТВО СКРЫТЫХ КАМЕР» (16+).
3.40 Т/С «КОМАНДА» (16+).

СТС

6.00 «ЕРАЛАШ» (0+).
6.25 «СПИРИТ. ДУХ СВОБОДЫ» (6+). М/С
6.45 «ПРИКЛЮЧЕНИЯ ВУДИ И ЕГО ДРУЗЕЙ» (0+). М/С
7.35 «ОХОТНИКИ НА ТРОЛЛЕЙ» (6+). М/С
8.00 «ДЕТКИ-ПРЕДКИ» (12+).
9.00 СУБТИТРЫ. «ДОМ» (6+). М/Ф.
10.45 «СКУБИ-ДУ» (12+). ФЭНТЕЗИ.
12.25 «СКУБИ-ДУ-2. МОНСТРЫ НА СВОБОДЕ» (0+). ФЭНТЕЗИ.
14.15 «КОРНИ» (16+). Т/С
17.25 «ГОСТИ ИЗ ПРОШЛОГО» (16+). Т/С
20.00 СУБТИТРЫ. «ДЬЯВОЛ НОСИТ PRADA» (16+). ДРАМА.
22.15 «ДРУГАЯ ЖЕНЩИНА» (16+). КОМЕДИЯ.
0.30 «КИНО В ДЕТАЛЯХ» С ФЁДОРОМ БОНДАРЧУКОМ» (18+).
1.30 «ДЮНКЕРК» (16+). ДРАМА.
3.10 «КОМАНДА Б» (16+). Т/С
4.25 «СКУБИ-ДУ-2. МОНСТРЫ НА СВОБОДЕ» (0+). ФЭНТЕЗИ.
5.45 «ЕРАЛАШ» (0+).

ТНТ

7.00 «ТНТ. GOLD» (16+).
8.00 «НОВОЕ УТРО» (16+).
9.00 «ДОМ-2» (16+).
10.15 «БОРОДИНА ПРОТИВ БУЗОВОЙ» (16+).
11.15 «ТАНЦЫ» (16+).
13.15 «САШАТАНЯ» (16+).
15.00 «КОМЕДИ КЛАБ. СПЕЦДАЙДЖЕСТ» (16+).
18.00 «ОДНАЖДЫ В РОССИИ. СПЕЦДАЙДЖЕСТ» (16+).
20.00 «ИВАНЬКО» (16+).
21.00 «ГДЕ ЛОГИКА?» (16+).
22.00 «ОЛЬГА» (16+).
23.00 «ДОМ-2» (16+).
1.00 «ТАКОЕ КИНО!» (16+).
1.30 «COMEDY WOMAN» (16+).
2.25 «STAND UP» (16+).
4.05 «ОТКРЫТЫЙ МИКРОФОН» (16+).
6.35 «ТНТ. BEST» (16+).

ТВ ЦЕНТР

6.00 «НАСТРОЕНИЕ».
8.15 «МОЛОДАЯ ЖЕНА». Х/Ф (12+).
10.15 «АКТЁРСКИЕ СУДЬБЫ. ЗОЯ ФЁДОРОВА И СЕРГЕЙ ЛЕМЕШЕВ». (12+).
10.55 ГОРОДСКОЕ СОБРАНИЕ (12+).
11.30 СОБЫТИЯ.
11.50 ПЕТРОВКА, 38 (16+).
12.05 «КОЛОМБО». ДЕТЕКТИВ (12+).
13.40 «МОЙ ГЕРОЙ. СВЕТЛАНА ХОРКИНА» (12+).
14.30 СОБЫТИЯ.
14.50 ГОРОД НОВОСТЕЙ.
15.05 «ОТЕЦ БРАУН». ДЕТЕКТИВ (16+).
16.55 «МУЖЧИНЫ ЛЮДМИЛЫ СЕНЧИНОЙ». (16+).
17.50 СОБЫТИЯ.
18.10 «СЕВЕРНОЕ СИЯНИЕ». ДЕТЕКТИВ (12+).
20.05 «СЕВЕРНОЕ СИЯНИЕ. ВЕДЬМИНЫ КУКЛЫ». ДЕТЕКТИВ (12+).
22.00 СОБЫТИЯ.
22.35 «ПРАВО НА ЛЕВО». (16+).
23.05 «ЗНАК КАЧЕСТВА» (16+).
0.00 СОБЫТИЯ. 25-Й ЧАС.
0.35 ПЕТРОВКА, 38 (16+).
0.55 «ЖЕНЩИНЫ ВЛАДИМИРА ЭТУША». (16+).
1.35 «ЗНАК КАЧЕСТВА» (16+).
2.15 «БРЕЖНЕВ, КОТОРОГО МЫ НЕ ЗНАЛИ». ФИЛЬМ 1-Й (12+).
2.55 «ИСТОРИИ СПАСЕНИЯ. МОХНАТАЯ ЛАПА ПОМОЩИ» (16+).
3.25 «КОЛОМБО». ДЕТЕКТИВ (12+).
4.35 «ЛЮДМИЛА ГУРЧЕНКО. БЛЕСК И ОТЧАЯНИЕ». (12+).
5.20 «МОЙ ГЕРОЙ. СВЕТЛАНА ХОРКИНА» (12+).

КУЛЬТУРА

6.30, 7.00, 10.00, 15.00, 19.30 НОВОСТИ КУЛЬТУРЫ.
6.35 «ПЕШКОМ...».
7.05 «ДРУГИЕ РОМАНОВЫ». «БЕСПЕЧНЫЙ СОЛОВЕЙ».
7.30 НОВОСТИ КУЛЬТУРЫ.
7.40 «ЗЕЛЕНЫЙ ФУРГОН». Х/Ф
10.15 «НАБЛЮДАТЕЛЬ». «БЕЛЫЙ КРЫМ».
11.10 XX ВЕК. «ИННОКЕНТИЙ СМОКТУНОВСКИЙ. АКТЕР, КОТОРОГО ЖДАЛИ». 1986.
12.15 РОМАН В КАМНЕ. «ШРИ-ЛАНКА. МАУНТ ЛАВИНИЯ».
12.45 «СЧАСТЛИВЫЙ РЕЙС». Х/Ф
14.00 «ЭНЦИКЛОПЕДИЯ ЗАГАДОК».
14.30 КТО МЫ? «БЕЛЫЙ КРЫМ».
15.05 НОВОСТИ. ПОДРОБНО. АРТ.
15.20 «АГОРА».
16.25 КРАСИВАЯ ПЛАНЕТА
16.40 «СОЛНЕЧНЫЙ ВЕТЕР». Х/Ф
18.05 ЮБИЛЕЙ ОРКЕСТРА. ВЛАДИМИР ФЕДОСЕЕВ И БОЛЬШОЙ СИМФОНИЧЕСКИЙ ОРКЕСТР ИМ.П.И. ЧАЙКОВСКОГО. «РОМЕО И ДЖУЛЬЕТТА» П.И. ЧАЙКОВСКОГО, С.ПРОКОФЬЕВА, Л.БЕРНСТАЙНА.
19.45 ГЛАВНАЯ РОЛЬ.
20.05 КТО МЫ? «БЕЛЫЙ КРЫМ».
20.30 «СПОКОЙНОЙ НОЧИ, МАЛЫШИ!».
20.45 ОСТРОВА. ДАВИД САМОЙЛОВ.
21.30 «САТИ. НЕСКУЧНАЯ КЛАССИКА...»
22.10 «ТАЙНА ВАНДОМСКОЙ ПЛОЩАДИ». Х/Ф (16+).
23.45 НОВОСТИ КУЛЬТУРЫ.
0.05 БОЛЬШОЙ БАЛЕТ.
2.30 РОМАН В КАМНЕ.

МАТЧ ТВ

6.00 НОВОСТИ.
6.05 ВСЕ НА МАТЧ!
8.55 НОВОСТИ.
9.00 ПРОФЕССИОНАЛЬНЫЙ БОКС. МЕЖДУНАРОДНЫЙ ТУРНИР «KOLD WARS II». ВЛАДИМИР МЫШЕВ ПРОТИВ АЛЕКСАНДРА КАСАРЕСА. АЛИ БАГАУТИНОВ ПРОТИВ АНДРЕЯ КАЛЕЧИЦА. (16+).
10.05 «ЖЕСТОКИЙ СПОРТ» (12+).
10.35 «ЗЕНИТ» - «КРАСНОДАР». LIVE». (12+).
10.45 ФУТБОЛ. ТИНЬКОФФ РОССИЙСКАЯ ПРЕМЬЕР-ЛИГА. ОБЗОР ТУРА (0+).
12.00 НОВОСТИ.
12.05 ВСЕ НА МАТЧ!
12.45 САМБО. ЧЕМПИОНАТ МИРА. (0+).
13.50 НОВОСТИ.
13.55 ВОЛЕЙБОЛ. КУБОК РОССИИ. МУЖЧИНЫ. 1/2 ФИНАЛА. «ЛОКОМОТИВ» (НОВОСИБИРСК) - «ЮГРА-САМОТЛОР» (НИЖНЕВАРТОВСК).
15.55 НОВОСТИ.
16.00 ВСЕ НА МАТЧ!
16.30 «РОККИ». Х/Ф. (16+).
19.00 НОВОСТИ.
19.05 ВСЕ НА МАТЧ!
19.55 БАСКЕТБОЛ. ЕДИНАЯ ЛИГА ВТБ. «ХИМКИ» - ЦСКА.
21.55 НОВОСТИ.
22.05 ТОТАЛЬНЫЙ ФУТБОЛ.
22.35 ФУТБОЛ. ТИНЬКОФФ РОССИЙСКАЯ ПРЕМЬЕР-ЛИГА. ОБЗОР ТУРА (0+).
23.50 ВСЕ НА МАТЧ!
0.45 СМЕШАННЫЕ ЕДИНОБОРСТВА. СЕРГЕЙ ХАРИТОНОВ ПРОТИВ ОЛИ ТОМПСОНА. ДЕНИС ЛАВРЕНТЬЕВ ПРОТИВ ВИКТОРА ГЕНРИ. ТРАНСЛЯЦИЯ ИЗ ОАЭ (16+).
1.45 БИЛЬЯРД. СНУКЕР. «CHAMPION OF CHAMPIONS». ФИНАЛ. (0+).
3.45 «НЕСЕРЬЁЗНО О ФУТБОЛЕ». (12+).
5.00 «ДРАМЫ БОЛЬШОГО СПОРТА. ДЕНИС ГУЛИН» (12+).
5.30 «ГДЕ РОЖДАЮТСЯ ЧЕМПИОНЫ. НАТАЛЬЯ ИЩЕНКО» (12+).

ПЯТЫЙ

5.00 «ИЗВЕСТИЯ».
5.40 «ЛИТЕЙНЫЙ» (16+) ДЕТЕКТИВ
8.05 «НЮХАЧ». (16+) ДЕТЕКТИВ
9.00 «ИЗВЕСТИЯ».
9.25 «НЮХАЧ». (16+) ДЕТЕКТИВ
13.00 «ИЗВЕСТИЯ».
13.25 «НЮХАЧ». (16+) ДЕТЕКТИВ
17.30 «ИЗВЕСТИЯ».
17.45 «МАМА ЛОРА». (12+) ДЕТЕКТИВ
19.50 «СЛЕД» (16+)
23.10 «ВЕЛИКОЛЕПНАЯ ПЯТЕРКА-3» (16+) ДЕТЕКТИВ
0.00 «ИЗВЕСТИЯ. ИТОГОВЫЙ ВЫПУСК».
0.30 «СЛЕД» (16+)
1.15 «ДЕТЕКТИВЫ» (16+)
3.20 «ИЗВЕСТИЯ».
3.30 «ДЕТЕКТИВЫ» (16+)

РЕН ТВ

5.00 «ТЕРРИТОРИЯ ЗАБЛУЖДЕНИЙ» (16+).
6.00 «ДОКУМЕНТАЛЬНЫЙ ПРОЕКТ». (16+).
7.00 «С БОДРЫМ УТРОМ!» (16+).
8.30 «НОВОСТИ». (16+).
9.00 «ЗАСЕКРЕЧЕННЫЕ СПИСКИ». (16+).
11.00 «КАК УСТРОЕН МИР С ТИМОФЕЕМ БАЖЕНОВЫМ». (16+).
12.00 «ИНФОРМАЦИОННАЯ ПРОГРАММА 112». (16+).
12.30 «НОВОСТИ». (16+).
13.00 «ЗАГАДКИ ЧЕЛОВЕЧЕСТВА С ОЛЕГОМ ШИШКИНЫМ». (16+).
14.00 «НЕВЕРОЯТНО ИНТЕРЕСНЫЕ ИСТОРИИ». (16+).
15.00 «ДОКУМЕНТАЛЬНЫЙ ПРОЕКТ». (16+).
16.00 «ИНФОРМАЦИОННАЯ ПРОГРАММА 112». (16+).
16.30 «НОВОСТИ». (16+).
17.00 «ТАЙНЫ ЧАПМАН». (16+).
18.00 «САМЫЕ ШОКИРУЮЩИЕ ГИПОТЕЗЫ». (16+).
19.00 «ИНФОРМАЦИОННАЯ ПРОГРАММА 112». (16+).
19.30 «НОВОСТИ». (16+).
20.00 КИНО: «ЗНАМЕНИЕ» (16+).
22.20 «ВОДИТЬ ПО-РУССКИ». (16+).
23.00 «НОВОСТИ». (16+).
23.30 «НЕИЗВЕСТНАЯ ИСТОРИЯ». (16+).
0.30 КИНО: «ЗАКОН НОЧИ» (С СУБТИТРАМИ). (18+).
2.45 КИНО: «РЫЖАЯ СОНЯ» (12+).
4.10 «ТАЙНЫ ЧАПМАН». (16+).

ЧЕ!

6.00 «ЕРАЛАШ» (0+).
6.25 СУБТИТРЫ. «ЕРАЛАШ» (0+).
9.00 «6 КАДРОВ» (16+).
10.30 СУБТИТРЫ. «ДОРОЖНЫЕ ВОЙНЫ. ЛУЧШЕЕ» (16+).
11.30 СУБТИТРЫ. «ДОРОЖНЫЕ ВОЙНЫ 2.0» (16+).
12.00 СУБТИТРЫ. «+100500» (16+).
13.30 СУБТИТРЫ. «УЛЕТНОЕ ВИДЕО» (16+).
14.00 «УМРИ, НО НЕ СЕЙЧАС» (12+). БОЕВИК.
16.30 «КАЗИНО «РОЯЛЬ» (12+). БОЕВИК.
19.30 СУБТИТРЫ. «РЕШАЛА» (16+).
22.30 «ОПАСНЫЕ СВЯЗИ» (16+).
23.00 «ОПАСНЫЕ СВЯЗИ» (18+).
1.00 «УМРИ, НО НЕ СЕЙЧАС» (12+). БОЕВИК.
3.20 «6 КАДРОВ» (16+).
4.30 «УЛЕТНОЕ ВИДЕО» (16+).

ДОМАШНИЙ

6.30 «6 КАДРОВ». (16+).
6.40 СУБТИТРЫ «ПО ДЕЛАМ НЕСОВЕРШЕННОЛЕТНИХ». (16+).
8.10 СУБТИТРЫ «ДАВАЙ РАЗВЕДЁМСЯ!» (16+).
9.15 «ТЕСТ НА ОТЦОВСТВО». (16+).
11.25 «РЕАЛЬНАЯ МИСТИКА». «МАГИЧЕСКАЯ БУЛОЧКА». (16+).
12.30 «ПОНЯТЬ. ПРОСТИТЬ». (16+).
13.35 «ПОРЧА». (16+).
14.05 «ЗНАХАРКА». (16+).
14.40 «ПАПА НАПРОКАТ». (16+). КОМЕДИЯ.
19.00 «ЖЕНСКИЙ ДОКТОР-4». (16+). МЕЛОДРАМА.
23.10 «ПОДКИДЫШИ». (16+). МЕЛОДРАМА.
2.05 «ПОРЧА». (16+).
2.35 «ЗНАХАРКА». (16+).
3.00 «ПОНЯТЬ. ПРОСТИТЬ». (16+).
3.50 «РЕАЛЬНАЯ МИСТИКА». (16+).
4.40 «ТЕСТ НА ОТЦОВСТВО». (16+).
6.20 «6 КАДРОВ». (16+).

ТВ-3

6.00 «МУЛЬТФИЛЬМЫ». (0+).
9.30 «СЛЕПАЯ». (16+).
11.15 «МИЛЛИОН НА МЕЧТУ». (16+).
12.25 «ГАДАЛКА». (16+).
14.45 «МИСТИЧЕСКИЕ ИСТОРИИ». (16+).
15.45 «ГАДАЛКА». (16+).
16.55 «ЗНАКИ СУДЬБЫ». (16+).
17.25 «СЛЕПАЯ». (16+).
19.30 Т/С. «ГОГОЛЬ». (16+).
20.30 Т/С. «ГРИММ». (16+).
23.00 Х/Ф. «РАЙОН № 9». (16+).
1.15 «АПОКАЛИПСИС». (16+).
4.30 «ГЕН НЕРАВНОДУШИЯ». (16+).
5.15 «ИСТОРИЯ НА МИЛЛИОН». (16+).

линия сгиба

СУББОТА – 14 НОЯБРЯ

ПЕРВЫЙ

6.00 «ДОБРОЕ УТРО. СУББОТА».
9.00 УМНИЦЫ И УМНИКИ (12+).
9.45 «СЛОВО ПАСТЫРЯ» (0+).
10.00 НОВОСТИ (С СУБТИТРАМИ).
10.15 «101 ВОПРОС ВЗРОСЛОМУ» (12+).
11.10 «ВИДЕЛИ ВИДЕО?» (6+).
12.00 НОВОСТИ (С СУБТИТРАМИ).
12.15 «ВИДЕЛИ ВИДЕО?» (6+).
13.55 «НА ДАЧУ!» С НАТАШЕЙ БАРБЬЕ (6+).
15.10 «УГАДАЙ МЕЛОДИЮ» (12+).
16.10 «КТО ХОЧЕТ СТАТЬ МИЛЛИОНЕРОМ?» (12+).
17.40 «ЛЕДНИКОВЫЙ ПЕРИОД». НОВЫЙ СЕЗОН (0+).
21.00 «ВРЕМЯ».
21.20 «СЕГОДНЯ ВЕЧЕРОМ» (16+).
23.00 ФИЛЬМ «ПРЕКРАСНАЯ ЭПОХА» (18+).
1.10 «НАЕДИНЕ СО ВСЕМИ» (16+).
1.50 «МОДНЫЙ ПРИГОВОР» (6+).
2.40 «ДАВАЙ ПОЖЕНИМСЯ!» (16+).
3.20 «МУЖСКОЕ / ЖЕНСКОЕ» (16+)

РОССИЯ 1

5.00 «УТРО РОССИИ. СУББОТА».
8.00 ВЕСТИ. МЕСТНОЕ ВРЕМЯ.
8.20 МЕСТНОЕ ВРЕМЯ. СУББОТА.
8.35 «ПО СЕКРЕТУ ВСЕМУ СВЕТУ».
9.00 ВСЕРОССИЙСКИЙ ПОТРЕБИТЕЛЬСКИЙ ПРОЕКТ «ТЕСТ». (12+).
9.25 «ПЯТЕРО НА ОДНОГО».
10.10 «СТО К ОДНОМУ». ТЕЛЕИГРА.
11.00 ВЕСТИ.
11.15 «ЮМОР! ЮМОР! ЮМОР!!!». (16+).
12.20 «ДОКТОР МЯСНИКОВ». (12+).
13.20 ФИЛЬМ «ВЕРИТЬ И ЖДАТЬ». (12+).
18.00 «ПРИВЕТ, АНДРЕЙ!». (12+).
20.00 ВЕСТИ В СУББОТУ.
21.00 ФИЛЬМ «НЕ СМЕЙ МНЕ ГОВОРИТЬ «ПРОЩАЙ». (12+).
1.20 ФИЛЬМ «СЧАСТЛИВЫЙ ШАНС». (12+)

НТВ

5.10 «ЧП. РАССЛЕДОВАНИЕ» (16+).
5.35 Х/Ф «ПОБЕГ ИЗ МОСКВАБАДА» (16+).
7.25 СМОТР (0+).
8.00 СЕГОДНЯ.
8.20 «ГОТОВИМ С АЛЕКСЕЕМ ЗИМИНЫМ» (0+).
8.45 «КТО В ДОМЕ ХОЗЯИН?» (12+).
9.25 ЕДИМ ДОМА (0+).
10.00 СЕГОДНЯ.
10.20 ГЛАВНАЯ ДОРОГА (16+).
11.00 «ЖИВАЯ ЕДА С СЕРГЕЕМ МАЛОЗЁМОВЫМ» (12+).
12.00 КВАРТИРНЫЙ ВОПРОС (0+).
13.00 «НАШПОТРЕБНАДЗОР» (16+).
14.00 «ПОЕДЕМ, ПОЕДИМ!» (0+).
15.00 СВОЯ ИГРА (0+).
16.00 СЕГОДНЯ.
16.20 СЛЕДСТВИЕ ВЕЛИ... (16+).
18.00 «ПО СЛЕДУ МОНСТРА» (16+).
19.00 «ЦЕНТРАЛЬНОЕ ТЕЛЕВИДЕНИЕ»
20.20 ТЫ НЕ ПОВЕРИШЬ! (16+).
21.20 «СЕКРЕТ НА МИЛЛИОН». НАТАЛЬЯ БЕСТЕМЬЯНОВА (16+).
23.25 «МЕЖДУНАРОДНАЯ ПИЛОРАМА» (16+).
0.15 «КВАРТИРНИК НТВ У МАРГУЛИСА». ГРУППА «ОТАВА Ё» (16+).
1.35 «ДАЧНЫЙ ОТВЕТ» (0+).
2.30 «СТАЛИНСКИЕ СОКОЛЫ. РАССТРЕЛЯННОЕ НЕБО». ФИЛЬМ ВЛАДИМИРА ЧЕРНЫШЕВА (12+).
3.30 Т/С «КОМАНДА» (16+).

СТС

6.00 СУБТИТРЫ. «ЕРАЛАШ» (0+).
6.20 «ПРИКЛЮЧЕНИЯ ВУДИ И ЕГО ДРУЗЕЙ» (0+). М/С
6.35 «ТРОЛЛИ. ПРАЗДНИК ПРОДОЛЖАЕТСЯ!» (6+). М/С
7.00 «ТРИ КОТА» (0+). М/С
7.30 «ТОМ И ДЖЕРРИ» (0+). М/С
8.00 «ЛЕКС И ПЛУ. КОСМИЧЕСКИЕ ТАКСИСТЫ» (6+). М/С
8.25 «УРАЛЬСКИЕ ПЕЛЬМЕНИ. СМЕХBOOK» (16+).
9.00 «ПРОСТО КУХНЯ» (12+).
10.05 «СМОЛФУТ» (6+). М/Ф.
12.00 «ДЕТКИ-ПРЕДКИ» (12+).
13.00 СУБТИТРЫ. «ШОУ «УРАЛЬСКИХ ПЕЛЬМЕНЕЙ» (16+).
13.30 «ЗАТЕРЯННЫЙ МИР» (12+). КОМЕДИЯ.
15.25 «МИР ЮРСКОГО ПЕРИОДА-2» (16+). БОЕВИК.
18.00 «МСТИТЕЛИ. ВОЙНА БЕСКОНЕЧНОСТИ» (16+). БОЕВИК.
21.00 «МСТИТЕЛИ. ФИНАЛ» (16+). ФЭНТЕЗИ.
0.35 «ОСТРОВ СОБАК» (16+). М/Ф.
2.25 «СОУЧАСТНИК» (16+). ДРАМА.
4.15 «ШОУ ВЫХОДНОГО ДНЯ» (16+).
5.05 «НУ, ПОГОДИ!» (0+). М/Ф
5.50 СУБТИТРЫ. «ЕРАЛАШ» (0+).

ТНТ

7.00 «ТНТ MUSIC» (16+).
7.20 «ТНТ. GOLD» (16+).
8.00 «ГДЕ ЛОГИКА?» (16+).
9.00 «САШАТАНЯ» (16+).
11.00 «БИТВА ДИЗАЙНЕРОВ» (16+).
12.00 «ОДНАЖДЫ В РОССИИ» (16+).
14.00 «ВСЕ ИЛИ НИЧЕГО» (16+). КОМЕДИЯ.
16.30 «УПРАВЛЕНИЕ ГНЕВОМ» (12+). МЕЛОДРАМА.
18.30 «БИТВА ЭКСТРАСЕНСОВ» (16+).
20.00 «ТАНЦЫ» (16+).
22.00 «СЕКРЕТ» (16+).
23.00 «ЖЕНСКИЙ СТЕНДАП» (16+).
0.00 "ДОМ-2» (16+).
2.00 "ТНТ MUSIC» (16+).
2.25 "STAND UP" (16+).
4.05 «ОТКРЫТЫЙ МИКРОФОН» (16+).
6.35 «ТНТ. BEST» (16+).

ТВ ЦЕНТР

5.50 «ТЕНЬ У ПИРСА». Х/Ф (0+).
7.35 ПРАВОСЛАВНАЯ ЭНЦИКЛОПЕДИЯ (6+).
8.00 «ПОЛЕЗНАЯ ПОКУПКА» (16+).
8.10 «ЛЕКАРСТВО ПРОТИВ СТРАХА». ДЕТЕКТИВ (12+).
10.00 «ГЕОРГИЙ ТАРАТОРКИН. ЧЕЛОВЕК. КОТОРЫЙ БЫЛ САМИМ СОБОЙ». (12+).
10.55 «ОДНАЖДЫ ДВАДЦАТЬ ЛЕТ СПУСТЯ». Х/Ф (12+).
11.30 СОБЫТИЯ.
11.45 «ОДНАЖДЫ ДВАДЦАТЬ ЛЕТ СПУСТЯ». (12+).
12.50 «ЕЁ СЕКРЕТ». ДЕТЕКТИВ (12+).
14.30 СОБЫТИЯ.
14.45 «ЕЁ СЕКРЕТ». (12+).
17.00 ДЕТЕКТИВ «УЛИКИ ИЗ ПРОШЛОГО. РОМАН БЕЗ ПОСЛЕДНЕЙ СТРАНИЦЫ» (12+).
21.00 «ПОСТСКРИПТУМ»
22.15 «ПРАВО ЗНАТЬ!» (16+).
23.45 СОБЫТИЯ.
23.55 «ГРЯЗНЫЕ ТАЙНЫ ПЕРВЫХ ЛЕДИ». (16+).
0.50 «ПРОЩАНИЕ. ЮРИЙ ЛУЖКОВ» (16+).
1.30 «ПРАВО НА ЛЕВО». (16+).
1.55 ЛИНИЯ ЗАЩИТЫ (16+).
2.25 «МУЖЧИНЫ ЛЮДМИЛЫ СЕНЧИНОЙ». (16+).
3.05 «ЖЕНЩИНЫ ЮРИЯ ЛЮБИМОВА». (16+).
3.45 «МУЖЧИНЫ ДЖУНЫ». (16+).
4.25 «ХРОНИКИ МОСКОВСКОГО БЫТА. ЗВЕЗДНЫЕ ОТЦЫ-ОДИНОЧКИ» (12+).
5.05 «10 САМЫХ... СЕКСУАЛЬНЫЕ ЗВЁЗДНЫЕ МАМОЧКИ» (16+).

КУЛЬТУРА

6.30 РОБЕРТ МУЗИЛЬ «ЧЕЛОВЕК БЕЗ СВОЙСТВ» В ПРОГРАММЕ «БИБЛЕЙСКИЙ СЮЖЕТ».
7.05 МУЛЬТФИЛЬМЫ.
8.30 «РЕЦЕПТ ЕЕ МОЛОДОСТИ». Х/Ф
10.00 «СВЯТЫНИ КРЕМЛЯ».
10.30 «БОЛЬШАЯ ЗЕМЛЯ». Х/Ф
12.05 «ЭРМИТАЖ».
12.35 ЧЕРНЫЕ ДЫРЫ. БЕЛЫЕ ПЯТНА.
13.15 ЗЕМЛЯ ЛЮДЕЙ. «ПОНТИЙЦЫ. СЫР, ВИНО, ЛЮБОВЬ».
13.45 «СЕМЕЙНЫЕ ИСТОРИИ ШЕТЛЕНДСКИХ ВЫДР».
14.45 К 175-ЛЕТИЮ РУССКОГО ГЕОГРАФИЧЕСКОГО ОБЩЕСТВА. «ЕХАЛ ГРЕКА... ПУТЕШЕСТВИЕ ПО НАСТОЯЩЕЙ РОССИИ». ДОКУМЕНТАЛЬНЫЙ СЕРИАЛ (РОССИЯ, 2020). РЕЖИССЕР С.РЕЗВУШКИНА. 8-Я СЕРИЯ. «БЕЛОМОРЬЕ».
15.30 ПРЕМЬЕРА. БОЛЬШОЙ БАЛЕТ.
18.05 «ЭНЦИКЛОПЕДИЯ ЗАГАДОК».
18.35 КИНО О КИНО. «ПЯТЬ ВЕЧЕРОВ ДО РАССВЕТА».
19.20 БОЛЬШЕ, ЧЕМ ЛЮБОВЬ. РЕМ ХОХЛОВ И ЕЛЕНА ДУБИНИНА.
20.00 «УКРОЩЕНИЕ СТРОПТИВОЙ». Х/Ф
22.00 «АГОРА».
23.00 КЛУБ 37.
0.10 «СУВОРОВ». Х/Ф
1.55 «СЕМЕЙНЫЕ ИСТОРИИ ШЕТЛЕНДСКИХ ВЫДР».
2.45 М/Ф ДЛЯ ВЗРОСЛЫХ.

МАТЧ ТВ

6.00 БОКС. BARE KNUCKLE FC. ЛУИС ПАЛОМИНО ПРОТИВ ДЖИМА АЛЕРСА. ДАТ НГУЕН ПРОТИВ РЕДЖИ БАРНЕТТА.
8.00 ВСЕ НА МАТЧ!
9.05 «МАТЧ-РЕВАНШ». М/Ф (0+).
9.25 «ШАЙБУ! ШАЙБУ!» М/Ф (0+).
9.45 «САМОВОЛКА». Х/Ф. (16+).
11.50 НОВОСТИ.
11.55 БАСКЕТБОЛ. ЕДИНАЯ ЛИГА ВТБ. «АСТАНА» (КАЗАХСТАН) - «ЕНИСЕЙ» (РОССИЯ).
14.00 ВСЕ НА МАТЧ!
14.50 НОВОСТИ.
14.55 ФОРМУЛА-1. ГРАН-ПРИ ТУРЦИИ. КВАЛИФИКАЦИЯ.
16.05 ВСЕ НА МАТЧ!
16.25 ХОККЕЙ. КХЛ. «ДИНАМО» (МОСКВА) - «САЛАВАТ ЮЛАЕВ» (УФА).
18.55 НОВОСТИ.
19.00 ВСЕ НА ФУТБОЛ!
19.50 ФУТБОЛ. ЛИГА НАЦИЙ. АЗЕРБАЙДЖАН - ЧЕРНОГОРИЯ.
22.00 НОВОСТИ.
22.10 ВСЕ НА МАТЧ!
22.35 ФУТБОЛ. ЛИГА НАЦИЙ. ГЕРМАНИЯ - УКРАИНА.
0.45 ВСЕ НА МАТЧ!
1.45 ФУТБОЛ. ЛИГА НАЦИЙ. ПОРТУГАЛИЯ - ФРАНЦИЯ (0+).
3.45 «НЕСЕРЬЁЗНО О ФУТБОЛЕ». (12+).
5.00 «ДРАМЫ БОЛЬШОГО СПОРТА. ВЛАДИМИР КРУТОВ» (12+).
5.30 «ГДЕ РОЖДАЮТСЯ ЧЕМПИОНЫ. ЯНА КУДРЯВЦЕВА» (12+).

ПЯТЫЙ

5.00 «ДЕТЕКТИВЫ» (16+)
9.00 СВЕТСКАЯ ХРОНИКА (16+)
10.00 «СВОИ-3» (16+)
13.25 «СЛЕД» (16+)
0.00 «ИЗВЕСТИЯ. ГЛАВНОЕ»
0.55 «ЛИТЕЙНЫЙ» (16+)

РЕН ТВ

5.00 «НЕВЕРОЯТНО ИНТЕРЕСНЫЕ ИСТОРИИ». (16+).
7.20 «КИНО»: ДЖЕЙМС БЕЛУШИ, МЕЛ ХАРРИС, КЕВИН ТАЙ В КРИМИНАЛЬНОЙ КОМЕДИИ «К-9: СОБАЧЬЯ РАБОТА» (США). (12+).
9.15 «МИНТРАНС». (16+).
10.15 «САМАЯ ПОЛЕЗНАЯ ПРОГРАММА». (16+).
11.15 «ВОЕННАЯ ТАЙНА» (16+).
15.20 «ЗАСЕКРЕЧЕННЫЕ СПИСКИ. 13 ЗАПРЕЩЕННЫХ ПРИЁМОВ». (16+).
17.20 КИНО: «KINGSMAN: ЗОЛОТОЕ КОЛЬЦО» (С СУБТИТРАМИ). (16+).
20.10 КИНО: «ЛЮДИ ИКС: НАЧАЛО. РОСОМАХА» (С СУБТИТРАМИ). (16+).
22.20 КИНО: «РОСОМАХА: БЕССМЕРТНЫЙ» (С СУБТИТРАМИ). (16+).
0.40 КИНО: «ВО ВЛАСТИ СТИХИИ» (С СУБТИТРАМИ). (16+).
2.25 «ТАЙНЫ ЧАПМАН». (16+).

ЧЕ!

6.00 СУБТИТРЫ. «ЕРАЛАШ» (0+).
9.00 «КВН. ВЫСШИЙ БАЛЛ» (16+).
12.00 СУБТИТРЫ. «+100500» (16+).
13.30 СУБТИТРЫ. «УЛЕТНОЕ ВИДЕО» (16+).
14.20 «УТИЛИЗАТОР 3» (12+).
16.00 «РЕШАЛА» (16+).
20.10 СУБТИТРЫ. «УЛЕТНОЕ ВИДЕО» (16+).
23.00 «+100500» (18+).
23.30 СУБТИТРЫ. «+100500» (18+).
0.00 «ОПАСНЫЕ СВЯЗИ» (18+).
1.00 «ОПЕР ПО ВЫЗОВУ» (16+). ДЕТЕКТИВ
3.30 «КВН. ВЫСШИЙ БАЛЛ» (16+).
5.00 «УЛЕТНОЕ ВИДЕО» (16+).

ДОМАШНИЙ

6.30 «6 КАДРОВ». (16+).
6.40 «ДОЛГОЖДАННАЯ ЛЮБОВЬ». (16+). КОМЕДИЯ.
8.35 «КАРАСИ». (16+). МЕЛОДРАМА.
10.45 «ЧУЖАЯ ДОЧЬ». (16+). МЕЛОДРАМА.
10.55 «ЖИТЬ ДЛЯ СЕБЯ». (16+).
11.00 «ЧУЖАЯ ДОЧЬ». (16+) МЕЛОДРАМА.
19.00 «ЛЮБОВЬ ПРОТИВ СУДЬБЫ». (16+). МЕЛОДРАМА
22.50 «СИЛА В ТЕБЕ». (16+).
23.05 «СКАЖИ:НЕТ!» (16+).
0.10 «ИСТОЧНИК СЧАСТЬЯ». (16+). МЕЛОДРАМА.
3.35 СУБТИТРЫ «ЭФФЕКТ МАТРОНЫ». (16+).
6.05 «ДОМАШНЯЯ КУХНЯ». (16+).

ТВ-3

6.00 «МУЛЬТФИЛЬМЫ». (0+).
9.00 «РИСУЕМ СКАЗКИ». (0+).
9.15 «МУЛЬТФИЛЬМЫ». (0+).
10.15 Х/Ф. «СЫН МАСКИ». (12+).
12.00 «ЛУЧШИЙ ПЁС». (6+).
13.00 Х/Ф. «ВЫЖИВШИЙ». (16+).
16.00 Х/Ф. «ЦАРЬ СКОРПИОНОВ: КНИГА ДУШ». (12+).
18.15 Х/Ф. «СЕРДЦЕ ИЗ СТАЛИ». (16+).
20.30 Х/Ф. «ВОКРУГ СВЕТА ЗА 80 ДНЕЙ». (12+).
23.00 Х/Ф. «ДОСПЕХИ БОГА: В ПОИСКАХ СОКРОВИЩ». (12+).
1.00 Х/Ф. «12 РАУНДОВ: БЛОКИРОВКА». (16+).
2.15 «ТАЙНЫЕ ЗНАКИ». (16+).

ПЯТНИЦА – 13 НОЯБРЯ

ПЕРВЫЙ

5.00 «ДОБРОЕ УТРО».
9.00 НОВОСТИ.
9.25 «ДОБРОЕ УТРО».
9.50 «ЖИТЬ ЗДОРОВО!» (16+).
10.55 «МОДНЫЙ ПРИГОВОР» (6+).
12.00 НОВОСТИ (С СУБТИТРАМИ).
12.15 «ВРЕМЯ ПОКАЖЕТ» (16+).
14.10 «ГРАЖДАНСКАЯ ОБОРОНА» (16+).
15.00 НОВОСТИ (С СУБТИТРАМИ).
15.15 «ДАВАЙ ПОЖЕНИМСЯ!» (16+).
16.00 «МУЖСКОЕ / ЖЕНСКОЕ» (16+).
18.00 ВЕЧЕРНИЕ НОВОСТИ (С СУБТИТРАМИ).
18.40 «ЧЕЛОВЕК И ЗАКОН» (16+).
19.45 «ПОЛЕ ЧУДЕС» (16+).
21.00 «ВРЕМЯ».
21.30 «ГОЛОС». НОВЫЙ СЕЗОН (12+).
23.30 «ВЕЧЕРНИЙ УРГАНТ» (16+).
0.25 ДОКУМЕНТАЛЬНЫЙ ФИЛЬМ «ОДНАЖДЫ... ТАРАНТИНО» (18+).
2.05 «НАЕДИНЕ СО ВСЕМИ» (16+).
2.50 «МОДНЫЙ ПРИГОВОР» (6+).
3.40 «ДАВАЙ ПОЖЕНИМСЯ!» (16+).
4.20 «МУЖСКОЕ / ЖЕНСКОЕ» (16+)

РОССИЯ 1

5.00 УТРО РОССИИ.
9.00 ВЕСТИ. МЕСТНОЕ ВРЕМЯ.
9.30 УТРО РОССИИ.
9.55 «О САМОМ ГЛАВНОМ». (12+).
11.00 ВЕСТИ.
11.30 «СУДЬБА ЧЕЛОВЕКА С БОРИСОМ КОРЧЕВНИКОВЫМ». (12+).
12.40 «60 МИНУТ». (12+).
14.00 ВЕСТИ.
14.30 ВЕСТИ. МЕСТНОЕ ВРЕМЯ.
14.55 Т/С «МОРОЗОВА». (12+).
17.00 ВЕСТИ.
17.15 «АНДРЕЙ МАЛАХОВ. ПРЯМОЙ ЭФИР». (16+).
18.40 «60 МИНУТ». (12+).
20.00 ВЕСТИ.
21.05 ВЕСТИ. МЕСТНОЕ ВРЕМЯ.
21.20 «ЮМОРИНА-2020». (16+).
0.40 ФИЛЬМ «ПОД ЗНАКОМ ЛУНЫ». (12+).
4.10 Т/С «ГРАЖДАНИН НАЧАЛЬНИК». (16+)

НТВ

5.05 Т/С «МУХТАР. НОВЫЙ СЛЕД» (16+).
6.00 «УТРО. САМОЕ ЛУЧШЕЕ» (16+).
8.00, 10.00, 13.00, 16.00, 19.00 СЕГОДНЯ.
8.25, 10.25 БОЕВИК «МОРСКИЕ ДЬЯВОЛЫ. СМЕРЧ. СУДЬБЫ» (16+).
11.00 БОЕВИК «МОРСКИЕ ДЬЯВОЛЫ» (16+).
13.25 ОБЗОР. ЧРЕЗВЫЧАЙНОЕ ПРОИСШЕСТВИЕ.
14.00 «МЕСТО ВСТРЕЧИ».
16.25 «ДНК» (16+).
17.25 «ЖДИ МЕНЯ» (12+).
18.20, 19.40 Т/С «ПЁС» (16+).
21.20 Т/С «СКОРАЯ ПОМОЩЬ» (16+).
23.30 «СВОЯ ПРАВДА» С РОМАНОМ БАБАЯНОМ (16+).
1.20 КВАРТИРНЫЙ ВОПРОС (0+).
2.25 «АГЕНТСТВО СКРЫТЫХ КАМЕР» (16+).
3.40 Т/С «КОМАНДА» (16+).

СТС

6.00 «ЕРАЛАШ» (0+).
6.25 «СПИРИТ. ДУХ СВОБОДЫ» (6+). М/С
6.45 «ПРИКЛЮЧЕНИЯ ВУДИ И ЕГО ДРУЗЕЙ» (0+). М/С
7.35 «ОХОТНИКИ НА ТРОЛЛЕЙ» (6+). М/С
8.00 «ГОСТИ ИЗ ПРОШЛОГО» (16+). Т/С
9.00 «ОДНОКЛАССНИКИ-2» (16+). КОМЕДИЯ.
11.00 «ПОЙМАЙ ТОЛСТУХУ, ЕСЛИ СМОЖЕШЬ» (16+). КОМЕДИЯ.
13.15 «УРАЛЬСКИЕ ПЕЛЬМЕНИ. СМЕХBOOK» (16+).
13.45 СУБТИТРЫ. «ШОУ «УРАЛЬСКИХ ПЕЛЬМЕНЕЙ» (16+).
20.00 «РУССКИЕ НЕ СМЕЮТСЯ» (16+).
21.00 «МСТИТЕЛИ. ВОЙНА БЕСКОНЕЧНОСТИ» (16+). БОЕВИК.
0.00 СУБТИТРЫ. «КОВБОИ ПРОТИВ ПРИШЕЛЬЦЕВ» (16+). БОЕВИК.
2.15 «ОБИТЕЛЬ ТЕНЕЙ» (18+). ТРИЛЛЕР.
3.55 «КОМАНДА Б» (16+). Т/С
5.05 «НУ, ПОГОДИ!» (0+). М/Ф
5.50 СУБТИТРЫ. «ЕРАЛАШ» (0+).

ТНТ

7.00 «ТНТ. GOLD» (16+).
8.00 «БИТВА ДИЗАЙНЕРОВ» (16+).
9.00 «ДОМ-2» (16+).
10.15 «БОРОДИНА ПРОТИВ БУЗОВОЙ» (16+).
11.15 «САШАТАНЯ» (16+).
15.00 «КОМЕДИ КЛАБ. СПЕЦДАЙДЖЕСТ» (16+).
19.00 «ТЫ КАК Я» (12+).
20.00 «ОДНАЖДЫ В РОССИИ» (16+).
21.00 «КОМЕДИ КЛАБ» (16+).
22.00 «ОТКРЫТЫЙ МИКРОФОН» (16+).
23.00 «ИМПРОВИЗАЦИЯ. КОМАНДЫ» (16+).
0.00 «ДОМ-2» (16+).
2.00 «30 СВИДАНИЙ» (16+). МЕЛОДРАМА.
3.30 «STAND UP» (16+).
4.20 «ОТКРЫТЫЙ МИКРОФОН» (16+).
5.15 «ОТКРЫТЫЙ МИКРОФОН» (16+).
6.05 «ТНТ. BEST» (16+).

ТВ ЦЕНТР

6.00 «НАСТРОЕНИЕ».
8.15 «АННА-ДЕТЕКТИВЪ-2». Т/С (16+).
11.30 СОБЫТИЯ.
11.50 «АННА-ДЕТЕКТИВЪ-2». (16+).
14.30 СОБЫТИЯ.
14.50 ГОРОД НОВОСТЕЙ.
15.05 «АННА-ДЕТЕКТИВЪ-2» (16+).
16.55 «ГОРЬКИЕ СЛЕЗЫ СОВЕТСКИХ КОМЕДИЙ». (12+).
17.50 СОБЫТИЯ.
18.10 «СЕВЕРНОЕ СИЯНИЕ. ТАЙНЫ ОГНЕННЫХ РУН». ДЕТЕКТИВ (12+).
20.05 «УРАВНЕНИЕ С НЕИЗВЕСТНЫМИ. ХИМИЯ УБИЙСТВА». ДЕТЕКТИВ (12+).
22.00 «В ЦЕНТРЕ СОБЫТИЙ».
23.10 «АРКАДИЙ РАЙКИН. КОРОЛЮ ДОЗВОЛЕНО ВСЁ». (12+).
0.00 «СНАЙПЕР». ДЕТЕКТИВ (16+).
1.45 «СХВАТКА В ПУРГЕ». Х/Ф (12+).
3.05 ПЕТРОВКА, 38 (16+).
3.20 «СЕВЕРНОЕ СИЯНИЕ. ПРОКЛЯТЬЕ ПУСТЫННЫХ БОЛОТ». ДЕТЕКТИВ (12+).
4.50 «В ЦЕНТРЕ СОБЫТИЙ» (16+).

КУЛЬТУРА

6.30, 7.00, 7.30, 8.30, 10.00, 15.00, 19.30 НОВОСТИ КУЛЬТУРЫ.
6.35 «ПЕШКОМ...».
7.05 «ПРАВИЛА ЖИЗНИ».
7.35 ЧЕРНЫЕ ДЫРЫ. БЕЛЫЕ ПЯТНА.
8.15 КРАСИВАЯ ПЛАНЕТА
8.35 «ПЕРВЫЕ В МИРЕ».
8.50 «КАШТАНКА». Х/Ф
10.20 «СУВОРОВ». Х/Ф
12.15 «ТАМАРА МАКАРОВА. СВЕТ ЗВЕЗДЫ».
13.00 ВЛАСТЬ ФАКТА.
13.45 ИСКУССТВЕННЫЙ ОТБОР.
14.30 КТО МЫ? «БЕЛЫЙ КРЫМ».
15.05 ПИСЬМА ИЗ ПРОВИНЦИИ. СТАВРОПОЛЬЕ.
15.35 «ПЕРВЫЕ В МИРЕ».
15.50 «ЭНИГМА. МАРИНА РЕБЕКА».
16.30 «НАСТОЯЩЕЕ-ПРОШЕДШЕЕ. ПОИСКИ И НАХОДКИ».
17.05 ЮБИЛЕЙ ОРКЕСТРА. ВЛАДИМИР ФЕДОСЕЕВ И БОЛЬШОЙ СИМФОНИЧЕСКИЙ ОРКЕСТР ИМ.П.И. ЧАЙКОВСКОГО. ШЕДЕВРЫ МИРОВОЙ ОПЕРЫ.
18.35 ЦВЕТ ВРЕМЕНИ. ЭДГАР ДЕГА.
18.45 «ЦАРСКАЯ ЛОЖА».
19.45 «СМЕХОНОСТАЛЬГИЯ».
20.15 К 85-ЛЕТИЮ СО ДНЯ РОЖДЕНИЯ ЛЮДМИЛЫ ГУРЧЕНКО. ЛИНИЯ ЖИЗНИ.
21.10 «РЕЦЕПТ ЕЕ МОЛОДОСТИ». Х/Ф
22.40 «2 ВЕРНИК 2».
23.30 НОВОСТИ КУЛЬТУРЫ.
23.50 «МОНАХИНЯ». Х/Ф
2.20 М/Ф ДЛЯ ВЗРОСЛЫХ.

МАТЧ ТВ

6.00 НОВОСТИ.
6.05 ВСЕ НА МАТЧ!
8.55 НОВОСТИ.
9.00 ПРОФЕССИОНАЛЬНЫЙ БОКС. МЕЖДУНАРОДНЫЙ ТУРНИР «KOLD WARS III». ГЕОРГИЙ ЧЕЛОХСАЕВ ПРОТИВ ЕВГЕНИЯ ДОЛГОЛЕВЦА. БОЙ ЗА ПОЯС ЕВР В ПЕРВОМ ПОЛУСРЕДНЕМ ВЕСЕ. (16+).
10.00 ФУТБОЛ. ТОВАРИЩЕСКИЙ МАТЧ. МОЛДАВИЯ - РОССИЯ (0+).
11.00 ФУТБОЛ. ЧЕМПИОНАТ ЕВРОПЫ-2020. ОТБОРОЧНЫЙ ТУРНИР. ОБЗОР (0+).
12.00 НОВОСТИ.
12.05 ВСЕ НА МАТЧ!
12.45 СМЕШАННЫЕ ЕДИНОБОРСТВА. BELLATOR. ПАТРИСИО ФРЕЙРА ПРОТИВ ПЕДРО КАРВАЛЬО. (16+).
13.50 НОВОСТИ.
13.55 ВСЕ НА ФУТБОЛ! АФИША.
14.25 «МОЛДАВИЯ - РОССИЯ. LIVE». (12+).
14.45 ВСЕ НА МАТЧ!
15.25 ХОККЕЙ. КХЛ. «СИБИРЬ» (НОВОСИБИРСКАЯ ОБЛАСТЬ) - «АВАНГАРД» (ОМСК).
17.55 НОВОСТИ.
18.00 ВСЕ НА МАТЧ!
18.25 БАСКЕТБОЛ. ЕВРОЛИГА. МУЖЧИНЫ. «ХИМКИ» (РОССИЯ) - «МИЛАН» (ИТАЛИЯ).
20.30 ФУТБОЛ. ЧЕМПИОНАТ ЕВРОПЫ-2020. ОТБОРОЧНЫЙ ТУРНИР. ОБЗОР (0+).
21.30 НОВОСТИ.
21.40 ВСЕ НА МАТЧ!
22.35 «ТОЧНАЯ СТАВКА» (16+).
22.55 ВСЕ НА ФУТБОЛ! АФИША (12+).
23.25 ФУТБОЛ. ЧЕМПИОНАТ МИРА-2022. ОТБОРОЧНЫЙ ТУРНИР ЮЖНОЙ АМЕРИКИ. КОЛУМБИЯ - УРУГВАЙ.
1.25 БАСКЕТБОЛ. ЕВРОЛИГА. МУЖЧИНЫ. «ВИЛЛЕРБАН» (ФРАНЦИЯ) - «ЗЕНИТ» (РОССИЯ) (0+).
3.25 ФУТБОЛ. ЧЕМПИОНАТ МИРА-2022. ОТБОРОЧНЫЙ ТУРНИР ЮЖНОЙ АМЕРИКИ. БРАЗИЛИЯ - ВЕНЕСУЭЛА.
5.30 БОКС. BARE KNUCKLE FC. ЛУИС ПАЛОМИНО ПРОТИВ ДЖИМА АЛЕРСА. ДАТ НГУЕН ПРОТИВ РЕДЖИ БАРНЕТТА.

ПЯТЫЙ

5.00 «ИЗВЕСТИЯ».
5.25 «ХМУРОВ». (16+)
6.50 «УСЛОВНЫЙ МЕНТ» (16+) ДЕТЕКТИВ
8.45 «ТЫ СИЛЬНЕЕ». (12+).
9.00 «ИЗВЕСТИЯ».
9.25 «УСЛОВНЫЙ МЕНТ» (16+)
13.00 «ИЗВЕСТИЯ».
13.25 «УСЛОВНЫЙ МЕНТ» (16+)
18.05 «МАМА ЛОРА». (12+)
21.10 «СЛЕД» (16+)
23.45 СВЕТСКАЯ ХРОНИКА (16+)
0.45 «СЛЕД» (16+)
1.30 «ДЕТЕКТИВЫ» (16+)

РЕН ТВ

5.00 «ВОЕННАЯ ТАЙНА» (16+).
6.00 «ДОКУМЕНТАЛЬНЫЙ ПРОЕКТ». (16+).
7.00 «С БОДРЫМ УТРОМ!» (16+).
8.30 «НОВОСТИ». (16+).
9.00 «ДОКУМЕНТАЛЬНЫЙ ПРОЕКТ». (16+).
11.00 «КАК УСТРОЕН МИР С ТИМОФЕЕМ БАЖЕНОВЫМ». (16+).
12.00 «ИНФОРМАЦИОННАЯ ПРОГРАММА 112». (16+).
12.30 «НОВОСТИ». (16+).
13.00 «ЗАГАДКИ ЧЕЛОВЕЧЕСТВА С ОЛЕГОМ ШИШКИНЫМ». (16+).
14.00 «НЕВЕРОЯТНО ИНТЕРЕСНЫЕ ИСТОРИИ». (16+).
15.00 «ЗАСЕКРЕЧЕННЫЕ СПИСКИ». (16+).
16.00 «ИНФОРМАЦИОННАЯ ПРОГРАММА 112». (16+).
16.30 «НОВОСТИ». (16+).
17.00 «ТАЙНЫ ЧАПМАН». (16+).
18.00 «САМЫЕ ШОКИРУЮЩИЕ ГИПОТЕЗЫ». (16+).
19.00 «ИНФОРМАЦИОННАЯ ПРОГРАММА 112». (16+).
19.30 «НОВОСТИ». (16+).
20.00 «ПЯТНИЦА 13-Е: ТАЙНА ЧЕРТОВОЙ ДЮЖИНЫ!» (16+).
21.05 КИНО: «13-Й ВОИН» (С СУБТИТРАМИ). (16+).
23.00 КИНО: «ПУНКТ НАЗНАЧЕНИЯ» (С СУБТИТРАМИ). (16+).
1.00 КИНО: «ПУНКТ НАЗНАЧЕНИЯ 2» (С СУБТИТРАМИ). (18+).
2.35 КИНО: «КОРОЛЕВА ПРОКЛЯТЫХ» (США). (16+).
4.10 «НЕВЕРОЯТНО ИНТЕРЕСНЫЕ ИСТОРИИ». (16+).

ЧЕ!

6.00 СУБТИТРЫ. «ЕРАЛАШ» (0+).
9.00 «6 КАДРОВ» (16+).
10.30 СУБТИТРЫ. «ДОРОЖНЫЕ ВОЙНЫ. ЛУЧШЕЕ» (16+).
11.30 СУБТИТРЫ. «ДОРОЖНЫЕ ВОЙНЫ 2.0» (16+).
12.00 СУБТИТРЫ. «+100500» (16+).
13.30 СУБТИТРЫ. «УЛЕТНОЕ ВИДЕО. ЛУЧШЕЕ» (16+).
14.00 СУБТИТРЫ. «УЛЕТНОЕ ВИДЕО» (16+).
14.30 «СПЕКТР» (16+). БОЕВИК.
17.30 «КОЛОМБИАНА» (16+). БОЕВИК.
19.30 СУБТИТРЫ. «РЕШАЛА» (16+).
22.30 СУБТИТРЫ. «ОПАСНЫЕ СВЯЗИ» (16+).
23.00 СУБТИТРЫ. «ОПАСНЫЕ СВЯЗИ» (16+).
1.00 «ОПЕР ПО ВЫЗОВУ» (16+). ДЕТЕКТИВ
2.50 «6 КАДРОВ» (16+).
4.00 «УЛЕТНОЕ ВИДЕО» (16+).

ДОМАШНИЙ

6.30 «6 КАДРОВ». (16+).
6.35 СУБТИТРЫ «ПО ДЕЛАМ НЕСОВЕРШЕННОЛЕТНИХ». (16+).
8.05 СУБТИТРЫ «ДАВАЙ РАЗВЕДЁМСЯ!» (16+).
9.15 «ТЕСТ НА ОТЦОВСТВО». (16+).
11.25 «РЕАЛЬНАЯ МИСТИКА». «ПРИМЕРНАЯ РАЗВРАТНИЦА». (16+).
12.30 «ПОНЯТЬ. ПРОСТИТЬ». (16+).
13.35 «ПОРЧА». (16+).
14.05 «ЗНАХАРКА». (16+).
14.45 «СИЛА В ТЕБЕ». (16+).
15.00 «ЖЕНСКИЙ ДОКТОР-4». (16+). МЕЛОДРАМА.
19.00 «ЖЕНСКИЙ ДОКТОР-4». (16+). МЕЛОДРАМА.
23.10 «ПРО ЗДОРОВЬЕ». (16+).
23.25 «СЧАСТЬЕ ПО РЕЦЕПТУ». (16+). МЕЛОДРАМА.
2.50 «ПОРЧА». (16+).
3.15 «ЗНАХАРКА». (16+).
3.40 «ПОНЯТЬ. ПРОСТИТЬ». (16+).
4.30 СУБТИТРЫ «ПО ДЕЛАМ НЕСОВЕРШЕННОЛЕТНИХ». (16+).
5.20 СУБТИТРЫ «ДАВАЙ РАЗВЕДЁМСЯ!» (16+).
6.10 «6 КАДРОВ». (16+).

ТВ-3

6.00 «МУЛЬТФИЛЬМЫ». (0+).
9.30 «СЛЕПАЯ». (16+).
11.15 «НОВЫЙ ДЕНЬ». (12+).
11.50 «ГАДАЛКА». (16+).
14.45 «ВЕРНУВШИЕСЯ». (16+).
15.45 «ГАДАЛКА». (16+).
17.00 «МИЛЛИОН НА МЕЧТУ». (16+).
18.20 «СЛЕПАЯ». (16+).
19.30 Х/Ф. «ВЫЖИВШИЙ». (16+).
22.30 Х/Ф. «ТАЙНЫ БЕРМУДСКОГО ТРЕУГОЛЬНИКА». (16+).
3.15 «ВОКРУГ СВЕТА. МЕСТА СИЛЫ». (16+).

линия сгиба

ВТОРНИК – 10 НОЯБРЯ

ПЕРВЫЙ

5.00, 9.00 «ДОБРОЕ УТРО».
9.00 НОВОСТИ.
9.50 «ЖИТЬ ЗДОРОВО!» (16+).
10.55 «МОДНЫЙ ПРИГОВОР» (6+).
12.00 НОВОСТИ (С СУБТИТРАМИ).
12.15 «ВРЕМЯ ПОКАЖЕТ» (16+).
14.10 «ГРАЖДАНСКАЯ ОБОРОНА» (16+).
15.00 НОВОСТИ (С СУБТИТРАМИ).
15.15 «ДАВАЙ ПОЖЕНИМСЯ!» (16+).
16.00 «МУЖСКОЕ / ЖЕНСКОЕ» (16+).
18.00 ВЕЧЕРНИЕ НОВОСТИ (С СУБТИТРАМИ).
18.40 «НА САМОМ ДЕЛЕ» (16+).
19.45 «ПУСТЬ ГОВОРЯТ» (16+).
21.00 «ВРЕМЯ».
21.30 ФИЛЬМ «КАЗАНОВА» (16+).
22.25 «ДОК-ТОК» (16+).
23.25 «ВЕЧЕРНИЙ УРГАНТ» (16+).
0.10 «ФЕДОР ДОСТОЕВСКИЙ. МЕЖДУ АДОМ И РАЕМ» (16+).
1.40 «ВРЕМЯ ПОКАЖЕТ» (16+).
3.00 НОВОСТИ.
3.05 «ВРЕМЯ ПОКАЖЕТ» (16+).
3.20 «МУЖСКОЕ / ЖЕНСКОЕ» (16+)

РОССИЯ 1

5.00 УТРО РОССИИ.
9.00 ВЕСТИ. МЕСТНОЕ ВРЕМЯ.
9.30 УТРО РОССИИ.
9.55 «О САМОМ ГЛАВНОМ». (12+).
11.00 ВЕСТИ.
11.30 «СУДЬБА ЧЕЛОВЕКА С БОРИСОМ КОРЧЕВНИКОВЫМ». (12+).
12.40 «60 МИНУТ». (12+).
14.00 ВЕСТИ.
14.30 ВЕСТИ. МЕСТНОЕ ВРЕМЯ.
14.55 Т/С «МОРОЗОВА». (12+).
17.00 ВЕСТИ.
17.15 «АНДРЕЙ МАЛАХОВ. ПРЯМОЙ ЭФИР». (16+).
18.40 «60 МИНУТ». (12+).
20.00 ВЕСТИ.
21.05 ВЕСТИ. МЕСТНОЕ ВРЕМЯ.
21.20 Т/С «БОМБА». (12+).
23.40 «ВЕЧЕР С ВЛАДИМИРОМ СОЛОВЬЁВЫМ». (12+).
2.20 Т/С «КАМЕНСКАЯ». (16+).
4.10 Т/С «ГРАЖДАНИН НАЧАЛЬНИК». (16+)

НТВ

5.05 Т/С «МУХТАР. НОВЫЙ СЛЕД» (16+).
6.00 «УТРО. САМОЕ ЛУЧШЕЕ» (16+).
8.00, 10.00, 13.00, 16.00, 19.00 СЕГОДНЯ.
8.25, 10.25 БОЕВИК «МОРСКИЕ ДЬЯВОЛЫ. СМЕРЧ. СУДЬБЫ» (16+).
13.25 ОБЗОР. ЧРЕЗВЫЧАЙНОЕ ПРОИСШЕСТВИЕ.
14.00 «МЕСТО ВСТРЕЧИ».
16.25 «ДНК» (16+).
18.30, 19.40 Т/С «ПЁС» (16+).
21.20 Т/С «СКОРАЯ ПОМОЩЬ» (16+).
23.35 СЕГОДНЯ.
23.45 «ОСНОВАНО НА РЕАЛЬНЫХ СОБЫТИЯХ» (16+).
1.15 «МЕСТО ВСТРЕЧИ» (16+).
3.05 «АГЕНТСТВО СКРЫТЫХ КАМЕР» (16+).
3.35 Т/С «КОМАНДА» (16+).

СТС

6.00 «ЕРАЛАШ» (0+).
6.25 «СПИРИТ. ДУХ СВОБОДЫ» (6+). М/С
6.45 «ПРИКЛЮЧЕНИЯ ВУДИ И ЕГО ДРУЗЕЙ» (0+). М/С
7.35 «ОХОТНИКИ НА ТРОЛЛЕЙ» (6+). М/С
8.00 «ГОСТИ ИЗ ПРОШЛОГО» (16+). Т/С
9.00 «УРАЛЬСКИЕ ПЕЛЬМЕНИ. СМЕХBOOK» (16+).
9.55 «ДРУГАЯ ЖЕНЩИНА» (16+). КОМЕДИЯ.
12.05 СУБТИТРЫ. «ДЬЯВОЛ НОСИТ PRADA» (16+). ДРАМА.
14.20 «КОРНИ» (16+). Т/С
19.00 «ГОСТИ ИЗ ПРОШЛОГО» (16+). Т/С
20.00 «ОТПЕТЫЕ МОШЕННИЦЫ» (16+). КОМЕДИЯ
21.55 «ФОКУС» (16+). МЕЛОДРАМА.
0.00 «РУССКИЕ НЕ СМЕЮТСЯ» (16+).
1.00 «ЗВЕЗДА РОДИЛАСЬ» (18+). МЕЛОДРАМА.
3.20 «КОМАНДА Б» (16+). Т/С
4.55 «КРОКОДИЛ ГЕНА» (0+). М/Ф
5.15 «ЧЕБУРАШКА» (0+). М/Ф
5.35 «ЧЕБУРАШКА ИДЁТ В ШКОЛУ» (0+). М/Ф
5.45 «ЕРАЛАШ» (0+).

ТНТ

7.00 «ТНТ. GOLD» (16+).
8.00 «ГДЕ ЛОГИКА?» (16+).
9.00 «ДОМ-2» (16+).
10.15 «БОРОДИНА ПРОТИВ БУЗОВОЙ» (16+).
11.15 «ТАНЦЫ» (16+).
13.15 «САШАТАНЯ» (16+).
15.00 «КОМЕДИ КЛАБ. СПЕЦДАЙДЖЕСТ» (16+).
18.00 «ОДНАЖДЫ В РОССИИ. СПЕЦДАЙДЖЕСТ» (16+).
20.00 «ИВАНЬКО» (16+).
21.00 «ИМПРОВИЗАЦИЯ» (16+).
22.00 «ОЛЬГА» (16+).
23.00 «ДОМ-2» (16+).
1.00 «COMEDY WOMAN» (16+).
2.00 «STAND UP» (16+).
3.40 «ОТКРЫТЫЙ МИКРОФОН» (16+).
6.35 «ТНТ. BEST» (16+).

ТВ ЦЕНТР

6.00 «НАСТРОЕНИЕ».
8.10 «ДОКТОР И...» (16+).
8.40 «ЗОЛОТАЯ МИНА». ДЕТЕКТИВ (0+).
11.30 СОБЫТИЯ.
11.50 ПЕТРОВКА, 38 (16+).
12.05 «КОЛОМБО». ДЕТЕКТИВ (12+).
13.40 «МОЙ ГЕРОЙ. ДАНИИЛ КРАМЕР» (12+).
14.30 СОБЫТИЯ.
14.50 ГОРОД НОВОСТЕЙ.
15.05 «ОТЕЦ БРАУН». ДЕТЕКТИВ (16+).
16.55 «ЖЕНЩИНЫ ЮРИЯ ЛЮБИМОВА». (16+).
17.50 СОБЫТИЯ.
18.10 «СЕВЕРНОЕ СИЯНИЕ. ШОРОХ КРЫЛЬЕВ». ДЕТЕКТИВ (12+).
20.05 «СЕВЕРНОЕ СИЯНИЕ. СЛЕДЫ СМЕРТИ». ДЕТЕКТИВ (12+).
22.00 СОБЫТИЯ.
22.35 «ОБЛОЖКА. ЗВЁЗДНАЯ БОЛЕЗНЬ» (16+).
23.05 «ВЛАДИСЛАВ ДВОРЖЕЦКИЙ. СМЕРТЕЛЬНОЕ ОДИНОЧЕСТВО». (16+).
0.00 СОБЫТИЯ. 25-Й ЧАС.
0.35 ПЕТРОВКА, 38 (16+).
0.55 «ПРОЩАНИЕ. АРЧИЛ ГОМИАШВИЛИ» (16+).
1.35 «ВЛАДИСЛАВ ДВОРЖЕЦКИЙ. СМЕРТЕЛЬНОЕ ОДИНОЧЕСТВО». (17 (16+).
2.15 «БРЕЖНЕВ, КОТОРОГО МЫ НЕ ЗНАЛИ». ФИЛЬМ 2-Й (12+).
3.00 «ОБЛОЖКА. ЗВЁЗДНАЯ БОЛЕЗНЬ» (16+).
3.25 «КОЛОМБО». ДЕТЕКТИВ (12+).
4.40 «ВЯЧЕСЛАВ ШАЛЕВИЧ. ПОЗДНЕЕ СЧАСТЬЕ КАЗАНОВЫ». (12+).
5.20 «МОЙ ГЕРОЙ. ДАНИИЛ КРАМЕР» (12+).

КУЛЬТУРА

6.30, 7.00, 7.30, 8.30, 10.00, 15.00, 19.30 НОВОСТИ КУЛЬТУРЫ.
6.35 «ПЕШКОМ...».
7.05 «ПРАВИЛА ЖИЗНИ».
7.35 «КАК КЛИМАТ ИЗМЕНИЛ ХОД ИСТОРИИ».
8.40 «СОЛНЕЧНЫЙ ВЕТЕР». Х/Ф
10.15 «НАБЛЮДАТЕЛЬ».
11.10 ХХ ВЕК. «Я ПЕСНЕ ОТДАЛ ВСЕ СПОЛНА... ИОСИФ КОБЗОН». ПРОЩАЛЬНЫЙ КОНЦЕРТ 11 СЕНТЯБРЯ 1997 ГОДА.
12.35 «НОВЫЙ ДОМ». Х/Ф
13.50 «ИГРА В БИСЕР»
14.30 КТО МЫ?
15.05 НОВОСТИ. ПОДРОБНО. КНИГИ.
15.20 «ЭРМИТАЖ».
15.50 «САТИ. НЕСКУЧНАЯ КЛАССИКА...»
16.30 «НАСТОЯЩЕЕ-ПРОШЕДШЕЕ. ПОИСКИ И НАХОДКИ».
17.00 «СОЛНЕЧНЫЙ ВЕТЕР». Х/Ф
18.15 ЮБИЛЕЙ ОРКЕСТРА. ВЛАДИМИР ФЕДОСЕЕВ И БОЛЬШОЙ СИМФОНИЧЕСКИЙ ОРКЕСТР ИМ. П.И. ЧАЙКОВСКОГО. П.И.ЧАЙКОВСКИЙ. КОНЦЕРТ ДЛЯ СКРИПКИ С ОРКЕСТРОМ.
19.00 УРОКИ РУССКОГО. ЧТЕНИЯ. В.НАБОКОВ. «КРУГ».
19.45 ГЛАВНАЯ РОЛЬ.
20.05 КТО МЫ?
20.30 «СПОКОЙНОЙ НОЧИ, МАЛЫШИ!».
20.45 ИСКУССТВЕННЫЙ ОТБОР..
21.30 «БЕЛАЯ СТУДИЯ».
22.10 «ТАЙНА ЛУВРА». Х/Ф (16+).
23.45 НОВОСТИ КУЛЬТУРЫ.
0.05 СТУПЕНИ ЦИВИЛИЗАЦИИ.
0.55 ХХ ВЕК. «Я ПЕСНЕ ОТДАЛ ВСЕ СПОЛНА... ИОСИФ КОБЗОН». ПРОЩАЛЬНЫЙ КОНЦЕРТ 11 СЕНТЯБРЯ 1997 ГОДА.
2.15 ЮБИЛЕЙ ОРКЕСТРА. ВЛАДИМИР ФЕДОСЕЕВ И БОЛЬШОЙ СИМФОНИЧЕСКИЙ ОРКЕСТР ИМ. П.И. ЧАЙКОВСКОГО. И.БРАМС. СИМФОНИЯ №2.

МАТЧ ТВ

6.00 НОВОСТИ.
6.05 ВСЕ НА МАТЧ!
8.55 НОВОСТИ.
9.00 ПРОФЕССИОНАЛЬНЫЙ БОКС И ММА. ИТОГИ ОКТЯБРЯ (16+).
10.00 «ЖЕСТОКИЙ СПОРТ» (12+).
10.30 ФУТБОЛ. ЧЕМПИОНАТ ИСПАНИИ. ОБЗОР ТУРА (0+).
11.00 «ПРАВИЛА ИГРЫ» (12+).
11.30 ФУТБОЛ. ЧЕМПИОНАТ ИТАЛИИ. ОБЗОР ТУРА (0+).
12.00 НОВОСТИ.
12.05 ВСЕ НА МАТЧ!
12.45 СМЕШАННЫЕ ЕДИНОБОРСТВА. ONE FC. КЯМРАН АББАСОВ ПРОТИВ ДЖЕЙМСА НАКАШИМЫ. ТИМОФЕЙ НАСТЮХИН ПРОТИВ ПИТЕРА БУИСТА. (16+).
13.50 НОВОСТИ.
13.55 ВОЛЕЙБОЛ. КУБОК РОССИИ. МУЖЧИНЫ. 1/2 ФИНАЛА. «ЮГРА-САМОТЛОР» (НИЖНЕВАРТОВСК) - «БЕЛОГОРЬЕ» (БЕЛГОРОД).
15.55 НОВОСТИ.
16.00 ВСЕ НА МАТЧ!
16.45 ФУТБОЛ. ТИНЬКОФФ РОССИЙСКАЯ ПРЕМЬЕР-ЛИГА. ОБЗОР ТУРА (0+).
18.00 «ПРАВИЛА ИГРЫ» (12+).
18.30 ВСЕ НА ХОККЕЙ!
19.00 НОВОСТИ.
19.05 ХОККЕЙ. КХЛ. ЦСКА - «СПАРТАК» (МОСКВА).
21.55 НОВОСТИ.
22.05 ВСЕ НА МАТЧ!
22.55 ПРОФЕССИОНАЛЬНЫЙ БОКС. МЕЖДУНАРОДНЫЙ ТУРНИР «KOLD WARS III». ГЕОРГИЙ ЧЕЛОХСАЕВ ПРОТИВ ЕВГЕНИЯ ДОЛГОЛЕВЦА. БОЙ ЗА ПОЯС ЕВР В ПЕРВОМ ПОЛУСРЕДНЕМ ВЕСЕ.
1.00 ВСЕ НА МАТЧ!
1.45 ДАРТС. КУБОК МИРА. ФИНАЛ. (0+).
3.45 «НЕСЕРЬЁЗНО О ФУТБОЛЕ». (12+).
5.00 «ДРАМЫ БОЛЬШОГО СПОРТА. ОЛЬГА ЛАРКИНА» (12+).
5.30 «ГДЕ РОЖДАЮТСЯ ЧЕМПИОНЫ. ЮРИЙ ПОСТРИГАЙ» (12+).

ПЯТЫЙ

5.00 «ИЗВЕСТИЯ».
5.30 ЖИВАЯ ИСТОРИЯ: «ЭХО ВЕЧНОГО ЗОВА» (12+)
6.15 «ГОСПОДА ОФИЦЕРЫ». (16+) ВОЕННЫЙ
8.00 «ТЫ СИЛЬНЕЕ» (12+).
8.15 «ГОСПОДА ОФИЦЕРЫ». (16+)
9.00 «ИЗВЕСТИЯ».
9.25 «ГОСПОДА ОФИЦЕРЫ». (16+)
13.00 «ИЗВЕСТИЯ».
13.25 «ГОСПОДА ОФИЦЕРЫ». (16+)
15.05 «АМЕРИКЭН БОЙ» (16+) БОЕВИК
17.30 «ИЗВЕСТИЯ».
17.45 «МАМА ЛОРА». (12+)
19.50 «СЛЕД» (16+)
23.10 «ВЕЛИКОЛЕПНАЯ ПЯТЕРКА-3» (16+) ДЕТЕКТИВ
0.00 «ИЗВЕСТИЯ. ИТОГОВЫЙ ВЫПУСК».
0.30 «СЛЕД» (16+)
1.15 «ДЕТЕКТИВЫ» (16+)
3.20 «ИЗВЕСТИЯ».
3.35 «ДЕТЕКТИВЫ» (16+)

РЕН ТВ

5.00 «ТЕРРИТОРИЯ ЗАБЛУЖДЕНИЙ» (16+).
6.00 «ДОКУМЕНТАЛЬНЫЙ ПРОЕКТ». (16+).
7.00 «С БОДРЫМ УТРОМ!» (16+).
8.30 «НОВОСТИ». (16+).
9.00 «НЕИЗВЕСТНАЯ ИСТОРИЯ». (16+).
10.00 «ЗАСЕКРЕЧЕННЫЕ СПИСКИ». (16+).
11.00 «КАК УСТРОЕН МИР С ТИМОФЕЕМ БАЖЕНОВЫМ». (16+).
12.00 «ИНФОРМАЦИОННАЯ ПРОГРАММА 112». (16+).
12.30 «НОВОСТИ». (16+).
13.00 «ЗАГАДКИ ЧЕЛОВЕЧЕСТВА С ОЛЕГОМ ШИШКИНЫМ». (16+).
14.00 «НЕВЕРОЯТНО ИНТЕРЕСНЫЕ ИСТОРИИ». (16+).
15.00 «ЗАСЕКРЕЧЕННЫЕ СПИСКИ». (16+).
16.00 «ИНФОРМАЦИОННАЯ ПРОГРАММА 112». (16+).
16.30 «НОВОСТИ». (16+).
17.00 «ТАЙНЫ ЧАПМАН». (16+).
18.00 «САМЫЕ ШОКИРУЮЩИЕ ГИПОТЕЗЫ». (16+).
19.00 «ИНФОРМАЦИОННАЯ ПРОГРАММА 112». (16+).
19.30 «НОВОСТИ». (16+).
20.00 КИНО: «ПОСЛЕДНИЙ ОХОТНИК НА ВЕДЬМ» (С СУБТИТРАМИ). (16+).
22.00 «ВОДИТЬ ПО-РУССКИ». (16+).
23.00 «НОВОСТИ». (16+).
23.30 «ЗАГАДКИ ЧЕЛОВЕЧЕСТВА С ОЛЕГОМ ШИШКИНЫМ». (16+).
0.30 КИНО: «ХРОНИКИ РИДДИКА: ЧЁРНАЯ ДЫРА» (С СУБТИТРАМИ). (16+).
2.25 «САМЫЕ ШОКИРУЮЩИЕ ГИПОТЕЗЫ». (16+).
3.15 «ТАЙНЫ ЧАПМАН». (16+).

ЧЕ!

6.00 СУБТИТРЫ. «ЕРАЛАШ» (0+).
9.00 «6 КАДРОВ» (16+).
10.30 СУБТИТРЫ. «ДОРОЖНЫЕ ВОЙНЫ. ЛУЧШЕЕ» (16+).
11.30 СУБТИТРЫ. «ДОРОЖНЫЕ ВОЙНЫ 2.0» (16+).
12.00 СУБТИТРЫ. «+100500» (16+).
13.30 СУБТИТРЫ. «УЛЕТНОЕ ВИДЕО» (16+).
14.30 «КАЗИНО «РОЯЛЬ» (12+). БОЕВИК.
17.30 «КВАНТ МИЛОСЕРДИЯ» (16+). БОЕВИК.
19.30 СУБТИТРЫ. «РЕШАЛА» (16+).
22.30 «ОПАСНЫЕ СВЯЗИ» (16+).
23.00 «ОПАСНЫЕ СВЯЗИ» (16+).
1.00 «ОПЕР ПО ВЫЗОВУ» (16+). ДЕТЕКТИВ
2.45 «6 КАДРОВ» (16+).
4.00 «УЛЕТНОЕ ВИДЕО» (16+).

ДОМАШНИЙ

6.30 СУБТИТРЫ «ПО ДЕЛАМ НЕСОВЕРШЕННОЛЕТНИХ». (16+).
8.25 СУБТИТРЫ «ДАВАЙ РАЗВЕДЁМСЯ!» (16+).
9.30 «ТЕСТ НА ОТЦОВСТВО». (16+).
11.40 «РЕАЛЬНАЯ МИСТИКА». «МАГИЧЕСКАЯ ИГОЛКА». (16+).
12.50 «ПОНЯТЬ. ПРОСТИТЬ». (16+).
13.55 «ПОРЧА». (16+).
14.25 «ЗНАХАРКА». (16+).
14.55 «ЖЕНСКИЙ ДОКТОР-4». (16+). МЕЛОДРАМА.
19.00 «ЖЕНСКИЙ ДОКТОР-4». (16+). МЕЛОДРАМА.
23.10 «ПОДКИДЫШИ». (16+). МЕЛОДРАМА.
2.05 «ПОРЧА». (16+).
2.35 «ЗНАХАРКА». (16+).
3.00 «ПОНЯТЬ. ПРОСТИТЬ». (16+).
3.50 «РЕАЛЬНАЯ МИСТИКА». (16+).
4.40 «ТЕСТ НА ОТЦОВСТВО». (16+).
6.20 «6 КАДРОВ». (16+).

ТВ-3

6.00 «МУЛЬТФИЛЬМЫ». (0+).
9.30 «СЛЕПАЯ». (16+).
11.15 «ЛУЧШИЙ ПЕС». (6+).
12.25 «ГАДАЛКА». (16+).
14.45 «МИСТИЧЕСКИЕ ИСТОРИИ». (16+).
15.45 «ГАДАЛКА». (16+).
16.55 «ЗНАКИ СУДЬБЫ». (16+).
17.25 «СЛЕПАЯ». (16+).
18.30 Т/С. «ГОГОЛЬ». (16+).
20.30 Т/С. «ГРИММ». (16+).
23.00 Х/Ф. «СУДЬЯ ДРЕДД». (16+).
1.00 «ШЕРЛОКИ». (16+).
5.15 «С СЕКРЕТОМ ПО ЖИЗНИ». (16+).

СРЕДА — 11 НОЯБРЯ

ПЕРВЫЙ

5.00 «ДОБРОЕ УТРО».
9.00 НОВОСТИ.
9.25 «ДОБРОЕ УТРО».
9.50 «ЖИТЬ ЗДОРОВО!» (16+).
10.55 «МОДНЫЙ ПРИГОВОР» (6+).
12.00 НОВОСТИ (С СУБТИТРАМИ).
12.15 «ВРЕМЯ ПОКАЖЕТ» (16+).
14.10 «ГРАЖДАНСКАЯ ОБОРОНА» (16+).
15.00 НОВОСТИ (С СУБТИТРАМИ).
15.15 «ДАВАЙ ПОЖЕНИМСЯ!» (16+).
16.00 «МУЖСКОЕ / ЖЕНСКОЕ» (16+).
18.00 ВЕЧЕРНИЕ НОВОСТИ (С СУБТИТРАМИ).
18.40 «НА САМОМ ДЕЛЕ» (16+).
19.45 «ПУСТЬ ГОВОРЯТ» (16+).
21.00 «ВРЕМЯ».
21.30 ФИЛЬМ «КАЗАНОВА» (16+).
22.25 «ДОК-ТОК» (16+).
23.25 «ВЕЧЕРНИЙ УРГАНТ» (16+).
0.10 «СВИДЕТЕЛИ ЛЮБВИ» (16+).
1.25 «ВРЕМЯ ПОКАЖЕТ» (16+).
3.00 НОВОСТИ.
3.05 «МУЖСКОЕ / ЖЕНСКОЕ» (16+)

РОССИЯ 1

5.00 УТРО РОССИИ.
9.00 ВЕСТИ. МЕСТНОЕ ВРЕМЯ.
9.30 УТРО РОССИИ.
9.55 «О САМОМ ГЛАВНОМ». (12+).
11.00 ВЕСТИ.
11.30 «СУДЬБА ЧЕЛОВЕКА С БОРИСОМ КОРЧЕВНИКОВЫМ». (12+).
12.40 «60 МИНУТ». (12+).
14.00 ВЕСТИ.
14.30 ВЕСТИ. МЕСТНОЕ ВРЕМЯ.
14.55 Т/С «МОРОЗОВА». (12+).
17.00 ВЕСТИ.
17.15 «АНДРЕЙ МАЛАХОВ. ПРЯМОЙ ЭФИР». (16+).
18.40 «60 МИНУТ». (12+).
20.00 ВЕСТИ.
21.05 ВЕСТИ. МЕСТНОЕ ВРЕМЯ.
21.20 Т/С «БОМБА». (12+).
23.40 «ВЕЧЕР С ВЛАДИМИРОМ СОЛОВЬЁВЫМ». (12+).
2.20 Т/С «КАМЕНСКАЯ». (16+).
4.10 Т/С «ГРАЖДАНИН НАЧАЛЬНИК». (16+)

НТВ

5.05 Т/С «МУХТАР. НОВЫЙ СЛЕД» (16+).
6.00 «УТРО. САМОЕ ЛУЧШЕЕ» (16+).
8.00, 10.00, 13.00, 16.00, 19.00 СЕГОДНЯ.
8.25, 10.25 БОЕВИК «МОРСКИЕ ДЬЯВОЛЫ. СМЕРЧ. СУДЬБЫ» (16+).
13.25 ОБЗОР. ЧРЕЗВЫЧАЙНОЕ ПРОИСШЕСТВИЕ.
14.00 «МЕСТО ВСТРЕЧИ».
16.25 «ДНК» (16+).
18.30, 19.40 Т/С «ПЁС» (16+).
21.20 Т/С «СКОРАЯ ПОМОЩЬ» (16+).
23.35 СЕГОДНЯ.
23.45 «ПОЗДНЯКОВ» (16+).
23.55 «ЗАХАР ПРИЛЕПИН. УРОКИ РУССКОГО» (12+).
0.25 «МЫ И НАУКА. НАУКА И МЫ» (12+).
1.25 «МЕСТО ВСТРЕЧИ» (16+).
3.15 «АГЕНТСТВО СКРЫТЫХ КАМЕР» (16+).
3.45 Т/С «КОМАНДА» (16+).

СТС

6.00 «ЕРАЛАШ» (0+).
6.25 «СПИРИТ. ДУХ СВОБОДЫ» (6+). М/С
6.45 «ПРИКЛЮЧЕНИЯ ВУДИ И ЕГО ДРУЗЕЙ» (0+). М/С
7.35 «ОХОТНИКИ НА ТРОЛЛЕЙ» (6+). М/С
8.00 «ГОСТИ ИЗ ПРОШЛОГО» (16+). Т/С
9.00 «УРАЛЬСКИЕ ПЕЛЬМЕНИ. СМЕХBOOK» (16+).
9.55 «ФОКУС» (16+). МЕЛОДРАМА.
12.00 «ОТПЕТЫЕ МОШЕННИЦЫ» (16+). КОМЕДИЯ.
13.55 «КОРНИ» (16+). Т/С
19.00 «ГОСТИ ИЗ ПРОШЛОГО» (16+). Т/С
20.00 СУБТИТРЫ. «8 ПОДРУГ ОУШЕНА» (16+). КОМЕДИЯ.
22.15 «ОДНОКЛАССНИКИ» (16+). КОМЕДИЯ.
0.15 «РУССКИЕ НЕ СМЕЮТСЯ» (16+).
1.15 «ОБИТЕЛЬ ТЕНЕЙ» (18+). ТРИЛЛЕР.
3.05 «КОМАНДА Б» (16+). Т/С
5.05 «38 ПОПУГАЕВ» (0+). М/Ф
5.15 «КАК ЛЕЧИТЬ УДАВА» (0+). М/Ф
5.20 «КУДА ИДЁТ СЛОНЁНОК?» (0+). М/Ф
5.30 «БАБУШКА УДАВА» (0+). М/Ф
5.40 «ПРИВЕТ МАРТЫШКЕ» (0+). М/Ф
5.50 «ЕРАЛАШ» (0+).

ТНТ

7.00 «ТНТ. GOLD» (16+).
8.00 «ИМПРОВИЗАЦИЯ» (16+).
9.00 «ДОМ-2» (16+).
10.15 «БОРОДИНА ПРОТИВ БУЗОВОЙ» (16+).
11.15 «ЗОЛОТО ГЕЛЕНДЖИКА» (16+).
12.15 «САШАТАНЯ» (16+).
15.00 «КОМЕДИ КЛАБ. СПЕЦДАЙДЖЕСТ» (16+).
18.00 «ОДНАЖДЫ В РОССИИ. СПЕЦДАЙДЖЕСТ» (16+).
20.00 «ИВАНЬКО» (16+).
21.00 «ДВОЕ НА МИЛЛИОН» (16+).
22.00 «ОЛЬГА» (16+).
23.00 «ДОМ-2» (16+).
1.00 «ГОРОСКОП НА УДАЧУ» (12+). МЕЛОДРАМА.
2.45 «STAND UP» (16+).
4.25 «ОТКРЫТЫЙ МИКРОФОН» (16+).
6.10 «ТНТ. BEST» (16+).

ТВ ЦЕНТР

6.00 «НАСТРОЕНИЕ».
8.10 «ДОКТОР И...» (16+).
8.45 «ТЕНЬ У ПИРСА». Х/Ф (0+).
10.30 «ВЯЧЕСЛАВ ШАЛЕВИЧ. ПОЗДНЕЕ СЧАСТЬЕ КАЗАНОВЫ». (12+).
11.30 СОБЫТИЯ.
11.50 ПЕТРОВКА, 38 (16+).
12.05 «КОЛОМБО». ДЕТЕКТИВ (12+).
13.40 «МОЙ ГЕРОЙ. ОКСАНА СТАШЕНКО» (12+).
14.30 СОБЫТИЯ.
14.50 ГОРОД НОВОСТЕЙ.
15.05 «ОТЕЦ БРАУН». ДЕТЕКТИВ (16+).
16.55 «МУЖЧИНЫ ДЖУНЫ». (16+).
17.50 СОБЫТИЯ.
18.10 «СЕВЕРНОЕ СИЯНИЕ. О ЧЁМ МОЛЧАТ РУСАЛКИ». ДЕТЕКТИВ (12+).
20.05 «СЕВЕРНОЕ СИЯНИЕ. ПРОКЛЯТЬЕ ПУСТЫННЫХ БОЛОТ». ДЕТЕКТИВ (12+).
22.00 СОБЫТИЯ.
22.35 ЛИНИЯ ЗАЩИТЫ (16+).
23.05 «90-Е. В ЗАВЯЗКЕ». (16+).
0.00 СОБЫТИЯ. 25-Й ЧАС.
0.35 ПЕТРОВКА, 38 (16+).
0.55 «ПРОЩАНИЕ. СЕРГЕЙ ДОРЕНКО» (16+).
1.35 «90-Е. В ЗАВЯЗКЕ». (16+).
2.20 «БРЕЖНЕВ, КОТОРОГО МЫ НЕ ЗНАЛИ». ФИЛЬМ 3-Й (12+).
3.00 «АКТЁРСКИЕ СУДЬБЫ. ЗОЯ ФЁДОРОВА И СЕРГЕЙ ЛЕМЕШЕВ». (12+).
3.25 «КОЛОМБО». ДЕТЕКТИВ (12+).
4.40 «ЮРИЙ ЯКОВЛЕВ. Я ХУЛИГАНИЛ НЕ ТОЛЬКО В КИНО». (12+).
5.20 «МОЙ ГЕРОЙ. ОКСАНА СТАШЕНКО» (12+).

КУЛЬТУРА

6.30, 7.00, 7.30, 8.30, 10.00, 15.00, 19.30 НОВОСТИ КУЛЬТУРЫ.
6.35 «ПЕШКОМ...».
7.05 «ПРАВИЛА ЖИЗНИ».
7.35 «КАК КЛИМАТ ИЗМЕНИЛ ХОД ИСТОРИИ».
8.35 «ПЕРВЫЕ В МИРЕ».
8.50 «СОЛНЕЧНЫЙ ВЕТЕР». Х/Ф
10.15 «НАБЛЮДАТЕЛЬ».
11.10 ХХ ВЕК. «ЮБИЛЕЯ НЕ БУДЕТ. АНДРЕЙ ГОНЧАРОВ».
12.15 БОЛЬШОЙ БАЛЕТ.
14.45 КРАСИВАЯ ПЛАНЕТА.
15.05 НОВОСТИ. ПОДРОБНО. КИНО.
15.20 РОБЕРТ МУЗИЛЬ «ЧЕЛОВЕК БЕЗ СВОЙСТВ» В ПРОГРАММЕ «БИБЛЕЙСКИЙ СЮЖЕТ».
15.50 «БЕЛАЯ СТУДИЯ».
16.30 «НАСТОЯЩЕЕ-ПРОШЕДШЕЕ. ПОИСКИ И НАХОДКИ».
17.00 «ПРОДАЕТСЯ МЕДВЕЖЬЯ ШКУРА». Х/Ф
18.05 ЮБИЛЕЙ ОРКЕСТРА. ВЛАДИМИР ФЕДОСЕЕВ И БОЛЬШОЙ СИМФОНИЧЕСКИЙ ОРКЕСТР ИМ.П.И. ЧАЙКОВСКОГО. Д.ШОСТАКОВИЧ. СИМФОНИЯ №5.
19.00 УРОКИ РУССКОГО. ЧТЕНИЯ. Л.АНДРЕЕВ. «СТЕНА».
19.45 ГЛАВНАЯ РОЛЬ.
20.05 КТО МЫ? «БЕЛЫЙ КРЫМ».
20.30 «СПОКОЙНОЙ НОЧИ, МАЛЫШИ!».
20.45 АБСОЛЮТНЫЙ СЛУХ.
21.30 ВЛАСТЬ ФАКТА
22.10 «ТАЙНА СОРБОННЫ». Х/Ф (16+).
23.45 НОВОСТИ КУЛЬТУРЫ.
0.05 СТУПЕНИ ЦИВИЛИЗАЦИИ.
1.00 ХХ ВЕК. «ЮБИЛЕЯ НЕ БУДЕТ. АНДРЕЙ ГОНЧАРОВ». ЧАСТЬ 1-Я. 1988.
2.00 ЮБИЛЕЙ ОРКЕСТРА. ВЛАДИМИР ФЕДОСЕЕВ И БОЛЬШОЙ СИМФОНИЧЕСКИЙ ОРКЕСТР ИМ.П.И. ЧАЙКОВСКОГО. Д.ШОСТАКОВИЧ. СИМФОНИЯ №5.

МАТЧ ТВ

6.00 НОВОСТИ.
6.05 ВСЕ НА МАТЧ!
8.55 НОВОСТИ.
9.00 ПРОФЕССИОНАЛЬНЫЙ БОКС. МЕЖДУНАРОДНЫЙ ТУРНИР «KOLD WARS II». ГРАНТ ДЕННИС ПРОТИВ АНДРЕЯ СИРОТКИНА. (16+).
10.00 «ЖЕСТОКИЙ СПОРТ» (12+).
10.30 ФУТБОЛ. ЧЕМПИОНАТ ФРАНЦИИ. ОБЗОР ТУРА (0+).
11.00 «НОВАЯ ШКОЛА. МОЛОДЫЕ ТРЕНЕРЫ РОССИИ. СЕРГЕЙ ИГНАШЕВИЧ» (12+).
11.30 ФУТБОЛ. ЧЕМПИОНАТ ГЕРМАНИИ. ОБЗОР ТУРА (0+).
12.00 НОВОСТИ.
12.05 ВСЕ НА МАТЧ!
12.45 СМЕШАННЫЕ ЕДИНОБОРСТВА. ONE FC. КРИСТИАН ЛИ ПРОТИВ ЮРИЯ ЛАПИКУСА. АУНГ ЛА НСАНГ ПРОТИВ РЕНЬЕ ДЕ РИДДЕРА. (16+).
13.50 НОВОСТИ.
13.55 ВОЛЕЙБОЛ. КУБОК РОССИИ. МУЖЧИНЫ. 1/2 ФИНАЛА. «БЕЛОГОРЬЕ» (БЕЛГОРОД) - «ЛОКОМОТИВ» (НОВОСИБИРСК).
15.55 НОВОСТИ.
16.00 ВСЕ НА МАТЧ!
16.55 «САМОВОЛКА». Х/Ф. (16+).
19.00 НОВОСТИ.
19.05 БОКС. BARE KNUCKLE FC. ДЖОУИ БЕЛТРАН ПРОТИВ МАРСЕЛЯ СТАМПСА. ЧАНСИ УИЛСОН ПРОТИВ НИККО ЭРНАНДЕСА. (16+).
20.10 ВСЕ НА ФУТБОЛ!
20.40 ФУТБОЛ. ТОВАРИЩЕСКИЙ МАТЧ. ТУРЦИЯ - ХОРВАТИЯ.
22.40 ФУТБОЛ. ТОВАРИЩЕСКИЙ МАТЧ. НИДЕРЛАНДЫ - ИСПАНИЯ.
0.45 ВСЕ НА МАТЧ!
1.45 БАСКЕТБОЛ. ЕВРОЛИГА. МУЖЧИНЫ. «ЗЕНИТ» (РОССИЯ) - «МИЛАН» (ИТАЛИЯ) (0+).
3.45 «НЕСЕРЬЁЗНО О ФУТБОЛЕ». (12+).
5.00 «ДРАМЫ БОЛЬШОГО СПОРТА. ЕВГЕНИЙ БЕЛОШЕЙКИН» (12+).
5.30 «ГДЕ РОЖДАЮТСЯ ЧЕМПИОНЫ. ИННА ДЕРИГЛАЗОВА» (12+).

ПЯТЫЙ

5.00 «ИЗВЕСТИЯ».
5.40 «ЛИТЕЙНЫЙ» (16+)
9.00 «ИЗВЕСТИЯ».
9.25 «ХМУРОВ». (16+) ДЕТЕКТИВ
13.00 «ИЗВЕСТИЯ».
13.25 «ХМУРОВ». (16+)
17.30 «ИЗВЕСТИЯ».
17.45 «МАМА ЛОРА». (12+)
19.50 «СЛЕД» (16+)
23.10 «ВЕЛИКОЛЕПНАЯ ПЯТЕРКА-3» (16+)
0.00 «ИЗВЕСТИЯ. ИТОГОВЫЙ ВЫПУСК».
0.30 «СЛЕД» (16+) ДЕТЕКТИВ
1.15 «ДЕТЕКТИВЫ» (16+)
3.20 «ИЗВЕСТИЯ».
3.30 «ДЕТЕКТИВЫ» (16+)

РЕН ТВ

5.00 «ТЕРРИТОРИЯ ЗАБЛУЖДЕНИЙ» (16+).
6.00 «ДОКУМЕНТАЛЬНЫЙ ПРОЕКТ». (16+).
7.00 «С БОДРЫМ УТРОМ!» (16+).
8.30 «НОВОСТИ». (16+).
9.00 «ЗАСЕКРЕЧЕННЫЕ СПИСКИ». (16+).
11.00 «КАК УСТРОЕН МИР С ТИМОФЕЕМ БАЖЕНОВЫМ». (16+).
12.00 «ИНФОРМАЦИОННАЯ ПРОГРАММА 112». (16+).
12.30 «НОВОСТИ». (16+).
13.00 «ЗАГАДКИ ЧЕЛОВЕЧЕСТВА С ОЛЕГОМ ШИШКИНЫМ». (16+).
14.00 «НЕВЕРОЯТНО ИНТЕРЕСНЫЕ ИСТОРИИ». (16+).
15.00 «ЗАСЕКРЕЧЕННЫЕ СПИСКИ». (16+).
16.00 «ИНФОРМАЦИОННАЯ ПРОГРАММА 112». (16+).
16.30 «НОВОСТИ». (16+).
17.00 «ТАЙНЫ ЧАПМАН». (16+).
18.00 «САМЫЕ ШОКИРУЮЩИЕ ГИПОТЕЗЫ». (16+).
19.00 «ИНФОРМАЦИОННАЯ ПРОГРАММА 112». (16+).
19.30 «НОВОСТИ». (16+).
20.00 КИНО: «ЛЮСИ» (С СУБТИТРАМИ). (16+).
21.40 «СМОТРЕТЬ ВСЕМ!» (16+).
23.00 «НОВОСТИ». (16+).
23.30 «ЗАГАДКИ ЧЕЛОВЕЧЕСТВА С ОЛЕГОМ ШИШКИНЫМ». (16+).
0.30 КИНО: «ХРАБРОЕ СЕРДЦЕ» (С СУБТИТРАМИ). (16+).
3.30 «ТАЙНЫ ЧАПМАН». (16+).
4.20 «ВОЕННАЯ ТАЙНА» (16+).

ЧЕ!

6.00 СУБТИТРЫ. «ЕРАЛАШ» (0+).
9.00 «6 КАДРОВ» (16+).
10.30 СУБТИТРЫ. «ДОРОЖНЫЕ ВОЙНЫ. ЛУЧШЕЕ» (16+).
11.30 СУБТИТРЫ. «ДОРОЖНЫЕ ВОЙНЫ 2.0» (16+).
12.00 СУБТИТРЫ. «+100500» (16+).
13.30 «УЛЕТНОЕ ВИДЕО» (16+).
14.30 «КВАНТ МИЛОСЕРДИЯ» (16+). БОЕВИК.
16.40 «КООРДИНАТЫ «СКАЙФОЛЛ» (16+). БОЕВИК.
19.30 СУБТИТРЫ. «РЕШАЛА» (16+).
22.30 СУБТИТРЫ. «ОПАСНЫЕ СВЯЗИ» (16+).
23.00 «ОПАСНЫЕ СВЯЗИ» (18+).
1.00 «ОПЕР ПО ВЫЗОВУ» (16+). ДЕТЕКТИВ
2.45 «6 КАДРОВ» (16+).
4.00 «УЛЕТНОЕ ВИДЕО» (16+).

ДОМАШНИЙ

6.30 СУБТИТРЫ «ПО ДЕЛАМ НЕСОВЕРШЕННОЛЕТНИХ». (16+).
8.25 СУБТИТРЫ «ДАВАЙ РАЗВЕДЁМСЯ!» (16+).
9.30 «ТЕСТ НА ОТЦОВСТВО». (16+).
11.40 «РЕАЛЬНАЯ МИСТИКА». «ПРИВОРОТ НА ПОСТЕЛЬ». (16+).
12.50 «ПОНЯТЬ. ПРОСТИТЬ». (16+).
13.55 «ПОРЧА». (16+).
14.25 «ЗНАХАРКА». (16+).
14.55 «ЖЕНСКИЙ ДОКТОР-4». (16+). МЕЛОДРАМА.
19.00 «ЖЕНСКИЙ ДОКТОР-4». (16+). МЕЛОДРАМА.
23.10 «ПОДКИДЫШИ». (16+). МЕЛОДРАМА.
2.05 «ПОРЧА». (16+).
2.35 «ЗНАХАРКА». (16+).
3.00 «ПОНЯТЬ. ПРОСТИТЬ». (16+).
3.50 «РЕАЛЬНАЯ МИСТИКА». (16+).
4.40 «ТЕСТ НА ОТЦОВСТВО». (16+).
6.20 «6 КАДРОВ». (16+).

ТВ-3

6.00 «МУЛЬТФИЛЬМЫ». (0+).
9.30 «СЛЕПАЯ». (16+).
11.50 «ГАДАЛКА». (16+).
14.45 «МИСТИЧЕСКИЕ ИСТОРИИ». (16+).
15.45 «ГАДАЛКА». (16+).
16.55 «ЗНАКИ СУДЬБЫ». (16+).
17.25 «СЛЕПАЯ». (16+).
18.30 Т/С. «ГОГОЛЬ». (16+).
20.30 Т/С. «ГРИММ». (16+).
23.00 Х/Ф. «СЫН МАСКИ». (12+).
1.00 Т/С. «НАВИГАТОР». (16+).
5.00 «НЕ ТАКИЕ». (16+).
5.45 «МУЛЬТФИЛЬМЫ». (0+).

линия сгиба

ЧЕТВЕРГ — 12 НОЯБРЯ

ПЕРВЫЙ

5.00, 9.25 «ДОБРОЕ УТРО».
9.00 НОВОСТИ.
9.50 «ЖИТЬ ЗДОРОВО!» (16+).
10.55 «МОДНЫЙ ПРИГОВОР» (6+).
12.00 НОВОСТИ (С СУБТИТРАМИ).
12.15 «ВРЕМЯ ПОКАЖЕТ» (16+).
14.10 «ГРАЖДАНСКАЯ ОБОРОНА» (16+).
15.00 НОВОСТИ (С СУБТИТРАМИ).
15.15 «ДАВАЙ ПОЖЕНИМСЯ!» (16+).
16.00 «МУЖСКОЕ / ЖЕНСКОЕ» (16+).
18.00 ВЕЧЕРНИЕ НОВОСТИ (С СУБТИТРАМИ).
18.40 «НА САМОМ ДЕЛЕ» (16+).
19.45 «ПУСТЬ ГОВОРЯТ» (16+).
21.00 «ВРЕМЯ».
21.30 ФИЛЬМ «КАЗАНОВА» (16+).
22.25 «БОЛЬШАЯ ИГРА» (16+).
23.25 «ВЕЧЕРНИЙ УРГАНТ» (16+).
0.05 «А.С. ПУШКИН. РАЗГОВОР О НЕЛЕПЫХ ПОДОЗРЕНИЯХ» (12+).
1.05 «ВРЕМЯ ПОКАЖЕТ» (16+).
2.40 «НАЕДИНЕ СО ВСЕМИ» (16+).
3.00 НОВОСТИ.
3.05 «НАЕДИНЕ СО ВСЕМИ» (16+).
3.30 «МУЖСКОЕ / ЖЕНСКОЕ» (16+)

РОССИЯ 1

5.00 УТРО РОССИИ.
9.00 ВЕСТИ. МЕСТНОЕ ВРЕМЯ.
9.30 УТРО РОССИИ.
9.55 «О САМОМ ГЛАВНОМ». (12+).
11.00 ВЕСТИ.
11.30 «СУДЬБА ЧЕЛОВЕКА С БОРИСОМ КОРЧЕВНИКОВЫМ». (12+).
12.40 «60 МИНУТ». (12+).
14.00 ВЕСТИ.
14.30 ВЕСТИ. МЕСТНОЕ ВРЕМЯ.
14.55 Т/С «МОРОЗОВА». (12+).
17.00 ВЕСТИ.
17.15 «АНДРЕЙ МАЛАХОВ. ПРЯМОЙ ЭФИР». (16+).
18.40 «60 МИНУТ». (12+).
20.00 ВЕСТИ.
21.05 ВЕСТИ. МЕСТНОЕ ВРЕМЯ.
21.20 Т/С «БОМБА». (12+).
23.50 «ВЕЧЕР С ВЛАДИМИРОМ СОЛОВЬЁВЫМ». (12+).
2.20 Т/С «КАМЕНСКАЯ». (16+).
4.10 Т/С «ГРАЖДАНИН НАЧАЛЬНИК». (16+)

НТВ

5.10 Т/С «МУХТАР. НОВЫЙ СЛЕД» (16+).
6.00 «УТРО. САМОЕ ЛУЧШЕЕ» (16+).
8.00, 10.00, 13.00, 16.00, 19.00 СЕГОДНЯ.
8.25, 10.25 БОЕВИК «МОРСКИЕ ДЬЯВОЛЫ. СМЕРЧ. СУДЬБЫ» (16+).
13.25 ОБЗОР. ЧРЕЗВЫЧАЙНОЕ ПРОИСШЕСТВИЕ.
14.00 «МЕСТО ВСТРЕЧИ».
16.25 «ДНК» (16+).
18.30, 19.40 Т/С «ПЁС» (16+).
21.20 Т/С «СКОРАЯ ПОМОЩЬ» (16+).
23.35 СЕГОДНЯ.
23.45 «ЧП. РАССЛЕДОВАНИЕ» (16+).
0.15 «КРУТАЯ ИСТОРИЯ» (12+).
1.15 «МЕСТО ВСТРЕЧИ» (16+).
3.05 «АГЕНТСТВО СКРЫТЫХ КАМЕР» (16+).
3.35 Т/С «КОМАНДА» (16+).

СТС

6.00 «ЕРАЛАШ» (0+).
6.25 «СПИРИТ. ДУХ СВОБОДЫ» (6+). М/С
6.45 «ПРИКЛЮЧЕНИЯ ВУДИ И ЕГО ДРУЗЕЙ» (0+). М/С
7.35 «ОХОТНИКИ НА ТРОЛЛЕЙ» (6+). М/С
8.00 «ГОСТИ ИЗ ПРОШЛОГО» (16+). Т/С
9.00 «УРАЛЬСКИЕ ПЕЛЬМЕНИ. СМЕХBOOK» (16+).
9.40 «ОДНОКЛАССНИКИ» (16+). КОМЕДИЯ.
11.40 СУБТИТРЫ. «8 ПОДРУГ ОУШЕНА» (16+). КОМЕДИЯ.
13.55 «КОРНИ» (16+). Т/С
19.00 «ГОСТИ ИЗ ПРОШЛОГО» (16+). Т/С
20.00 «ПОЙМАЙ ТОЛСТУХУ, ЕСЛИ СМОЖЕШЬ» (16+). КОМЕДИЯ.
22.15 «ОДНОКЛАССНИКИ-2» (16+). КОМЕДИЯ.
0.15 «ДЕЛО БЫЛО ВЕЧЕРОМ» (16+).
1.15 «ТИПА КОПЫ» (18+). КОМЕДИЯ.
3.00 «КОМАНДА Б» (16+). Т/С
5.00 «А ВДРУГ ПОЛУЧИТСЯ!» (0+). М/Ф
5.10 «ЗАВТРА БУДЕТ ЗАВТРА» (0+). М/Ф
5.15 «ЗАРЯДКА ДЛЯ ХВОСТА» (0+). М/Ф
5.25 «ВЕЛИКОЕ ЗАКРЫТИЕ» (0+). М/Ф
5.35 «НЕНАГЛЯДНОЕ ПОСОБИЕ» (0+). М/Ф
5.45 «ЕРАЛАШ» (0+).

ТНТ

7.00 «ТНТ. GOLD» (16+).
8.00 «ДВОЕ НА МИЛЛИОН» (16+).
9.00 «ДОМ-2» (16+).
10.15 «БОРОДИНА ПРОТИВ БУЗОВОЙ» (16+).
11.15 «БИТВА ЭКСТРАСЕНСОВ» (16+).
12.45 «САШАТАНЯ» (16+).
15.00 «КОМЕДИ КЛАБ. СПЕЦДАЙДЖЕСТ» (16+).
18.00 «ОДНАЖДЫ В РОССИИ. СПЕЦДАЙДЖЕСТ» (16+).
20.00 «ИВАНЬКО» (16+).
21.00 «ШОУ «СТУДИЯ «СОЮЗ» (16+).
22.00 «ОЛЬГА» (16+).
23.30 «ДОМ-2» (16+).
1.30 «ТАКОЕ КИНО!» (16+).
2.00 «КОРПОРАТИВ» (16+). КОМЕДИЯ.
3.25 "ТНТ-CLUB" (16+).
3.30 "STAND UP" (16+).
5.15 «ОТКРЫТЫЙ МИКРОФОН» (16+).
6.10 «ТНТ. BEST» (16+).

ТВ ЦЕНТР

6.00 «НАСТРОЕНИЕ».
8.15 «ДОКТОР И...» (16+).
8.50 «МОЯ МОРЯЧКА». Х/Ф (12+).
10.30 «ЛЮДМИЛА ГУРЧЕНКО. БЛЕСК И ОТЧАЯНИЕ». (12+).
11.30 СОБЫТИЯ.
11.50 «КОЛОМБО». ДЕТЕКТИВ (12+).
13.40 «МОЙ ГЕРОЙ. ВЛАДИМИР ДЖАНИБЕКОВ» (12+).
14.30 СОБЫТИЯ.
14.50 ГОРОД НОВОСТЕЙ.
15.05 «ОТЕЦ БРАУН». ДЕТЕКТИВ (16+).
16.55 «ХРОНИКИ МОСКОВСКОГО БЫТА. ЗВЕЗДНЫЕ ОТЦЫ-ОДИНОЧКИ» (12+).
17.50 СОБЫТИЯ.
18.10 «СЕВЕРНОЕ СИЯНИЕ. КОГДА МЕРТВЫЕ ВОЗВРАЩАЮТСЯ». ДЕТЕКТИВ (12+).
20.05 «СЕВЕРНОЕ СИЯНИЕ. ДРЕВО КОЛДУНА». ДЕТЕКТИВ (12+).
22.00 СОБЫТИЯ.
22.35 «10 САМЫХ... СЕКСУАЛЬНЫЕ ЗВЁЗДНЫЕ МАМОЧКИ» (16+).
23.05 «СЕМЕЙНЫЕ ТАЙНЫ. МАКСИМ ГОРЬКИЙ». (12+).
0.00 СОБЫТИЯ. 25-Й ЧАС.
0.35 ПЕТРОВКА, 38 (16+).
0.55 «90-Е. СЕРДЦЕ ЕЛЬЦИНА» (16+).
1.35 «ХРОНИКИ МОСКОВСКОГО БЫТА. НЕИЗВЕСТНЫЕ БРАКИ ЗВЁЗД» (12+).
2.20 «ПЕРВАЯ МИРОВАЯ. НЕОЖИДАННЫЕ ИТОГИ». (12+).
3.00 ПЕТРОВКА, 38 (16+).
3.15 «КОЛОМБО». ДЕТЕКТИВ (12+).
4.45 «ЛЕОНИД КУРАВЛЕВ. НА МНЕ УЗОРОВ НЕТУ». (12+).
5.20 «МОЙ ГЕРОЙ. ВЛАДИМИР ДЖАНИБЕКОВ» (12+).

КУЛЬТУРА

6.30, 7.00, 7.30, 8.30, 10.00, 15.00, 19.30 НОВОСТИ КУЛЬТУРЫ.
6.35 «ПЕШКОМ...».
7.05 «ПРАВИЛА ЖИЗНИ».
7.35 «СОЛНЦЕ - АД НА НЕБЕСАХ».
8.35 ЛЕГЕНДЫ МИРОВОГО КИНО. ЛЮДМИЛА ГУРЧЕНКО.
9.00 ЦВЕТ ВРЕМЕНИ. ЭДУАРД МАНЕ. «БАР В ФОЛИ-БЕРЖЕР».
9.10 «МЕДВЕДЬ». Х/Ф
10.15 «НАБЛЮДАТЕЛЬ».
11.10 ХХ ВЕК. «ЮБИЛЕЯ НЕ БУДЕТ. АНДРЕЙ ГОНЧАРОВ».
12.15 «БОГАТАЯ НЕВЕСТА». Х/Ф
13.45 АБСОЛЮТНЫЙ СЛУХ.
14.30 КТО МЫ? «БЕЛЫЙ КРЫМ».
15.05 НОВОСТИ. ПОДРОБНО. ТЕАТР.
15.20 МОЯ ЛЮБОВЬ - РОССИЯ!
15.45 «2 ВЕРНИК 2».
16.35 «НАСТОЯЩЕЕ-ПРОШЕДШЕЕ. ПОИСКИ И НАХОДКИ».
17.05 «КАШТАНКА». Х/Ф
18.15 ЮБИЛЕЙ ОРКЕСТРА. ВЛАДИМИР ФЕДОСЕЕВ И БОЛЬШОЙ СИМФОНИЧЕСКИЙ ОРКЕСТР ИМ. П.И. ЧАЙКОВСКОГО. И.БРАМС. СИМФОНИЯ №2.
19.00 УРОКИ РУССКОГО. ЧТЕНИЯ. Л.АНДРЕЕВ. «СТЕНА».
19.45 ГЛАВНАЯ РОЛЬ.
20.05 КТО МЫ? «БЕЛЫЙ КРЫМ».
20.30 «СПОКОЙНОЙ НОЧИ, МАЛЫШИ!».
20.45 КИНО О КИНО. «ПЯТЬ ВЕЧЕРОВ ДО РАССВЕТА».
21.30 «ЭНИГМА. МАРИНА РЕБЕКА».
22.10 «ТАЙНА ЕЛИСЕЙСКОГО ДВОРЦА». Х/Ф (12+).
23.45 НОВОСТИ КУЛЬТУРЫ.
0.05 СТУПЕНИ ЦИВИЛИЗАЦИИ.
0.55 ХХ ВЕК. «ЮБИЛЕЯ НЕ БУДЕТ. АНДРЕЙ ГОНЧАРОВ».
1.55 ЮБИЛЕЙ ОРКЕСТРА. ВЛАДИМИР ФЕДОСЕЕВ И БОЛЬШОЙ СИМФОНИЧЕСКИЙ ОРКЕСТР ИМ.П.И. ЧАЙКОВСКОГО. П.И.ЧАЙКОВСКИЙ. КОНЦЕРТ ДЛЯ СКРИПКИ С ОРКЕСТРОМ.
2.40 КРАСИВАЯ ПЛАНЕТА.

МАТЧ ТВ

6.00 НОВОСТИ.
6.05 ВСЕ НА МАТЧ!
8.55 НОВОСТИ.
9.00 ПРОФЕССИОНАЛЬНЫЙ БОКС. МАКСИМ ВЛАСОВ ПРОТИВ РАХИМА ЧАХКИЕВА (16+).
10.00 «ЖЕСТОКИЙ СПОРТ» (12+).
10.30 «БОЛЬШОЙ ХОККЕЙ» (12+).
11.00 ФУТБОЛ. ТОВАРИЩЕСКИЕ МАТЧИ. ОБЗОР (0+).
12.00 НОВОСТИ.
12.05 ВСЕ НА МАТЧ!
12.45 СМЕШАННЫЕ ЕДИНОБОРСТВА. АСА. ДОВЛЕТДЖАН ЯГШИМУРАДОВ ПРОТИВ АЛЕКСЕЯ БУТОРИНА. МАРАТ БАЛАЕВ ПРОТИВ ДИЕГО БРАНДАО. (16+).
13.50 НОВОСТИ.
13.55 «РОЖДЁННЫЕ ПОБЕЖДАТЬ. ИГОРЬ НЕТТО» (12+).
14.55 ФУТБОЛ. ТОВАРИЩЕСКИЕ МАТЧИ. ОБЗОР (0+).
15.55 НОВОСТИ.
16.00 ВСЕ НА МАТЧ!
16.55 ХОККЕЙ. КХЛ. «МЕТАЛЛУРГ» (МАГНИТОГОРСК) - «ЙОКЕРИТ» (ХЕЛЬСИНКИ).
19.30 ВСЕ НА ФУТБОЛ!
19.55 ФУТБОЛ. ТОВАРИЩЕСКИЙ МАТЧ. МОЛДАВИЯ - РОССИЯ.
22.00 НОВОСТИ.
22.10 ВСЕ НА МАТЧ!
22.40 ФУТБОЛ. ЧЕМПИОНАТ ЕВРОПЫ-2020. ОТБОРОЧНЫЙ ТУРНИР. ПЛЕЙ-ОФФ. ФИНАЛ. СЕРБИЯ - ШОТЛАНДИЯ.
0.45 ВСЕ НА МАТЧ!
1.45 БАСКЕТБОЛ. ЕВРОЛИГА. МУЖЧИНЫ. ЦСКА (РОССИЯ) - «БАСКОНИЯ» (ИСПАНИЯ) (0+).
2.55 ФУТБОЛ. ЧЕМПИОНАТ МИРА-2022. ОТБОРОЧНЫЙ ТУРНИР ЮЖНОЙ АМЕРИКИ. АРГЕНТИНА - ПАРАГВАЙ.
5.00 «ДРАМЫ БОЛЬШОГО СПОРТА. МАРИЯ КОМИССАРОВА» (12+).
5.30 «ГДЕ РОЖДАЮТСЯ ЧЕМПИОНЫ. ВАСИЛИЙ МОСИН» (12+).

ПЯТЫЙ

5.00 «ИЗВЕСТИЯ».
5.25 «ХМУРОВ». (16+) ДЕТЕКТИВ
8.35 «ДЕНЬ АНГЕЛА» (0+).
9.00 «ИЗВЕСТИЯ».
9.25 «ХМУРОВ». (16+)
13.00 «ИЗВЕСТИЯ».
13.25 «ХМУРОВ». (16+)
17.30 «ИЗВЕСТИЯ».
17.45 «МАМА ЛОРА». (12+)
19.50 «СЛЕД» (16+)
23.10 «ВЕЛИКОЛЕПНАЯ ПЯТЕРКА-3» (16+) ДЕТЕКТИВ
0.00 «ИЗВЕСТИЯ. ИТОГОВЫЙ ВЫПУСК».
0.30 «СЛЕД» (16+) ДЕТЕКТИВ
1.15 «ДЕТЕКТИВЫ» (16+)
3.25 «ИЗВЕСТИЯ».
3.35 «ДЕТЕКТИВЫ» (16+)

РЕН ТВ

5.00 «ВОЕННАЯ ТАЙНА» (16+).
6.00 «ДОКУМЕНТАЛЬНЫЙ ПРОЕКТ». (16+).
7.00 «С БОДРЫМ УТРОМ!» (16+).
8.30 «НОВОСТИ». (16+).
9.00 «ДОКУМЕНТАЛЬНЫЙ ПРОЕКТ». (16+).
11.00 «КАК УСТРОЕН МИР С ТИМОФЕЕМ БАЖЕНОВЫМ». (16+).
12.00 «ИНФОРМАЦИОННАЯ ПРОГРАММА 112». (16+).
12.30 «НОВОСТИ». (16+).
13.00 «ЗАГАДКИ ЧЕЛОВЕЧЕСТВА С ОЛЕГОМ ШИШКИНЫМ». (16+).
14.00 «НЕВЕРОЯТНО ИНТЕРЕСНЫЕ ИСТОРИИ». (16+).
15.00 «НЕИЗВЕСТНАЯ ИСТОРИЯ». (16+).
16.00 «ИНФОРМАЦИОННАЯ ПРОГРАММА 112». (16+).
16.30 «НОВОСТИ». (16+).
17.00 «ТАЙНЫ ЧАПМАН». (16+).
18.00 «САМЫЕ ШОКИРУЮЩИЕ ГИПОТЕЗЫ». (16+).
19.00 «ИНФОРМАЦИОННАЯ ПРОГРАММА 112». (16+).
19.30 «НОВОСТИ». (16+).
20.00 КИНО: «ВРЕМЯ» (С СУБТИТРАМИ). (16+).
22.05 «СМОТРЕТЬ ВСЕМ!» (16+).
23.00 «НОВОСТИ». (16+).
23.30 «ЗАГАДКИ ЧЕЛОВЕЧЕСТВА С ОЛЕГОМ ШИШКИНЫМ». (16+).
0.30 КИНО: «НЕСЧАСТНЫЙ СЛУЧАЙ» (С СУБТИТРАМИ). (18+).
2.25 «САМЫЕ ШОКИРУЮЩИЕ ГИПОТЕЗЫ». (16+).
3.10 «ТАЙНЫ ЧАПМАН». (16+).

ЧЕ!

6.00 СУБТИТРЫ. «ЕРАЛАШ» (0+).
9.00 «6 КАДРОВ» (16+).
10.30 СУБТИТРЫ. «ДОРОЖНЫЕ ВОЙНЫ. ЛУЧШЕЕ» (16+).
11.30 СУБТИТРЫ. «ДОРОЖНЫЕ ВОЙНЫ 2.0» (16+).
12.00 СУБТИТРЫ. «+100500» (16+).
13.40 «КООРДИНАТЫ «СКАЙФОЛЛ» (16+). БОЕВИК.
16.30 «СПЕКТР» (16+). БОЕВИК.
19.30 СУБТИТРЫ. «РЕШАЛА» (16+).
22.30 СУБТИТРЫ. «ОПАСНЫЕ СВЯЗИ» (16+).
23.00 «ОПАСНЫЕ СВЯЗИ» (18+).
1.00 «ОПЕР ПО ВЫЗОВУ» (16+). ДЕТЕКТИВ
2.50 «6 КАДРОВ» (16+).
4.00 «УЛЕТНОЕ ВИДЕО» (16+).

ДОМАШНИЙ

6.30 СУБТИТРЫ «ПО ДЕЛАМ НЕСОВЕРШЕННОЛЕТНИХ». (16+).
8.25 СУБТИТРЫ «ДАВАЙ РАЗВЕДЁМСЯ!» (16+).
9.30 «ТЕСТ НА ОТЦОВСТВО». (16+).
11.40 «РЕАЛЬНАЯ МИСТИКА». «ТЕРРОР МЁРТВОЙ СВЕКРОВИ». (16+).
12.50 «ПОНЯТЬ. ПРОСТИТЬ». (16+).
13.55 «ПОРЧА». (16+).
14.25 «ЗНАХАРКА». (16+).
14.55 «ЖЕНСКИЙ ДОКТОР-4». (16+). МЕЛОДРАМА.
19.00 «ЖЕНСКИЙ ДОКТОР-4». (16+). МЕЛОДРАМА.
23.10 «ПОДКИДЫШИ». (16+). МЕЛОДРАМА.
2.05 «ПОРЧА». (16+).
2.35 «ЗНАХАРКА». (16+).
3.00 «ПОНЯТЬ. ПРОСТИТЬ». (16+).
3.50 «РЕАЛЬНАЯ МИСТИКА». (16+).
4.40 «ТЕСТ НА ОТЦОВСТВО». (16+).
6.20 «6 КАДРОВ». (16+).

ТВ-3

6.00 «МУЛЬТФИЛЬМЫ». (0+).
9.30 «СЛЕПАЯ». (16+).
11.15 «ВЕРНУВШИЕСЯ». (16+).
12.25 «ГАДАЛКА». (16+).
14.45 «МИСТИЧЕСКИЕ ИСТОРИИ». (16+).
15.45 «ГАДАЛКА». (16+).
16.55 «ЗНАКИ СУДЬБЫ». (16+).
17.25 «СЛЕПАЯ». (16+).
18.30 Т/С. «ГОГОЛЬ». (16+).
20.30 Т/С. «ГРИММ». (16+).
23.00 Х/Ф. «12 РАУНДОВ: БЛОКИРОВКА». (16+).
1.00 Т/С. «ДЕЖУРНЫЙ АНГЕЛ». (16+).
4.30 «НЕ ТАКИЕ». (16+).

ЛИКБЕЗ

С НЕНАВИСТЬЮ И КСЕНОФОБИЕЙ НАМ НЕ ПО ПУТИ

● Так называлось профилактическое мероприятие, которое провели полицейские и общественники Железноводска.

Встреча со студентами художественно-строительного техникума прошла в формате круглого стола, в рамках которого обсуждались вопросы профилактики экстремизма и терроризма.

Священнослужитель Алексей Пронь напомнил молодым людям, насколько важны гармоничные межнациональные и межконфессиональные отношения в обществе.

Организаторы встречи также призвали представителей молодежи придерживаться здорового образа жизни и отказаться от вредных привычек.

Студенты активно участвовали в дискуссии, задавали вопросы выступающим и выдвигали свои предложения по решению обсуждаемых проблем.

Сотрудник полиции в свою очередь рассказал учащимся об административной и уголовной ответственности за совершение обсуждаемых в беседе противоправных поступков и напомнил круглосуточные телефоны доверия.

● В рамках этого профилактического мероприятия на базе подшефного детского дома в поселке Иноземцево прошла встреча с подростками.

Начальник отделения по делам несовершеннолетних Христофор Кузьминов рассказал ребятам, что такое «терроризм» и «экстремизм», и привел примеры трагичных последствий, которые влекут за собой эти формы выражения ненависти и вражды.

Полицейский призвал юных собеседников дружелюбно относиться к представителям других национальностей и вероисповедания, уважать обычаи и традиции разных народностей.

В ходе встречи участники поговорили о видах терроризма и экстремизма, обсудили причины возникновения радикальных движений и проанализировали поведение людей, попавших под влияние агрессивных течений.

Анастасия КОРИННАЯ,
фото автора

УВАЖАЕМЫЕ ГРАЖДАНЕ!

Отдел МВД России по городу Железноводску уведомляет о внесении изменений в нормативно-правовые акты РФ.

12 октября 2020 года вступил в силу Приказ МВД России от 14 сентября 2020 г. № 641 «Об утверждении формы уведомления об убытии иностранного гражданина или лица без гражданства из места пребывания, перечня сведений, содержащихся в указанном уведомлении, требований к его оформлению, порядка его направления в орган миграционного учета, в том числе в электронной форме, а также срока хранения копии указанного уведомления в многофункциональном центре предоставления государственных и муниципальных услуг или организации федеральной почтовой связи».

Данный приказ не только утверждает форму бланка уведомления об убытии иностранного гражданина из места пребывания, но и регламентирует процедуру и порядок подачи этого документа в органы миграционного учета.

Кроме того, приказ содержит перечень сведений, которые необходимо вносить в уведомление об убытии иностранца и требования к оформлению данного уведомления.

Согласно приказу, уведомление об убытии иностранного гражданина необходимо заполнять на русском языке на компьютере или от руки. При заполнении бланка уведомления об убытии не допускаются исправления, зачеркивания, а также использование корректора.

Заполненный бланк принимающая сторона должна направить в подразделение по вопросам миграции территориального органа МВД РФ по месту постановки иностранного гражданина на учет по месту пребывания. Сделать это можно лично, по почте или в электронной форме через портал госуслуг.

При подаче уведомления в электронной форме с использованием Единого портала государственных услуг, заявителю будет направлено подтверждение приема заявления не позднее одного рабочего дня, следующего за днем поступления уведомления об убытии в подразделение по вопросам миграции.

Важно: если в качестве принимающей стороны выступает физическое лицо, то уведомление об убытии должно быть подписано именно им. При подаче в электронной форме через портал госуслуг уведомление должно быть подписано простой или усиленной квалифицированной электронной подписью физического лица, которое является принимающей стороной.

Если в качестве принимающей стороны выступает юридическое лицо, документ должен подписать ее уполномоченный представитель и проставить печать организации. При подаче уведомления об убытии иностранного гражданина в электронной форме уведомление должно быть подписано квалифицированной электронной подписью организации и подано через личный кабинет организации.

Отдел МВД России
по городу Железноводску

ЛИКБЕЗ

Самые распространенные сегодня денежные подделки – купюры номиналом 1 000 и 5 000 рублей.

Отличить их от настоящих сложно, но все же это можно сделать, если внимательно осмотреть банкноту. Обращайте внимание на следующие признаки:

1. При рассмотрении подлинной купюры на просвет на ней должно просматриваться число номинала (1 000 или 5 000), сформированное микроотверстиями, которые выглядят как яркие точки. ***Микроперфорация должна быть гладкой, а не шероховатой. На настоящих деньгах ее делают специальным лазером, а на поддельных – с помощью иголок или компостера.***

2. На лицевой стороне находится поле, которое воспринимается однотонным, если держать банкноту перпендикулярно направлению взгляда на расстоянии 30-50 см от глаз. ***При наклоне банкноты на этом поле возникают многоцветные полосы, на фальшивых банкнотах многоцветные полосы отсутствуют.***

3. Выступающие рельефы на банкноте, которые воспринимаются на ощупь (на фальшивых купюрах они не ощутимы):

– надпись «БИЛЕТ БАНКА РОССИИ»;

– метка для людей с ослабленным зрением;

– изображение числа 5 000 или 1 000;

– надпись «ПЯТЬ ТЫСЯЧ РУБЛЕЙ» или «ОДНА ТЫСЯЧА РУБЛЕЙ».

4. Не читается микротекст (на подлинной купюре в нижней части банкноты на декоративной ленте на оборотной стороне купюры расположены строки с микротекстом, состоящим из числа «1000», «5000» и букв «ЦБ РФ»);

5. Нечеткое нанесение микроперфорации;

6. Нечеткость нанесенного на купюре рисунка;

7. При смачивании (трении) фальшивой купюры в области герба и серийного номера краситель расплывается (рассыпается).

Основной целью фальшивомонетчиков является «размен» поддельной купюры, в связи с чем, как правило, приобретается единичный товар на малую сумму (бутылка лимонада, пачка сигарет, недорогие лекарства и т.д.). Вместе с тем участились случаи подделки купюр достоинством 500 рублей, имеющие «низкое» качество подделки и при внимательном просмотре ее можно отличить невооруженным взглядом.

В случае обнаружения одного из вышеперечисленных признаков:

– под любым предлогом (отсутствие «разменной» сдачи, отсутствие товара в количестве, запрашиваемого покупателем, и т.д.) постарайтесь задержать покупателя у прилавка, кассы, киоска;

– немедленно, в случае оборудования «тревожной» кнопкой торгового места, нажмите ее, вызвав сотрудников охраны. В случае отсутствия кнопки звоните по номеру 02 и сообщите, что обнаружена денежная купюра с признаками подделки.

– ни в коем случае не отдавайте денежную купюру «покупателю», ссылаясь на то, что она поддельная;

– в случае если «покупатель» ушел до приезда сотрудников, постарайтесь запомнить его приметы и номер автомобиля, на котором он уехал.

Не пытайтесь сбыть поддельные купюры. Помните, что это является преступлением и влечет за собой ответственность по ст. 186 УК РФ.

Отдел МВД России
по городу Железноводску

ПРОФИЛАКТИКА

Возьми ребенка за руку перед «зеброй», сними наушники, слезь с велосипеда – теперь каждому пешеходу об этом напоминает дорожное граффити.

Инспектор пропаганды безопасности дорожного движения Госавтоинспекции города Ирина Зайцева, депутат Думы Железноводска Игорь Рыжков, представитель благотворительного фонда «Белый ангел» Александр Шнайдер совместно с юными инспекторами движения общеобразовательных учреждений города-курорта с помощью трафаретов и специальной краски нанесли предупреждающие надписи на тротуары перед нерегулируемыми пешеходными переходами.

Участники акции считают, что они привлекут внимание участников дорожного движения и заставят задуматься о правильном поведении на дороге.

ОГИБДД ОМВД России по городу
Железноводску

ЖЕЛЕЗНОВОДСКИЕ ВЕДОМОСТИ
№45 (1082) 4 НОЯБРЯ 2020 Г.

СТРАНИЦЫ ИСТОРИИ

ОТЕЦ РУССКОЙ БАЛЬНЕОЛОГИИ

Моя командировка на курорты КМВ не предполагала свободного времени, но раз уж я здесь оказалась, решила воспользоваться услугами местных экскурсоводов. Удивительным открытием для меня стал тот факт, что в названии Смирновской минеральной воды, исцеляющей людей от многих недугов, увековечено имя уроженца Орловской губернии, доктора медицины Семена Алексеевича Смирнова (1819-1911), посвятившего почти всю свою врачебную и административную деятельность курортам Кавказских Минеральных Вод.

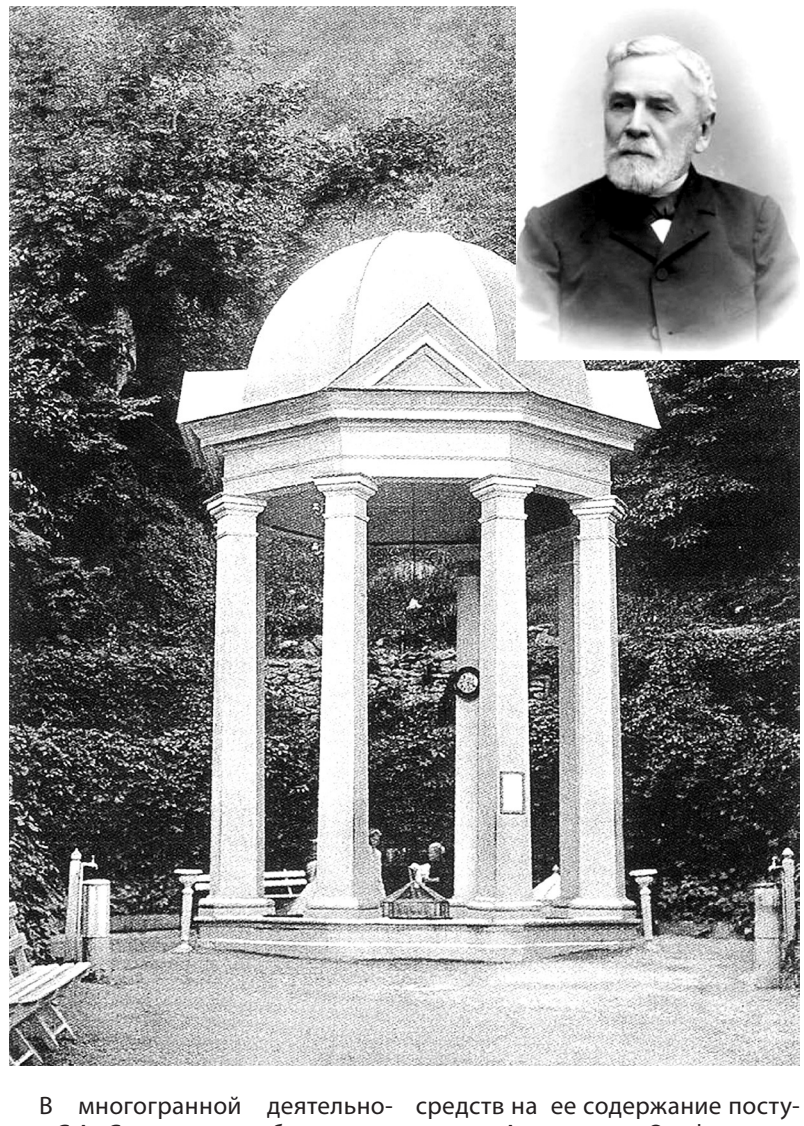

■ ОРЛОВСКИЙ ГИМНАЗИСТ

Родился он в 1819 году в селе Радогощь Севского уезда.

После окончания в 1835 году Орловской гимназии юноша поступил на медицинский факультет Московского университета. Получив образование в 1848 году, служил врачом в школе межевых топографов. С целью изучения бальнеологии и курортологии бывал на курортах Западной Европы. Защитив диссертацию на соискание степени доктора медицины, Смирнов по поручению профессора терапии Ф.И. Иноземцева редактировал «Московскую медицинскую газету» – один из первых медицинских печатных органов в России. Был в числе организаторов и первым председателем «Общества русских врачей в Москве».

■ ДИРЕКТОР КАВКАЗСКИХ МИНЕРАЛЬНЫХ ВОД

В 1862 году русский предприниматель Н.А. Новосельский, взявший в аренду курорты Кавказских Минеральных Вод, предложил Семену Алексеевичу, обладавшему организаторским талантом и имевшему опыт изучения бальнеологии и курортологии на курортах Западной Европы, пост директора. Не колеблясь, весной 1862 года 43-летний Смирнов едет на Кавказ и приступает к совершенно новой для него самостоятельной деятельности.

В этом же году он покупает дом в Пятигорске на улице Царской (ныне проспект Кирова), куда из Москвы переехала его семья – супруга Александра Онуфриевна и дочь Екатерина.

С появлением талантливого медика и организатора в судьбе Кавказских Минеральных Вод начался новый период, так как в основу их развития была положена научная база.

Доктор Смирнов взамен существовавшей традиции лечить больных поочередно на всех четырех курортах организовал профильное распределение лечащихся по группам в зависимости от характера болезни. Этот опыт был впервые перенят у ведущих бальнеологических клиник Франции и Италии.

■ ЛАБОРАТОРИЯ

С деятельностью Смирнова на посту директора (1862-1871) начались систематические научные исследования минеральных ресурсов, действия минеральных вод на организм. Для этого была организована специальная физико-химическая лаборатория, для работы в которой пригласили из Московского университета опытного химика Ф.Ф. Шмидта. Здесь проводились сравнительные анализы минеральной воды источников и лечебных грязей Кавказских Минеральных Вод. Кроме того, Смирнов был инициатором создания метеорологических станций в Пятигорске, Кисловодске и Ессентуках для изучения климатических особенностей курортов.

Полагая, что химический состав минеральной воды имеет глубокую связь с характером окружающих горных пород, Смирнов поручил приглашенному из Тифлиса минералогу Фридриху Байерну собрать и систематизировать горные породы Пятигорья для организации геологического музея. Байерн собрал и описал около 1 500 горных пород, одновременно работая над каталогом будущего музея. Он был издан в Пятигорске в 1866 году.

Музей для посетителей Вод открыли в том же 1866-м, по отзывам современников, он был весьма интересен.

■ РУССКОЕ БАЛЬНЕОЛОГИЧЕСКОЕ ОБЩЕСТВО

Исключительная заслуга Смирнова – создание в 1863 году в Пятигорске Русского бальнеологического общества, занимавшегося вопросами лечебных факторов, даруемых природой.

В деятельности общества участвовали не только врачи курортов, но и геологи, химики, архитекторы, общественные деятели, проживающие на Водах, в Москве, Петербурге и других городах. Все это и определило широкий диапазон направлений, которые было призвано разрабатывать Общество.

За период своей деятельности на курортах Кавказских Минеральных Вод не было ни одного вопроса, на который бы не обратило внимания Русское бальнеологическое общество. На первом месте, безусловно, стояли вопросы медицинского характера, касающиеся как рекомендаций по применению бальнеотерапии, водолечения, грязелечения, физиотерапии, диетического питания, кумысолечения, виноградолечения, так и лечения отдельных заболеваний.

Благодаря настоятельным требованиям С.А. Смирнова на Кавказских Минеральных Водах с 1871 по 1883 годы были проведены первые крупные горнотехнические работы. В 1874 году по приглашению Смирнова на Воды прибыл французский гидротехник Жюль Франсуа. Он принимал участие в проектировании подземных галерей и траншей. Эти работы производились в Железноводске и Ессентуках. Благодаря проведенным исследованиям были разработаны и благоустроены источники минеральных вод.

Сам доктор Смирнов был личностью неординарной. Его рабочий день начинался очень рано. Выпив стакан чая со сливками, до 4 часов обычно вел прием пациентов в собственном доме в Пятигорске. После обеда ездил на коляске по вызовам. Раз в неделю консультировал в других городах-курортах. Примечательно, что в его кабинете висела табличка: «Входить в калошах и курить разрешается только людям после 80 лет!».

Постоянно заботился директор и о развлечении публики, считая, что удовольствие – тоже лечебный фактор. Он приглашал на курорты известных артистов, композиторов, музыкантов.

По инициативе Смирнова с 18 мая 1863 года в Пятигорске стала выходить газета «Листок для посетителей Кавказских Минеральных Вод», которая считается первой курортной газетой России.

■ СМИРНОВСКИЙ ИСТОЧНИК

В «Листке» Смирнов впервые опубликовал статью об открытом им в Железноводске минеральном источнике «Грязнушка».

В 1865 году доктор обратил внимание на наполненную горячей минеральной водой яму у подошвы Железной горы. Ей казаки пользовались вместо бани. По его распоряжению был предпринят химический анализ воды, показавший наличие значительного содержания микроэлементов и постоянство высокой температуры.

Трехлетние медицинские наблюдения Смирнова над различными больными, принимавшими минеральную воду Нижней Грязнушки в последующие сезоны, выявили ее высокие лечебные свойства при лечении заболеваний желудка, кишечника, печени и желчных путей и нарушениях обмена веществ.

Под руководством Семена Алексеевича «Грязнушку» расчистили, колодец облицевали камнем, а воду направили к ваннам. Смирнов рекомендовал установить водочерпальную машину, которая подавала минеральную воду со дна источника прямо в стакан.

По инициативе Смирнова впервые в России начался розлив минеральной воды в стеклянные бутылки. Их принялись доставлять в Москву и Петербург еще за несколько лет до того, как была построена железная дорога на Кавказе.

В многогранной деятельности С.А. Смирнова особое значение имеют труды по развитию курортного дела и научных основ бальнеологии в России.

Понимая важность широкой популяризации отечественных курортов, Смирнов в 1864 году издал «Путеводитель к Кавказским Минеральным Водам» – первое печатное издание в Пятигорске. В том же году в «Кавказском календаре» был напечатан популярный очерк Смирнова о Водах. Он был также редактором 16-томного издания «Записок русского бальнеологического общества».

Перу Смирнова принадлежит изданная в 1873 году в Москве капитальная монография о минеральных водах в историческом и медицинском отношении.

■ В ОТСТАВКЕ

В мае 1896 года 77-летний доктор медицины С.А. Смирнов сложил с себя обязанности председателя Русского бальнеологического общества, но остался его активнейшим членом. На торжественном заседании 20 июля 1896 года, посвященном чествованию С.А. Смирнова, члены общества присвоили ему звание почетного председателя.

В 1898 году в связи с 60-летием врачебной деятельности С.А. Смирнова по ходатайству Русского бальнеологического общества бывшая «Грязнушка» была переименована в «Смирновский источник».

■ СЕМЬЯ

Супруга С.А. Смирнова Александра Онуфриевна занималась благотворительностью. В 1865 году по ее инициативе в Пятигорске была открыта первая бесплатная школа для девочек, львиная доля средств на ее содержание поступала от Александры Онуфриевны.

Единственная дочь Смирнова Екатерина (1854-1883), выйдя замуж за военного коменданта станции «Саратов» Саратовско-Тамбовской железной дороги Александра Алексеевича Панчулидзева (1847-1904), рано скончалась, оставив четверых малолетних детей на попечение родителей. Чтобы дать образование внукам, Смирновы в 1887 году перебрались в Москву.

Доктор С.А. Смирнов до конца дней поддерживал постоянные связи с Пятигорском, с Русским бальнеологическим обществом.

К сожалению, никто из внуков доктора Смирнова не продолжил медицинскую династию. Их судьбы сложились трагически. Алексей Панчулидзев (1874-1916) во время Первой мировой войны был адъютантом генерала Брусилова. Погиб в 1916 году в чине подполковника.

Финансиста Семена Панчулидзева (1876–1920) большевики расстреляли в Ялте в 1920 году.

Штабс-ротмистр 44-го драгунского Нижегородского полка Александр Панчулидзев (1878–1910) погиб в 1910 году.

■ ПАМЯТЬ

Семен Алексеевич Смирнов не дожил до 1920 года, когда в Пятигорске был учрежден первый в стране бальнеологический институт. Он умер в 1911 году в возрасте 93 лет. Похоронен в Москве.

Имя увековечено на мемориальной доске, установленной на фасаде здания Пятигорского научно–исследовательского института курортологии (бывшего Бальнеологического института).

Марина САМАРИНА, г. Орел

Дума города-курорта Железноводска Ставропольского края

РЕШЕНИЕ

30 октября 2020 г. г. Железноводск №407-V

О внесении изменений в решение Думы города-курорта Железноводска Ставропольского края от 21 апреля 2016 года № 519-IV «Об утверждении схемы одномандатных избирательных округов по выборам депутатов Думы города-курорта Железноводска Ставропольского края пятого созыва»

В соответствии с пунктом 2 статьи 18 Федерального закона от 12 июня 2002 года № 67-ФЗ «Об основных гарантиях избирательных прав и права на участие в референдуме граждан Российской Федерации», частью 2 статьи 12 Закона Ставропольского края от 12 мая 2017 года № 50-кз «О выборах в органы местного самоуправления муниципальных образований Ставропольского края», Уставом города-курорта Железноводска Ставропольского края, на основании постановления Территориальной избирательной комиссии города Железноводска Ставропольского края от 08 октября 2020 года № 103/581 «О внесении изменений в постановление Территориальной избирательной комиссии города Железноводска Ставропольского края от 10 ноября 2015 года № 122/529 «Об определении схемы одномандатных избирательных округов по выборам депутатов Думы города-курорта Железноводска Ставропольского края пятого созыва», Дума города-курорта Железноводска Ставропольского края

РЕШИЛА:

1. Внести в решение Думы города-курорта Железноводска Ставропольского края от 21 апреля 2016 года № 519-IV «Об утверждении схемы одномандатных избирательных округов по выборам депутатов Думы города-курорта Железноводска Ставропольского края пятого созыва» (далее – решение) следующие изменения:

1.1. В заголовке решения слова «пятого созыва» исключить.

1.2. В пункте 1 решения слова «пятого созыва» исключить.

1.3. В заголовке приложения 1 к решению слова «пятого созыва» исключить.

1.4. В заголовке приложения 2 к решению слова «пятого созыва» исключить.

2. Направить настоящее решение главе города-курорта Железноводска Ставропольского края Моисееву Е.И. для подписания и опубликования (обнародования).

3. Опубликовать настоящее решение в общественно-политическом еженедельнике «Железноводские ведомости» и разместить на официальном сайте Думы города-курорта Железноводска Ставропольского края и администрации города-курорта Железноводска Ставропольского края в сети Интернет.

4. Контроль за исполнением настоящего решения возложить на постоянную комиссию Думы города-курорта Железноводска Ставропольского края по законности, местному самоуправлению (Краснокутская) и Администрацию города-курорта Железноводска Ставропольского края (Моисеев).

5. Настоящее решение вступает в силу после дня его официального опубликования.

А.А. РУДАКОВ, председатель Думы города-курорта Железноводска Ставропольского края

Е.И. МОИСЕЕВ, глава города-курорта Железноводска Ставропольского края

РЕШЕНИЕ

30 октября 2020 г. г. Железноводск №408-V

О внесении изменений в Положение о порядке оплаты труда муниципальных служащих муниципальной службы города-курорта Железноводска Ставропольского края, утвержденное решением Думы города-курорта Железноводска Ставропольского края от 07 апреля 2017 года № 71-V

В соответствии с Трудовым кодексом Российской Федерации, Бюджетным кодексом Российской Федерации, федеральными законами от 06 октября 2003 года № 131-ФЗ «Об общих принципах организации местного самоуправления в Российской Федерации», от 02 марта 2007 года № 25-ФЗ «О муниципальной службе в Российской Федерации», Законом Ставропольского края от 24 декабря 2007 года № 78-кз «Об отдельных вопросах муниципальной службы в Ставропольском крае», постановлением Правительства Ставропольского края от 21 октября 2009 года № 267-п «О нормативах формирования расходов на содержание органов местного самоуправления муниципальных образований Ставропольского края», рассмотрев предложение главы города-курорта Железноводска Ставропольского края (от 20 октября 2020 года № 01/4787/20), Дума города-курорта Железноводска Ставропольского края

РЕШИЛА:

1. Внести в Положение о порядке оплаты труда муниципальных служащих муниципальной службы города-курорта Железноводска Ставропольского края, утвержденное решением Думы города-курорта Железноводска Ставропольского края от 07 апреля 2017 года № 71-V, следующие изменения:

1.1. Пункт 3.3 раздела 3 «Ежемесячная надбавка к должностному окладу за особые условия муниципальной службы» дополнить абзацем четвертым следующего содержания:

«В случае невозможности создания комиссии по установлению надбавки за особые условия в отраслевом (функциональном) органе в связи с его малочисленностью, надбавка за особые условия устанавливается на основании решения комиссии органа местного самоуправления, которому отраслевой (функциональный) орган подотчетен.».

1.2. Абзац второй пункта 6.2 раздела 6 «Материальная помощь» изложить в следующей редакции:

«Материальная помощь руководителю отраслевого (функционального) органа выплачивается на основании правового акта органа местного самоуправления. Материальная помощь муниципальному служащему отраслевого (функционального) органа, на которого возложено исполнение обязанностей руководителя отраслевого (функционального) органа в связи с отсутствием штатного работника, выплачивается на основании правового акта органа местного самоуправления о согласовании выплаты материальной помощи.».

1.3. Пункт 6.2 раздела 6 «Материальная помощь» дополнить абзацем третьим следующего содержания:

«Материальная помощь муниципальному служащему, замещающему должность руководителя органа местного самоуправления, а также муниципальному служащему, на которого возложено исполнение обязанностей руководителя органа местного самоуправления в связи с отсутствием штатного работника, выплачивается на основании правового акта руководителя представительного органа местного самоуправления о согласовании выплаты материальной помощи.».

1.4. Абзац седьмой пункта 6.7 раздела 6 «Материальная помощь» изложить в следующей редакции:

«Выплата единовременной материальной помощи руководителю отраслевого (функционального) органа производится на основании правового акта органа местного самоуправления. Выплата единовременной материальной помощи муниципальному служащему отраслевого (функционального) органа, на которого возложено исполнение обязанностей руководителя отраслевого (функционального) органа в связи с отсутствием штатного работника, производится на основании правового акта руководителя представительного органа местного самоуправления о согласовании выплаты единовременной материальной помощи в размере, установленном правовым актом отраслевого (функционального) органа или коллективным договором.».

1.5. Пункт 6.7 раздела 6 «Материальная помощь» дополнить абзацем восьмым следующего содержания:

«Выплата единовременной материальной помощи муниципальному служащему, замещающему должность руководителя органа местного самоуправления, а также муниципальному служащему органа местного самоуправления, на которого возложено исполнение обязанностей руководителя органа местного самоуправления в связи с отсутствием штатного работника, производится на основании правового акта руководителя представительного органа местного самоуправления о согласовании выплаты единовременной материальной помощи в размере, установленном правовым актом органа местного самоуправления или коллективным договором.».

1.6. Абзац второй пункта 7.3 раздела 7 «Премия по результатам работы» изложить в следующей редакции:

«Выплата премии руководителю отраслевого (функционального) органа производится на основании правового акта органа местного самоуправления. Выплата премии муниципальному служащему отраслевого (функционального) органа, на которого возложено исполнение обязанностей руководителя отраслевого (функционального) органа в связи с отсутствием штатного работника, производится на основании правового акта органа местного самоуправления о согласовании размера премии по результатам работы.».

1.7. Пункт 7.3 раздела 7 «Премия по результатам работы» дополнить абзацем третьим следующего содержания:

«Выплата премии муниципальному служащему, замещающему должность руководителя органа местного самоуправления, а также муниципальному служащему органа местного самоуправления, на которого возложено исполнение обязанностей руководителя органа местного самоуправления в связи с отсутствием штатного работника, производится на основании правового акта руководителя представительного органа местного самоуправления о согласовании размера премии по результатам работы.».

1.8. Абзац второй пункт 7.7 раздела 7 «Премия по результатам работы» изложить в следующей редакции:

«Основанием для выплаты единовременной премии, указанной в пункте 7.6 настоящего Положения, руководителю отраслевого (функционального) органа является правовой акт органа местного самоуправления. Основанием для выплаты единовременной премии, указанной в пункте 7.6 настоящего Положения, муниципальному служащему отраслевого (функционального) органа, на которого возложено исполнение обязанностей руководителя отраслевого (функционального) органа в связи с отсутствием штатного работника, является правовой акт органа местного самоуправления о согласовании выплаты единовременной премии.».

1.9. Пункт 7.7 раздела 7 «Премия по результатам работы» дополнить абзацем третьим следующего содержания:

«Основанием для выплаты единовременной премии, указанной в пункте 7.6 настоящего Положения, муниципальному служащему, замещающему должность руководителя органа местного самоуправления, а также муниципальному служащему органа местного самоуправления, на которого возложено исполнение обязанностей руководителя органа местного самоуправления в связи с отсутствием штатного работника, является правовой акт руководителя представительного органа местного самоуправления о согласовании выплаты единовременной премии.».

2. Направить настоящее решение главе города-курорта Железноводска Ставропольского края Моисееву Е.И. для подписания и опубликования (обнародования).

3. Опубликовать настоящее решение в общественно-политическом еженедельнике «Железноводские ведомости» и разместить на официальном сайте Думы города-курорта Железноводска Ставропольского края и администрации города-курорта Железноводска Ставропольского края в сети Интернет.

4. Контроль за исполнением настоящего решения возложить на постоянную комиссию Думы города-курорта Железноводска Ставропольского края по бюджету, налогам, финансовой и тарифной политике (Стаценко) и Администрацию города-курорта Железноводска Ставропольского края (Моисеев).

5. Настоящее решение вступает в силу после дня его официального опубликования.

А.А. РУДАКОВ, председатель Думы города-курорта Железноводска Ставропольского края

Е.И. МОИСЕЕВ, глава города-курорта Железноводска Ставропольского края

Администрация города-курорта Железноводска Ставропольского края

РАСПОРЯЖЕНИЕ АДМИНИСТРАЦИИ ГОРОДА-КУРОРТА ЖЕЛЕЗНОВОДСКА СТАВРОПОЛЬСКОГО КРАЯ

02 ноября 2020 г. г. Железноводск №284-р

О закрытии движения транспортных средств на территории муниципального образования города-курорта Железноводска Ставропольского края с 02 ноября 2020 года по 31 января 2021 года в связи с производством строительно-монтажных работ по восстановлению подпорной стены по улице Парковой, от пересечения с улицей Труда до улицы Парковой, 15

1. В целях обеспечения безопасности дорожного движения при проведении строительно-монтажных работ по восстановлению подпорной стены по улице Парковой, рассмотрев письмо общества с ограниченной ответственностью «САНАТОРИЙ ИСТОЧНИК ЖЕЛЕЗНОВОДСК» от 27 октября 2020 г. № 206, Управлению городского хозяйства администрации города-курорта Железноводска Ставропольского края совместно с обществом с ограниченной ответственностью «САНАТОРИЙ ИСТОЧНИК ЖЕЛЕЗОВОДСК» организовать прекращение движения транспортных средств с использованием технических средств организации дорожного движения (далее – ТСОДД) с 02 ноября 2020 года по 31 января 2021 года в городе-курорте Железноводске по улице Парковой, от пересечения с улицей Труда до улицы Парковой, 15.

2. Управлению городского хозяйства администрации города-курорта Железноводска Ставропольского края разработать и утвердить схему расстановки временных ТСОДД, обеспечивающих безопасность движения транспортных средств (далее – схема).

3. Рекомендовать обществу с ограниченной ответственностью «САНАТОРИЙ ИСТОЧНИК ЖЕЛЕЗНОВОДСК» организовать установку временных дорожных знаков, водоналивных блоков (железобетонных блоков с вертикальной разметкой), а также обустройство дежурного освещения в соответствии с прилагаемой схемой.

4. Опубликовать настоящее распоряжение в общественно-политическом еженедельнике «Железноводские ведомости» и разместить на официальном сайте Думы города-курорта Железноводска Ставропольского края и администрации города-курорта Железноводска Ставропольского края в сети Интернет.

5. Контроль за выполнением настоящего распоряжения возложить на первого заместителя главы администрации города-курорта Железноводска Ставропольского края Бондаренко Н.Н.

6. Настоящее распоряжение вступает в силу со дня его подписания.

Е.И. МОИСЕЕВ, глава города-курорта Железноводска Ставропольского края

ПОСТАНОВЛЕНИЕ АДМИНИСТРАЦИИ ГОРОДА-КУРОРТА ЖЕЛЕЗНОВОДСКА СТАВРОПОЛЬСКОГО КРАЯ

02 ноября 2020 г. г. Железноводск№892

О комплексе мер по обеспечению антитеррористической защищенности, общественной безопасности и безопасности дорожного движения на территории муниципального образования города-курорта Железноводска Ставропольского края в период проведения велопробега 04 ноября 2020 года

В соответствии с федеральными законами от 10 декабря 1995 г. № 196-ФЗ «О безопасности дорожного движения», от 06 октября 2003 г. № 131-ФЗ «Об общих принципах организации местного самоуправления в Российской Федерации», от 07 февраля 2011 г. № 3-ФЗ «О полиции», в целях недопущения террористических актов, обеспечения безопасности дорожного движения и общественной безопасности граждан в период проведения велопробега 04 ноября 2020 года

ПОСТАНОВЛЯЮ:

1. Запретить движение транспортных средств 04 октября 2020 года с 11.00 до 16.00, по улице им. Марии Барсуковой от пересечения с улицей Ленина.

2. Рекомендовать отделу Министерства внутренних дел России по городу Железноводску:

2.1. Обеспечить комплекс мер антитеррористической защищенности, организовать охрану общественного порядка и обеспечение безопасности дорожного движения при проведении мероприятия.

2.2. Не допускать проезда транспортных средств к месту проведения мероприятия, кроме спецтранспорта оперативных служб и транспортных средств, обеспечивающих проведение мероприятия.

3. Управлению городского хозяйства администрации города-курорта Железноводска Ставропольского края:

3.1. Разработать и утвердить схему расстановки информационных панно, металлических ограждений и дорожных знаков, обеспечивающих безопасность дорожного движения транспортных средств.

3.2. Совместно с муниципальным унитарным предприятием «Курортный парк» города-курорта Железноводска Ставропольского края организовать расстановку металлических ограждений.

4. Муниципальному унитарному предприятию «Курортный парк» города-курорта Железноводска Ставропольского края организовать подвоз информационных панно, дорожных знаков и металлических ограждений в соответствии с прилагаемой схемой.

5. Опубликовать настоящее постановление в общественно-политическом еженедельнике «Железноводские ведомости» и разместить на официальном сайте Думы города-курорта Железноводска Ставропольского края и администрации города-курорта Железноводска Ставропольского края в сети Интернет.

6. Контроль за выполнением настоящего постановления возложить на первого заместителя главы администрации города-курорта Железноводска Ставропольского края Бондаренко Н.Н.

7. Настоящее постановление вступает в силу со дня его подписания.

Е.И. МОИСЕЕВ, глава города-курорта Железноводска Ставропольского края

Протокол об итогах аукциона в торговой процедуре «Аукцион № 9126-1»

№ 9126-1-РП **27.10.2020 11:06**

Протокол №: 9126-1-РП

Продавец: МУНИЦИПАЛЬНОЕ УНИТАРНОЕ ПРЕДПРИЯТИЕ ГОРОДА-КУРОРТА ЖЕЛЕЗНОВОДСКА «АВТОКОЛОННА № 2066» (Россия, 357405, Ставропольский край, Оранжерейная 3 А)

Наименование имущества: трансформаторная подстанция №20.

Краткое описание имущества: нежилое здание, площадью 53,0 кв. м, кадастровый номер 26:31:010209:562. Указанное нежилое здание является действующей трансформаторной подстанцией с подключенными к ней абонентами

Месторасположение объекта приватизации: Ставропольский край, Ставропольский край, г. Железноводск, ул. Ленина/Оранжерейная, 169/3а.

Начальная цена продажи имущества, руб.: 81 044,00 руб. (без учета НДС).

Дата публикации: 27.10.2020 11:06

Место публикации: Сайт в сети по адресу: www.etp-torgi.ru.

Заказчик/Продавец:

Вопросы заседания:

1. Определение победителей торговой процедуры «Аукцион № 9126-1»

2. Утверждение протокола об итогах аукциона в торговой процедуре «Аукцион № 9126-1»

Решение по вопросу №1: Определение победителей торговой процедуры «Аукцион № 9126-1»:

1.1: Все участники

№	Участник	Предложение	Дата поступления предложения
1	Общество с ограниченной ответственностью «КЭУК» (Россия, 123112, г. Москва, Пресненская набережная 8, строение 1, помещение 1, ИНН: 7714662394, ОГРН: 5067746497650 Заявка № 173380)	85 096,20 руб.	27.10.2020 10:04

1.2: Признать следующего Участника победителем торгов по лоту №1. Приступить к заключению с ним договора купли-продажи.

1	Общество с ограниченной ответственностью «КЭУК» (Россия, 123112, г. Москва, Пресненская набережная 8, строение 1, помещение 1, ИНН: 7714662394, ОГРН: 5067746497650 Заявка № 173380)	85 096,20 руб.	27.10.2020 10:04

Решение по вопросу №2: Утверждение протокола об итогах аукциона в торговой процедуре «Аукцион № 9126-1»:

Утвердить протокол об итогах аукциона в торговой процедуре «Аукцион № 9126-1».

Извещение о проведении собрания о согласовании местоположения границы земельного участка

Кадастровым инженером Андреем Ивановичем Пуригой (357350, Ставропольский край, Предгорный район, ст-ца Ессентукская, ул. Садовая, 1и; электронная почта – puriga.andrei2010@yandex.ru; тел. 8(87961)5-04-29, № регистрации в государственном реестре лиц, осуществляющих кадастровую деятельность, – 16348) выполняются кадастровые работы в отношении земельного участка, расположенного по адресу: Ставропольский край, г. Железноводск, п. Иноземцево, ул. Мира, 78к, кадастровый квартал 26:31:020314, кадастровый номер 26:31:020314.

Заказчиком кадастровых работ является Гарик Юрьевич Саркисян (адрес: Ставропольский край, г. Железноводск, п. Иноземцево, ул. Мира, 78к, тел. 8(928)633-35-55.

Согласование местоположения границ проводится с собственниками предполагаемых смежных земельных участков, расположенных в кадастровом квартале 26:31:020314, Ставропольский край, г. Железноводск, п. Иноземцево, ул. Мира, 78л, кадастровый номер 26:31:020314:37, а также со всеми заинтересованными лицами (землепользователями, землевладельцами) смежных земельных участков, права которых могут быть затронуты в процессе проведения кадастровых работ в кадастровом квартале 26:31:020314.

Собрание по поводу согласования местоположения границы состоится по адресу: Ставропольский край, Предгорный район, ст-ца Ессентукская, ул. Садовая, 1и, тел. 8(87961)5-04-29, 5-15-01 на 31-й день с момента опубликования извещения или на первый день после выходного (если 31-й день приходится на субботу, воскресенье или праздничный день) 7 декабря 2020 года в 9.00.

С проектом межевого плана земельного участка можно ознакомиться по адресу: 357350, Ставропольский край, Предгорный район, ст-ца Ессентукская, ул. Садовая, 1и.

№73

«ЖЕЛЕЗНОВОДСКИЕ ВЕДОМОСТИ»
ПОДПИСНОЙ ИНДЕКС:
на I полугодие 2021 года
84738 – ГАЗЕТА (518 РУБ. 10 КОП.)
84739 – ГАЗЕТА с приложением (648 РУБ. 12 КОП.)

УЛЫБНИТЕСЬ

✓ – Сынок, что у тебя с лицом?
– Оса села.
– Укусила?
– Не успела, папа ее лопатой убил.

✓ – Мама, ты меня звала?
– Нет.
– Папа, ты меня звал?
– Нет.
– Бабушка, дедушка, а вы меня звали?
– Нет.
– Хорошо, сформулируем вопрос по-другому: мы сегодня вообще есть будем?!

✓ В магазине две кошатницы выбирают москитную сетку.
– Порвут!
– Не порвут!
– Я тебе говорю – порвут!
Продавщица:
– Да что же у вас там за комары?

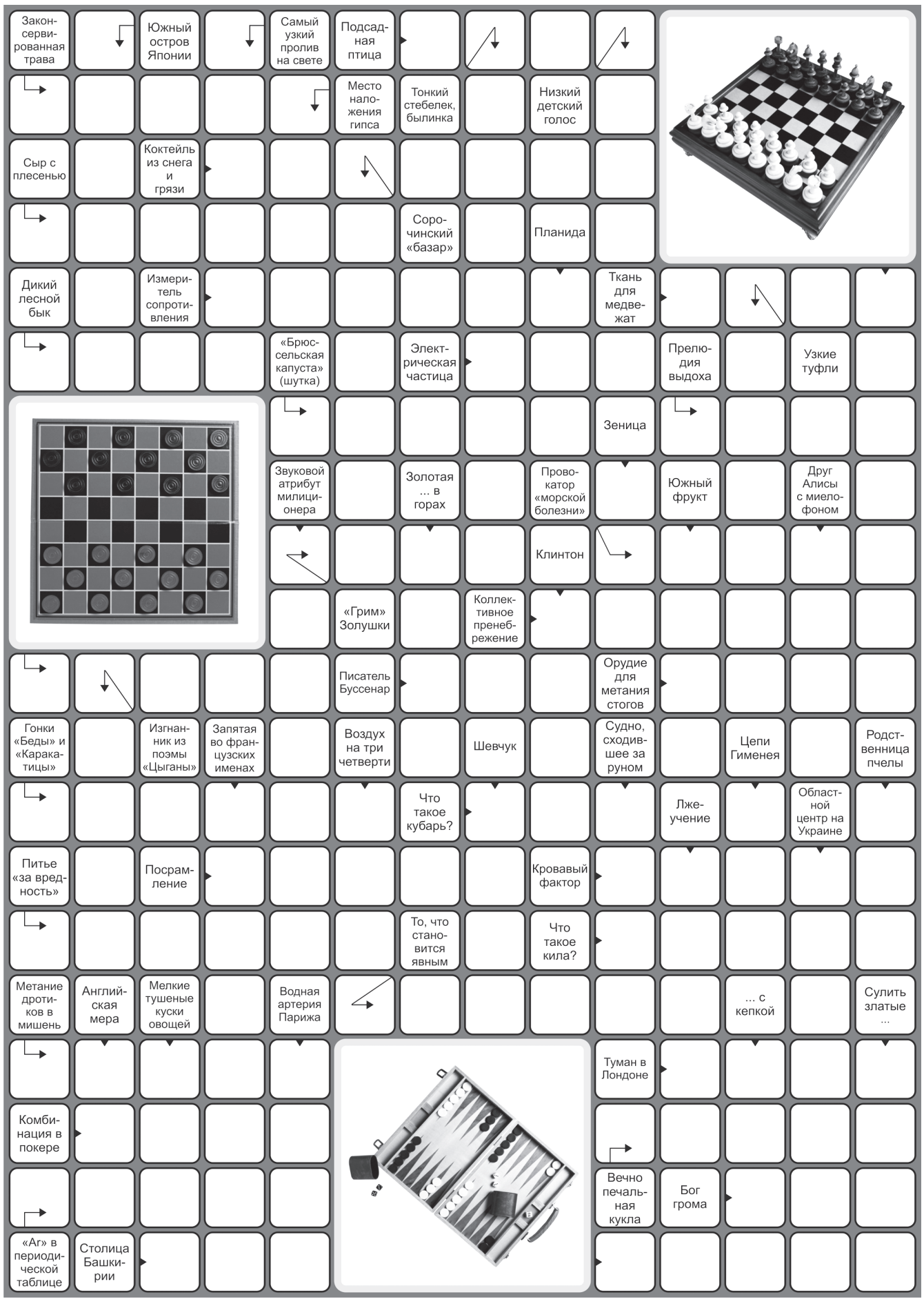

Ответы на сканворд. По горизонтали: Ухта. Сплос. Сникерс. Рокфор. Оммегр. Пнюм. Зуб. Ион. Фрамк. Вдох. Сажа. Качка. Бойкот. Шашки. Лун. Вилы. Регата. Юла. Поэзо. Реэус. Молоко. Грыжа. Тайное. Дарс. Смог. Кафе. Пьеро. Аргон. Тор. Уфа. Нарды.

По вертикали: Сникер. Ареко. Акр. Рау. Бокфор. Аностроф. Сном. Свисток. Сена. Ярмарка. Азот. Жила. Тростника. Юрий. Рок. Бинт. Арбт. Око. Арго. Аиба. Ерсеь. Лодочки. Узи. Метр. Кона. Ужгород. Шахматы. Оса. Горы.

ГОРОСКОП на НЕДЕЛЮ

ОВЕН. Неделя принесет спад напряжения и долгожданную передышку. Не стоит догонять поезд, который ушел, можно спокойно дождаться следующего. Душевные контакты будут устанавливаться легко. Слабый пол проявит свои сильные качества, инициативу и решительность.

ТЕЛЕЦ. Не торопитесь покупать обновки, пока только выбирайте и приценивайтесь. Если в личных отношениях проблемы накапливались, в начале недели возможен момент спонтанной откровенности. На новые знакомства пока не рассчитывайте, они могут обмануть ваши ожидания.

БЛИЗНЕЦЫ. Не ошибитесь в своих претензиях к окружающим. Сильные эмоции могут повлиять на справедливость суждений. Для карьеры период благоприятный, и в начале недели вы можете заключить важные договоренности, обсудить будущее сотрудничество.

РАК. Для карьеры это время подходит лучше, чем для любви. Но ваш настрой будет полностью зависеть от мира в семье и домашнего комфорта. Удача будет сопутствовать в дальних поездках, контактах с людьми издалека. Не заводите новых знакомых, чтобы не разочароваться.

ЛЕВ. Тучи сгущаются, поэтому нужно проявить наблюдательность и предотвратить возможные проблемы. На этой неделе актуальны все темы со старыми партнерами. Вы еще можете кого-то догнать, вернуть, объясниться. В воскресенье вы сможете обдумать перемены в спокойном расположении духа.

ДЕВА. Не торопитесь затевать новые дела. Пока работы предстоит много, но она сулит приятную отдачу. Попутно вы можете уладить старые разногласия, найти с партнерами новые цели и интересы. В субботу не делитесь секретами, это может сыграть против вас.

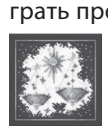

ВЕСЫ. Тема денег становится основной. Через неделю резко возрастут расходы. Нужно думать об источниках заработка, подработке. На этой неделе удачно пойдут продажи. Уделите внимание самочувствию и профилактике заболеваний. Держитесь подальше от нездоровых людей. В выходные выбирайте активные занятия, но не ищите приключений.

СКОРПИОН. Вам нельзя расслабляться. Все события недели будут продиктованы внешними переменами. Именно сейчас вы выбираете круг людей, партнеров, с которыми будете иметь дело. Вы сделаете личное открытие и, возможно, найдете для себя новое занятие или увлечение.

СТРЕЛЕЦ. Работы предстоит много, но она сулит приятную отдачу. Попутно вы найдете общие интересы с домочадцами, сможете обсудить планы на оставшуюся часть года. Вы будете пребывать в прекрасном физическом тонусе. Не требуйте от окружающих соответствовать вашему темпу.

КОЗЕРОГ. Сделайте как можно больше текущей работы, даже если общая расслабленная атмосфера будет соблазнять вас полениться и отложить дела на потом. Это удачные дни для совещаний, переговоров, поездок. Вы будете полны новых идей. Не спешите, дайте им вызреть.

ВОДОЛЕЙ. Неделя начнется спокойно. Можно решать финансовые вопросы. Подумайте, как извлечь дополнительный доход из старых наработок и проектов. Вы могли слишком быстро двигаться вперед, забывая и бросая на полпути то, что еще могло пригодиться.

РЫБЫ. Время лечит и сон лечит. Больше отдыхайте, насыщайте организм витаминами, высыпайтесь. Не устраивайте разборок, сейчас это опасно и непредсказуемо. Риск оправдан при хорошей подготовке. Выходные желательно провести в спокойном режиме.

Погода в Железноводске

gismeteo

	4.11 СР	5.11 ЧТ	6.11 ПТ	7.11 СБ	8.11 ВС	9.11 ПН	10.11 ВТ
Облачность							
Осадки							
Температура днем	+13	+13	+13	+15	+14	+12	+7
Температура ночью	+5	+4	+7	+7	+6	+6	–3
Давление мм рт. ст.	721	719	719	722	724	722	727
Влажность	60	61	60	56	56	60	45
Ветер, м/с	4 В	3 В	3 СЗ	5 СЗ	1 СЗ	3 С	2 С

УЧРЕДИТЕЛЬ: Муниципальное унитарное предприятие «Редакция газеты «Железноводские ведомости» города-курорта Железноводска Ставропольского края
И.О. ГЛАВНОГО РЕДАКТОРА Ю.Н. НЕБЫШИНЕЦ

АДРЕС УЧРЕДИТЕЛЯ, ИЗДАТЕЛЯ И РЕДАКЦИИ: 357400, ЖЕЛЕЗНОВОДСК, УЛ. СЕМАШКО, 13.
ТЕЛЕФОНЫ: 4-98-72, 4-94-22 (бухгалтерия).
E-mail: zhel.vedomosti@mail.ru

ТИРАЖ –1250 ЭКЗ. ПОДПИСНОЙ ИНДЕКС 84738. ЦЕНА СВОБОДНАЯ.

ГАЗЕТА ЗАРЕГИСТРИРОВАНА УПРАВЛЕНИЕМ ФЕДЕРАЛЬНОЙ СЛУЖБЫ ПО НАДЗОРУ В СФЕРЕ СВЯЗИ, ИНФОРМАЦИОННЫХ ТЕХНОЛОГИЙ И МАССОВЫХ КОММУНИКАЦИЙ ПО СЕВЕРО-КАВКАЗСКОМУ ФЕДЕРАЛЬНОМУ ОКРУГУ 5.02.2014 Г. СВИДЕТЕЛЬСТВО: СЕРИЯ ПИ, №ТУ 26-00531.

Коммерческая информация публикуется с пометкой «На правах рекламы» или «Реклама». Рукописи не рецензируются и не возвращаются. Ответственность за содержание и достоверность сведений в газетных материалах и объявлениях несут авторы. Их точка зрения не всегда может совпадать с позицией редакции.

ОТПЕЧАТАНО В АО «ИЗДАТЕЛЬСТВО «КАВКАЗСКАЯ ЗДРАВНИЦА»: 357310, МИНЕРАЛЬНЫЕ ВОДЫ, УЛ. 50 ЛЕТ ОКТЯБРЯ, 67.
Подписано в печать: по графику – 12.30, фактически – 12.30.
Дата выхода в свет: 04.11.2020 г.
Заказ №206859