Сайт газеты: kr-znam.ru

12+

красное знамя



Газета основана
27 апреля 1931 года

УЧРЕДИТЕЛЬ
АДМИНИСТРАЦИЯ КИРЖАЧСКОГО РАЙОНА
ВЛАДИМИРСКОЙ ОБЛАСТИ

№ 85 (13720) ■ ПЯТНИЦА 20 ноября 2020 года ■ Выходит во вторник и пятницу ■ Цена договорная

21 ноября - День работников налоговых органов Российской Федерации!

Уважаемые сотрудники и ветераны налоговой службы!

Поздравляю вас с профессиональным праздником!

Налоги – это фундамент финансовой стабильности и социально-экономического развития территории.

От качества и результатов работы сотрудников налоговых органов во многом зависит реализация национальных проектов и государственных программ, в конечном итоге – доверие людей к власти.

Своевременное поступление налогов позволяет нам строить новые социальные объекты, ремонтировать дороги и коммуникации, обеспечивать должное качество и уровень жизни населения.

Благодарю вас за достойную службу, трудолюбие, добросовестное отношение к своим обязанностям!

Уверен, что самоотверженный труд, преданность делу, компетентность и впредь будут способствовать выполнению стоящих перед вами ответственных задач, обеспечивающих динамичное развитие региона.

Желаю вам крепкого здоровья, счастья, семейного благополучия, неиссякаемой энергии для дальнейшей плодотворной работы на благо Владимирской области и всей России!

Губернатор области **В. В. СИПЯГИН.**

Территориальный отдел управления Роспотребнадзора в Александровском и Киржачском районах информирует

На 19 ноября 2020 года на территории Киржачского района отмечено 724 случая инфицирования коронавирусной инфекцией. 25 человек госпитализированы. Зафиксировано 26 случаев летального исхода, что связано с поздним обращением граждан за медицинской помощью. 1310 человек находится на самоизоляции из-за контактов с заболевшими. Выздоровевших 300 человек.

Уважаемые киржачане и жители района! Призываем вас проявлять повышенную ответственность. Соблюдайте режим самоизоляции и правила гигиены, установленные в период пандемии! Этим вы сохраните свое здоровье и здоровье близких вам людей! За прошедшую неделю подтвержден диагноз у 82 человек.

Олимпиада школьников «На страже экономики»

Нижегородской академией МВД России в 2020-2021 учебном году организуется проведение среди учащихся регионов Российской Федерации Всероссийской олимпиады школьников «На страже экономики».

Олимпиада проводится в два этапа: отборочный (заочное интернет-тестирование) и заключительный (решение заданий с прибытием в г. Нижний Новгород).

К участию приглашаются учащиеся 8-11 классов. Задания формируются с учетом школьной программы по общеобразовательному предмету «Обществознание».

Для участия в олимпиаде необходимо до 31 января 2021 года зарегистрироваться через сайт Олимпиады Нижегородской академии МВД России по электронным адресам: http://46.229.138.58:8090/ или http://95.79.56.213:8090/ либо перейти по вкладке «Всероссийская олимпиада школьников «На страже экономики» раздела «Поступление» на сайте Нижегородской академии МВД России, в указанные при регистрации сроки подать заявку и пройти интернет-тестирование.

ОтдМВД России по Киржачскому району.

Выписывайте районную газету «КРАСНОЕ ЗНАМЯ».

Реклама.

УКАЗЫ

ГУБЕРНАТОРА ВЛАДИМИРСКОЙ ОБЛАСТИ

12.11.2020 г. № 311

О внесении изменений в Указ губернатора области от 17.03.2020 г. № 38

В соответствии с Федеральным законом от 21.12.1994 г. № 68-ФЗ «О защите населения и территорий от чрезвычайных ситуаций природного и техногенного характера» постановляю:

1. Внести в Указ губернатора области от 17.03.2020 г. № 38 «О введении режима повышенной готовности» следующие изменения:

1.1. Абзац 2 пункта 37 изложить в следующей редакции:

«Приостановить оказание услуг общественного питания с 01 часа 00 минут до 06 часов 00 минут, за исключением оказания услуг общественного питания в помещениях на объектах дорожного сервиса, расположенных вне границ населенных пунктов, обслуживания на вынос без посещения гражданами помещений таких организаций, доставки заказов, а также оказания услуг общественного питания в столовых и буфетах при предприятиях и учреждениях.».

1.2. Абзац 1 пункта 39 изложить в следующей редакции:

«39. В целях получения уведомления о возможном контакте с заболевшим новой коронавирусной инфекцией (2019-nCoV) посещение с 06 часов 00 минут до 01 часа 00 минут предприятий общественного питания, за исключением приобретения в данных организациях еды на вынос, а также за исключением посещения столовых и буфетов при предприятиях и учреждениях, допускается при условии прохождения посетителями и работниками организаций, индивидуальных предпринимателей, осуществляющих оказание услуг общественного питания в течение рабочей смены, процедуры регистрации посещения с использованием специального электронного сервиса на официальном Интернет-портале администрации Владимирской области в порядке, установленном департаментом цифрового развития Владимирской области.».

2. Контроль за исполнением настоящего Указа оставляю за собой.

3. Настоящий Указ вступает в силу с 13.11.2020 г. и подлежит официальному опубликованию.

И. о. губернатора области **А. А. РЕМИГА.**

* * *

13.11.2020 г. № 313

О внесении изменения в Указ губернатора области от 17.03.2020 г. № 38

В целях реализации постановления Правительства Российской Федерации от 18.06.2020 г. № 876 «О внесении изменений во Временные правила оформления листков нетрудоспособности, назначения и выплаты пособий по временной нетрудоспособности в случае карантина застрахованным лицам в возрасте 65 лет и старше» постановляю:

Внести в Указ губернатора области от 17.03.2020 г. № 38 «О введении режима повышенной готовности» изменение, дополнив пункт 6 абзацем следующего содержания:

«- с 16 по 29 ноября 2020 года;».

2. Контроль за исполнением настоящего Указа оставляю за собой.

3. Настоящий Указ вступает в силу со дня его официального опубликования.

И. о. губернатора области **В. П. КУЗИН.**

* * *

16.11.2020 г. № 314

О внесении изменений в Указ губернатора области от 17.03.2020 г. № 38

В соответствии с Федеральным законом от 21.12.1994 г. № 68-ФЗ «О защите населения и территорий от чрезвычайных ситуаций природного и техногенного характера» постановляю:

1. Внести в Указ губернатора области от 17.03.2020 г. № 38 «О введении режима повышенной готовности» следующие изменения:

1.1. Подпункт 5.1 пункта 5 изложить в следующей редакции:

«5.1. Проведение досуговых, физкультурных, спортивных, выставочных мероприятий с очным присутствием граждан (за исключением культурно-просветительских мероприятий на открытом воздухе и в учреждениях культуры, мероприятий, предусмотренных абзацами 1, 2 пункта 40 настоящего Указа, а также физкультурных и спортивных мероприятий без привлечения зрителей на объектах спорта закрытого и открытого типов), рекламных и иных массовых мероприятий с очным присутствием граждан, в том числе в парках культуры и отдыха, торгово-развлекательных центрах, иных местах массового посещения граждан.

Проведение физкультурных и спортивных мероприятий осуществляется при условии согласования с департаментом физической культуры и спорта Владимирской области.».

1.2. Дополнить пунктами 40, 41 следующего содержания:

«40. Допускается проведение зрелищных мероприятий в театрах, кинотеатрах, концертных залах, домах культуры с максимальным числом зрителей не более 50 % от общей вместимости зала. Проведение данных мероприятий при наполняемости зала до 70 % от общей вместимости зала возможно в случае, если продажа билетов произведена до 16.11.2020 г..

Допускается проведение всероссийских, областных конкурсных и фестивальных мероприятий в сфере культуры (в том числе с участием детей) с числом участников более 50 человек при условии согласования проведения таких мероприятий с департаментом культуры Владимирской области.

Приостановить проведение мероприятий в музеях и выставочных залах с численностью посетителей более 10 человек.

Приостановить проведение групповых занятий с участием граждан в культурно-досуговых учреждениях.

Приостановить проведение групповых занятий в детских школах искусств и государственных бюджетных профессиональных образовательных учреждениях Владимирской области, подведомственных департаменту культуры Владимирской области.

Предоставление дополнительного образования детей в сфере культуры в образовательных организациях дополнительного образования в сфере культуры обеспечивается с применением электронного обучения и дистанционных образовательных технологий в порядке, определяемом образовательной организацией.

Предоставление среднего профессионального образования в сфере культуры в государственных образовательных организациях обеспечивается с применением электронного обучения и дистанционных образовательных технологий в порядке, определяемом образовательной организацией.

41. Рекомендовать юридическим лицам и индивидуальным предпринимателям, осуществляющим деятельность в области права и бухгалтерского учета, осуществлять прием посетителей исключительно по предварительной записи, обеспечив входной контроль для посетителей с обязательным бесконтактным измерением температуры тела гражданам.».

2. Пункты 40, 41 считать пунктами 42, 43.

3. Контроль за исполнением настоящего Указа оставляю за собой.

4. Настоящий Указ вступает в силу со дня его официального опубликования.

И. о. губернатора области **А. А. РЕМИГА.**

* * *

16.11.2020 г. № 315

О внесении изменений в Указ губернатора области от 17.03.2020 г. № 38

В соответствии с Федеральным законом от 21.12.1994 г. № 68-ФЗ «О защите населения и территорий от чрезвычайных ситуаций природного и техногенного характера» постановляю:

1. Внести в Указ губернатора области от 17.03.2020 г. № 38 «О введении режима повышенной готовности» следующие изменения:

1.1. Абзац 3 пункта 40 после слов «в музеях» дополнить словом «, музеях-заповедниках».

1.2. Абзацы 6,7 пункта 40 после слова «технологий» дополнить словами «, за исключением индивидуальных занятий,».

1.3. Дополнить пунктами 42, 43 следующего содержания:

«42. Обеспечение реализации дополнительных общеобразовательных программ, основных образовательных программ среднего профессионального образования в государственных образовательных организациях, реализующих данные программы, за исключением образовательных организаций, указанных в пункте 40 настоящего Указа, осуществлять с использованием дистанционных образовательных технологий и электронного обучения в соответствии с календарными учебными графиками и индивидуальными учебными планами в порядке, определяемом образовательной организацией.

43. Рекомендовать федеральным органам власти и органам местного самоуправления, осуществляющим функции и полномочия учредителей образовательных организаций, реализующих образовательные программы высшего образования, дополнительные общеобразовательные программы, основные образовательные программы среднего профессионального образования, а также частным организациям, реализующим дополнительные общеобразовательные программы, основные образовательные программы среднего профессионального образования, обеспечить принятие соответствующими образовательными организациями решений, устанавливающих порядок использования дистанционных образовательных технологий и электронного обучения.».

1.4. Пункты 42, 43 считать пунктами 44, 45.

2. Контроль за исполнением настоящего Указа оставляю за собой.

3. Настоящий Указ вступает в силу со дня его официального опубликования.

И. о. губернатора области **А. А. РЕМИГА.**

История Киржачского инструментального завода через призму людских судеб

Сегодня мы хотим познакомить вас, уважаемые читатели, с работой Даниила Уколова, обучающегося 9 «Б» класса СОШ № 1 им. М. В. Серегина (рук. Е. Е. Кожевникова, учитель истории и обществознания), в которой он рассказал о насыщенной интересными фактами истории инструментального завода. С этим предприятием связали свою судьбу многие из киржачан, в том числе и его дедушка – Анатолий Георгиевич Пономарев, трудившийся на предприятии фрезеровщиком.

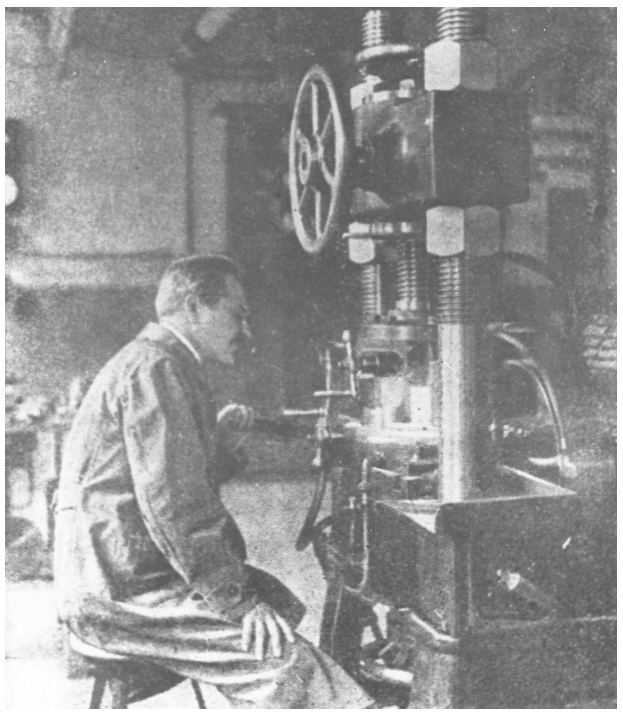

Начало пути

1934 – год рождения инструментального завода. В то время, когда для машиностроения, тракторной, автомобильной и оборонной промышленности были необходимы инструменты, стали создавать специализированные инструментальные предприятия. Начался массовый выпуск резцов, а затем пил по обработке древесины, гранита, камня, а также буровых коронок.

Весь инструмент изготавливался двухслойным: режущая часть из быстрорежущей стали, крепежная из малоуглеродистых марок. В начале своего пути завод служил производственной базой лаборатории резания и электросварки по системе изобретателя А. М. Игнатьева и носил название «ЭЗРИ».

Первым директором завода был выдающийся изобретатель Александр Михайлович Игнатьев (1879-1936). Он родился в Санкт-Петербурге. Учился в университете. А. М. Игнатьев разработал самозатачивающийся режущий инструмент, рабочая часть которого состояла из нескольких металлических слоев твердости. Идею инструмента изобретатель нашел, изучая строение зубов грызунов.

На свое изобретение он получил патенты шести зарубежных стран. В 1926 году А. М. Игнатьев получил советский патент на самозатачивающиеся резцы. В 1929 году им была организована государственная союзная научно-исследовательская лаборатория режущих инструментов и электросварки. После смерти Игнатьева лаборатории было присвоено его имя. В 1943 году на базе лаборатории Игнатьева был создан институт «ВНИИИнструмент» (Всесоюзный научно-исследовательский институт инструмента).

По мере развития металлургической и порошковой промышленности инструментальщики стали получать новые марки стали и твердые сплавы. «Победитовые» резцы быстро вытеснили игнатовские кубики и столбики. За хорошую работу завода приказом народного комиссара Г. К. Орджоникидзе большой группе работников была объявлена благодарность, вручены подарки.

Завод в годы Великой Отечественной войны

Дальнейшему развитию завода помешала Великая Отечественная война. Смертельная опасность нависла над страной, а Москва стала прифронтовым городом. Когда началась война, на заводе работали только дежурные слесари и электрики. С первых дней войны большая часть заводчан ушла на фронт. Решением Комитета обороны инструментальный завод из Москвы был эвакуирован в уральский город Копейск. Руководил всеми работами по сбору и отправке людей, по снятию и погрузке оборудования, приборов для отправки на Урал директор завода Михаил Сергеевич Лебедев, который работал директором с 1936 года. Начальником эшелона был назначен Смирнов. Учитывая военное время, в пути по железной дороге эшелон находился 45 дней. Новый, 1942 год был встречен в пути.

В бараках разместились станки, а в помещениях спортивного зала заработали прессы, печи для термообработки. Половину рабочих завода составляли подростки, многие из них из-за малого роста работали с высокими подставками. Кадровые рабочие относились к ним с чуткостью и терпением. В трудные годы войны работали на заводе по 12 часов с редкими выходными.

В 1943 году по сравнению с 1942 годом завод выпустил фрез в десять раз больше, резцов в два раза больше. В 1945 году выпуск сверл, фрез, сегментов, резцов и других инструментов превысил выпуск в полтора-два раза по сравнению с 1944 годом.

Перевод завода в Киржач

После окончания войны, 5 января 1946 г. приказом коллегии наркомата было принято решение о переводе завода в 1946 году в Киржач. Директор М. П. Шалманов занимался подготовкой оборудования предприятия к переезду.

Жители Киржача тепло встретили рабочих завода, устраивали их в своих домах. Всего в Киржач переехали 120 человек, в том числе 26 кадровых рабочих. Для завода были выделены площадка в 0,8 га и здания площадью 1612 квадратных метров. Начались подготовка и ремонт помещений, чтобы приспособить их к заводским условиям. Со временем завод был обеспечен электричеством, топливом, стройматериалами, пополнился специалистами.

Инструментальщики вновь стали строителями, монтажниками. Помещения переоборудовали и ремонтировали для установки оборудования, устраивали временные печки для обогрева.

В августе 1946 года директором был назначен Г. Г. Лукин с московского инструментального завода, окончивший промышленную академию.

В 1947 году на заводе работали всего 180 человек. Директором был назначен В. Д. Аксенов. Выпуск продукции увеличился в два раза. Чтобы поднять значение предприятия и пополнить его новой техникой, завод перевели в разряд государственного значения.

О развитии завода

Из года в год завод добивался успехов, удовлетворяя спрос народного хозяйства на режущий инструмент. Началось освоение выпуска новых резцов, дисковых пил для металла, фрез малых диаметров, которые раньше закупались за границей. Завод пополнялся оборудованием, кадрами. В 1948 году был освоен выпуск шести новых резцов, начат выпуск тонких фрез для нужд легкой и приборостроительной промышленности. В 1949 году был освоен выпуск дисков к пилам диаметром 275 и 450 мм. В 1950 году - построен цех для круглых сегментных пил. Впервые в это время началась поставка инструмента на экспорт.

В целях увеличения производства стандартного металлообрабатывающего инструмента решением правительства завод был включен в реконструкцию. Более двадцати лет строились новые производственные площади. В 1957 году заложили новый поселок КИЗа. Для рабочих ежегодно строили 1-2 дома. В 1961 году на заводе работали 790 человек, а в 1975 году - уже 964 человека. В 1961 году было организовано научно-техническое общество, председателем которого избрали А. В. Нуждина. Потом он был назначен директором завода.

Десятым по счету директором предприятия стал Валентин Иванович Дворянинов. Директором он был назначен 14 декабря 1978 года, а до этого работал на заводе «Красный Октябрь».

В 1981 году завод освоил производство заготовок корпусов для алмазных отрезных кругов диаметром 250, 315, 400 мм, а в следующем году - выпуск пил различных диаметров для продольной и поперечной распиловки древесины. Коллектив завода неоднократно входил в число лучших предприятий не только района, но и области.

В том, что предприятие развивалось, была большая заслуга специалистов своего дела, таких рабочих, как А. А. Чудиновский, В. Н. Калинин, И. А. Моисеев, В. Д. Артемьев, А. Н. Кошечкин, А. С. Ефимов, братья Парфеновы, З. М. Комарова, Л. Е. Каленов и многих других, а также мастеров С. С. Захарова, В. Г. Агафонова, И. И. Межуева, Ю. И. Маркова. Большой вклад в развитие завода внесли конструкторы Г. В. Фомин, П. А. Панов, В. Н. Иванов.

На заводе был построен главный корпус с культурно-бытовыми помещениями. Продукция пользовалась большим спросом. Завод был единственным предприятием, обеспечивающим нужды народного хозяйства тонкими фрезами. Фрезы прорезные и отрезные шириной 0,2-01 мм, дисковые сегментные пилы для металла диаметром 275, 610 мм, бумагорезательные ножи выпускались в отрасли только на Киржачском инструментальном заводе.

К своему пятидесятилетнему юбилею предприятие завершило генеральную реконструкцию. Об этом мечтали многие годы работники инструментального завода. В то время здесь работали около тысячи человек.

Их имена вписаны в историю инструментального завода

Многие работники инструментального завода достойны внимания, уважения за свой добросовестный труд и профессиональное мастерство. Они много сделали для становления предприятия, ими были заложены лучшие традиции коллектива. На инструментальном заводе работали династии Широковых, Нуждиных, Парфеновых, Лопухиных. Лучшие работники награждались орденами, медалями. Например, в 1975 году орденом Трудовой Славы III степени были награждены заточница А. И. Миронова, упаковщица А. И. Глазкова, заточник А. Е. Каленов. В 1977 году шлифовальщика цеха фрез В. С. Григорьева наградили орденом Трудовой Славы III степени, а фрезеровщика резцового цеха Н. И. Зорина - медалью «За трудовое отличие».

О многих работниках инструментального завода писали в районной газете «Красное знамя». Знакомство с архивом газет помогло мне узнать много интересного об истории завода, а также о работавших на нем людях.

От каждого работника завода зависело качество продукции, которую выпускали. Так, например, в участок сырой обработки фрез поступали заготовки будущих фрез из-под прессов. Трудились здесь как бы у истоков общего производственного успеха. Руководил бригадой Геннадий Павлович Карминов, награжденный медалью «За доблестный труд».

На инструментальном заводе ежегодно более 80 человек, как писала газета «Красное знамя» в 1986 г., подавали рационализаторские предложения. Среди рационализаторов – опытные рабочие, специалисты. Например, бригадир слесарей отдела главного механика В. Д. Сучков был удостоен высокого звания «Лучший рационализатор Владимирской области». На его счету было 167 рационализаторских предложений. Владимир Дмитриевич начал работать на заводе с 1955 года и очень творчески относился к своей работе.

В. Н. Калинин родился в 1926 году в Киржаче. Окончил семь классов, учился в ремесленном училище, после окончания которого получил назначение на московский шарикоподшипниковый завод. Шла война, и рабочие трудились на заводе, не считаясь со временем, по 12 и 16 часов, без выходных, понимая, как их продукция нужна была для фронта. Потом Вадим Калинин добровольцем попал на фронт, но в крупных сражениях принимать участие ему не пришлось. Мотострелковый батальон, в котором он служил, охранял нефтяные промыслы под румынским городом Плоешти, где случались бомбежки, обстрелы.

После войны В. Н. Калинин год отработал шофером на заводе, затем за новым станком работал токарем в инструментальном цехе, а потом - расточником. Был награжден медалью «За трудовое отличие», отмечен дипломом «Мастер – золотые руки», многими почетными грамотами.

Мой дед – Анатолий Георгиевич Пономарев

С 14 января 1964 года по 13 мая 1993 года (29 лет) на Киржачском инструментальном заводе трудился мой дед – Анатолий Георгиевич Пономарев. Он родился 18 апреля 1941 года в деревне Власьево Киржачского района, в семье колхозника. После окончания Данутинской восьмилетней школы работал в артели землекопом.

В 22 года поступил на завод в резцовый цех учеником фрезеровщика, а через 2 месяца уже работал фрезеровщиком сдельно-холодных работ. За почти три десятилетия мой дедушка освоил дополнительно профессии токаря, слесаря, шлифовщика и работал в разных цехах завода: резцовом, цехе пил по дереву, цехе фрез, цехе сегментов и пил.



Любая работа в цехах деду нравилась. Он мог заменить практически любого рабочего на любом станке. Наверняка это был нелёгкий труд. Ведь завод работал круглосуточно, то есть в три смены. Всю смену, а это восемь часов с получасовым перерывом, приходилось стоять на ногах. Поэтому в возрасте 51 года деду по состоянию здоровья пришлось оставить эту работу и перейти на другую, более легкую. Но до конца своей жизни мой дедушка очень тепло отзывался о тех людях, с которыми трудился на заводе, и о годах работы на КИЗе. Еще он рассказывал, какая интересная в то время была у них жизнь.

Рабочие ездили все вместе заготавливать дрова (отопление домов у большинства из них ведь было печным), а также на уборку картофеля и овощей. Дед всегда был впереди – высокий и сильный, любая тяжелая работа ему была по плечу!

Моя бабушка Лидия Ивановна Пономарева рассказывала, что часто рабочие вместе семьями отмечали праздники. И тут моему деду не было равных: он был первым гармонистом и замечательно пел.

У моих дедушки и бабушки родились две дочери - Надежда и Елена, моя мама. Продолжением семьи Пономаревых являются пятеро внуков и двое правнуков.

Я планирую связать свою будущую профессию с обработкой металла, мечтаю работать на станках на крупном предприятии, возможно – Киржачском инструментальном заводе. Наверное, интерес к этому благородному мужскому делу передал мне мой замечательный дед – Анатолий Георгиевич Пономарев.

Я рассказал лишь о немногих работниках завода с разными профессиями. Их объединяло то, что они занимались любимым делом, были верны родному предприятию, в историю которого вписаны трудовые достижения всех работников. История инструментального завода неразрывно связана с историей нашего города, и одна из ее страниц вписана и моим дедушкой.

Д. УКОЛОВ,
обучающийся 9 «Б» класса СОШ № 1.

НА СНИМКАХ: *А. М. Игнатьев за работой у своего лентосварочного пресса; А. Г. Пономарев (справа); заводчане возле клуба завода.*









Воспели милую Россию

В конце октября в Киржачском районном Доме культуры прошёл ежегодный конкурс лирико-патриотической песни «Россия милая, тебя я воспеваю», в этом году посвящённый 75-летнему юбилею Великой Победы. Обычно мероприятие проводится весной, однако на сей раз в связи с введением ограничительных мер оно было перенесено на осень. Стоит отметить, что конкурс приобрёл статус открытого и проводился на межрайонном уровне, его участниками были не только из Киржачского, но и из Кольчугинского и Александровского районов – около 60 солистов и 20 коллективов. Наград тоже было роздано много – в каждой из семи номинаций призовые места поделили между собой несколько конкурсантов.

Выступления прошли в прекрасной дружественной атмосфере, однако организаторы не забыли о мерах, принимаемых для борьбы с коронавирусом, подойдя к этому очень ответственно: в зале действовал масочный режим – участники снимали маски только перед выступлением и надевали сразу по его завершении, соблюдалась социальная дистанция. Здание дезинфицировалось от наружных дверей до выхода на сцену, после каждого выступающего обрабатывались микрофоны. Контроль за дезинфекцией был строжайший.

Конкурс открыла приветственным словом начальник управления культуры Киржачского района Е. П. Ванюшина. Она поблагодарила конкурсантов за то, что они, несмотря на сложную эпидемиологическую обстановку, не побоялись принять участие лично.

Судило выступления жюри в составе четырёх человек. Это Р. Литовка – экс-солист ансамбля «Русская песня», С. С. Вашланова – преподаватель хора в ДШИ им. В. М. Халилова, И. Ю. Медведев – педагог по эстрадному вокалу, и возглавившая судейство Т. М. Алексина – педагог высшей категории и профессиональный музыкант из г. Александрова.

– Я очень рада приехать опять в ваш замечательный город. Это настоящая русская природа, это настоящие патриотические чувства. Ваш великолепный конкурс в такое тяжёлое время, о котором мы уже устали слушать, возвращает нас к тому, что наша Родина не падёт ни в коем случае – ни под давлением эпидемии, ни под давлением кризиса. Нас не сломить ничем, – так сказала Татьяна Михайловна, пожелав затем участникам творческих успехов.

Конкурсантов оценивали по восьми критериям – это соответствие выбранного репертуара требованиям конкурса, вокальное мастерство, сценическая культура, художественная ценность репертуара, качество аранжировки и аккомпанемента, артистизм, оригинальность постановки творческого номера и творческая индивидуальность.

Сами выступления делились на два блока. В первом выступали солисты, во втором – дуэты, хоры и ансамбли. А в перерыве зрители могли посмотреть короткометражные фильмы, созданные киржачской народной кинофотостудией «Фрагмент» под руководством М. В. Глазковой.

По итогам конкурса Гран-при получил Рома Вдовин, солист ансамбля детской песни «Фантазеры» под руководством Л. А. Скоромниковой. Награда уехала в Кольчугино. Однако киржачские артисты заняли больше всего призовых мест.

По количеству наград лидирует ЦРДТиТ «Vivat». В номинации «Солисты от 5 до 9 лет» 2-е место заняла Эмилия Ипкаева, 3-е – Аня Червякова. В номинации «Солисты от 15 до 25 лет» 1-е место у Ильи Будкина, 2-е – у Екатерины Лучкиной. В номинации «Дуэты, ансамбли, хоры от 5 до 10 лет» младшей хоровой группе «Vivat» досталось 2-е место. В номинации «Дуэты, ансамбли, хоры от 11 до 18 лет» 1-е место завоевал вокальный ансамбль «Созвездие».

Вокалисты, занимающиеся на базе киржачского Центра культуры и досуга, тоже заняли множество призовых мест. В номинации «Солисты от 26 лет и старше» 1-е место – у Юрия Попова, а 3-е место поделили Людмила Казанцева и Евгения Минаева. В номинации «Дуэты, ансамбли, хоры от 19 лет и старше» 3-е место тоже разделили два коллектива из ЦКД – академический ансамбль русской песни «Лотос» и вокальная группа народного коллектива «Хор ветеранов».

Остальные киржачские лауреаты распределили между собой места по номинациям так:

– номинация «Солисты от 15 до 25 лет»: 3-е место – Александра Козлова, ДШИ им. В. М. Халилова;

– номинация «Солисты от 26 лет и старше»: 2-е место делят «золотой голос Киржача» Нелли Наринян и Ольга Богатова, солистка академического хора «КиржЭль»;

– номинация «Дуэты, ансамбли, хоры от 5 до 10 лет»: 2-е место – дуэт Вероники Брусничкиной и Ульяны Прохоровой (Филипповский СДК);

– в номинации «Дуэты, ансамбли, хоры от 19 лет и старше» 1-е место заняли вокальный ансамбль «Городок» и дуэт «Городок» (Киржачский районный Дом культуры). 2-е место поделили народный коллектив «Турнир» (Фёдоровский СДК) и вокальная группа «Настроение» (Кипревский СДК).

Поздравляем победителей и призёров!

А. СТАРУН.

НА СНИМКАХ: *участники конкурса; жюри во главе с председателем Т. Алексиной (вторая слева).*

Фото предоставлены киржачским РДК.

В МИРЕ ИСКУССТВА

СПЕКТАКЛЬ О ПОИСКАХ СЧАСТЬЯ



В театре «Совенок» в КДЦ «Дом Мараева» состоялась премьера комедии «Повороты судьбы по-американски» по пьесе Ольги Степновой «Счастливый пельмень». Этот спектакль стал режиссерским дебютом известной в нашем городе певицы и артистки Галины Куделевой.

Забавная пьеса с первых же секунд действия приковывает внимание зрителей. Завязка конфликта достаточно проста. Главная героиня, женщина бальзаковского возраста по имени Лола Аркадьевна, испытывает серьезные проблемы в бизнесе: на ней висит задолженность по налогам – двенадцать миллионов рублей. И заплатить их надо не позднее чем через три дня, иначе в дверь женщины постучат суровые люди в погонах.

И тут на ее жизненном горизонте появляется неимоверно богатый американец Джон Блейк, второй из архимиллиардеров по списку Форбс, ищущий в России невесту. Лола Аркадьевна составляет нехитрый план: выдать за Джона свою дочку Любу, девушку неопределенных лет, чей смысл жизни заключается в непрерывном поедании разного рода вкусностей; разумеется, фигура Любы от такой диеты выглядит отнюдь не хрупким силуэтом утонченной русской барышни.

Однако в замыслы матери с дочкой вмешивается случай: они вынуждены принимать в доме не только Джона, но и путешествующую сводную сестру Лолы Аркадьевны, Анжелу – из-за глупой ошибки ее чемодан улетел в Хабаровск, продолжить путешествие она не может, а ночевать негде. Анжела же, хоть и сестра Лолы, но далеко не ее ровесница, а значительно более молодая, эффектная женщина, обладательница пресловутых «90х60х90». И хотя сначала она позиционирует себя как бизнес-леди, которая всего добилась сама, а «богатых мужиков ненавидит», но, узнав о миллиардах Джона, становится активной конкурентткой Любы в азартном состязании «Кто быстрей окрутит богача?»

Дальнейшие повороты сюжета описывать не буду, чтобы не отбить интереса к пьесе у возможных зрителей, однако отмечу, что напряжение интриги сохраняется до самого конца спектакля.

Впрочем, интересный сюжет – далеко не единственное достоинство спектакля. Главная его «изюминка», на мой взгляд, - отличная игра актёров.

Людмила Касимова, сыгравшая Лолу Аркадьевну, значительно расширила напрашивающийся образ стандартной «акулы капитализма», которая, кроме денег, не имеет за душой никаких интересов, никаких целей. Лола в ее исполнении искренне переживает за дочь; смешно и трогательно пугается каждого стука в дверь, думая, что это «люди в форме» пришли ее арестовывать; Лола по сути - одинокая женщина, которая, несмотря на возраст, тоже стремится к счастью.

Не меньше аплодисментов досталось и исполнительнице роли Анжелы – Оксане Балакиревой. Эффектная внешность, грациозные «кошачьи» движения и стальной характер бизнес-леди – лишь одна сторона образа Анжелы. Всё резко меняется, когда для Лолы возникает реальная угроза ареста – Анжела в эту минуту готова продать свой бизнес, чтобы помочь сводной сестре. Даже несмотря на то, что на тот момент они всё еще «по разные стороны баррикад» и продолжают «войну за жениха».

Конечно, зрители рукоплескали и исполнителю роли Джона Блейка – Александру Головкину. Актер сумел создать настолько достоверный образ американца, что автор статьи в ходе спектакля просто забыл, что Джона воплощает на сцене русский артист. Не только речь с акцентом, но и одежда, манеры, движения, жесты – каждая деталь органично вливалась в общий образ миллиардера из США, умученного за три недели пребывания в нашей стране российским гостеприимством, пельменями, винегретом и баней, но не прекращающего поиски своей «половинки».

И совершенно поразила меня Люба в исполнении Ирины Глониной. Так получилось, что я неплохо знаю Ирину и на сцене, и в жизни – и не представляю, как этой стройной, красивой женщине с великолепной фигурой и талией «в рюмочку» удалось сыграть этакого полного «медвежонка», неповоротливого и неловкого. Хотя вжиться в сложную фактуру образа – не самая легкая задача для артиста, но кроме этого, ему ведь надо и раскрыть внутренний мир героя со всеми его достоинствами и недостатками, смешными и грустными сторонами. И Ирина справилась с этой задачей блестяще: мы видим на сцене «засидевшуюся в подростках» женщину, разуверившуюся в возможности счастья, то робкую, то решительную, то стремящуюся к богатству, то всем сердцем переживающую за мать – меняющуюся от сцены к сцене.

И разумеется, то, что постановка оказалась такого высокого уровня, – во многом заслуга режиссера Галины Куделевой. С первых же сцен чувствуется продуманность декораций, мизансцен, богатство постановочных приемов и решений, бережное отношение к авторскому тексту, – всё то, что позволяет спектаклю состояться, быть монолитным действом, а не рассыпаться на отдельные сцены и явления.

Автор статьи от всей души поздравляет актеров и режиссера с премьерой и надеется на то, что киржачские театралы еще не раз смогут увидеть спектакль «Повороты судьбы по-американски» на самых разных сценах нашего района.

В. ЮРЬЕВ.

НА СНИМКЕ: *одна из сцен постановки.*

Фото автора.

ПУСТЬ ГОД ЗАПОМНИТСЯ ХОРОШИМ!

(Приглашаем поделиться приятными воспоминаниями о годе уходящем)

Уходящий год вступил на финишный этап. Каким он останется в нашей памяти?

Без сомнения, 2020-й был годом нелегким, так как человечество столкнулось с пандемией, а слово «коронавирус» стало, наверное, наиболее употребляемым повсюду.

И в то же время это был год празднования 75-летия Победы в Великой Отечественной войне, которое в сложившихся условиях, может быть, прошло не с запланированным ранее размахом, но в душевной атмосфере, пропитанной огромной благодарностью и восхищением по отношению к старшему поколению.

Климатические сюрпризы то и дело преподносила природа, заставляя людей и радоваться, и огорчаться.

И сегодня, когда осталось совсем немного до того момента, как бой курантов возвестит о наступлении нового года, давайте вспомним позитивные моменты года уходящего. У кого-то они связаны с приятными событиями, кто-то бережно сохраняет в памяти встречу с друзьями, с которыми не виделся так долго… Наверное, у многих найдутся воспоминания, навеянные завораживающим очарованием окружающей природы, величавой красотой наших лесов, щедро одарявших в этом году грибами и ягодами, плавным течением рек и зеркальной гладью озер…

Так хочется, чтобы 2020-й завершился все-таки на позитивной ноте, давая оптимистический посыл году грядущему. Сегодня мы приглашаем вас, наши уважаемые читатели, оглянуться назад и поделиться приятными воспоминаниями о годе уходящем. Они могут быть в форме лирических зарисовок, небольших заметок, фотографий и т. д. Самые интересные работы будут опубликованы на страницах районной газеты.

СОЗДАВАЯ НЕОБЫЧНОЕ ИЗ ПРИВЫЧНОГО

16 ноября – Всемирный день рукоделия. Рукоделие является «нематериальным культурным наследием», которое включает в себя обычаи, знания, навыки, предметы, передаваемые от поколения к поколению.

Сухомлинский говорил, что творчество детей - на кончиках их пальцев. Только тот, кто с детства привыкает создавать красоту, вкладывая в нее свой труд, мысли и душу – вырастет созидателем и творцом.



В МБУК «Центр культуры и досуга» для детей и подростков успешно работают 7 клубов по декоративно-прикладному и изобразительному творчеству, в которых занимаются более 80 ребят. Основная задача клубов - способствовать развитию творческой активности ребенка, эстетического восприятия, художественного вкуса, творческого воображения, креативности и внимания.

«Фантазии из пластилина» (рук. Н. Н. Бессонова) объединяет детей дошкольного и младшего школьного звена. Пластилин - это кладовая для фантазии и игры воображения. Соединив его с ловкими руками, можно оживить всё, что захочешь. Работа с пластилином способствует развитию мелкой моторики, что, в свою очередь, влияет на развитие речи и мышления у ребенка. К тому же лепка благотворно влияет на нервную систему в целом.

«МастерОк» (рук. П. С. Сидорова) - для детей 8-10 лет. Аппликации из бумаги – творческий процесс, благодаря которому дети познают окружающий мир и приобретают множество навыков. Это координация движений, изучение цветов и их сочетаний, понятие о композиции, знакомство с различными материалами и фактурами, развитие наблюдательности, воображения и фантазии. Работа над аппликацией в коллективе способствует организованности, выдержке, аккуратности. Аппликация для ребенка – своего рода увлекательная игра, волшебство, где он может создавать изображения, вырезая, отрывая, прикладывая или объединяя материалы на определенной основе. Помимо бумаги, на занятиях применяют и другие материалы, всё, на что хватает фантазии: ткань, кожу, разноцветные бусины, бисер, шерстяные нити, листья, семена, крупы и многое другое.

«Радуга» (рук. П. С. Сидорова) - кружок для детей с ограниченными возможностями здоровья. Занятия основываются на индивидуальном подходе к каждому ребёнку с учётом его возможностей.

«Веселый карандаш» и «Палитра» (рук. Н. А. Синюгина) - клубы по изобразительному творчеству объединили разновозрастных детей – любителей рисования. Занятия в студии учат видеть и понимать красоту окружающего мира, развивать творческую активность ребенка, дают возможность на самореализацию участников клуба. На занятиях руководитель знакомит ребят с разными способами и приемами нетрадиционных техник рисования с использованием различных материалов. Занятия рисованием помогают детям обнаружить в себе ранее не изведанные таланты, выразить свое настроение при помощи палитры красок, а также найти новых друзей.

«Сувенир» (рук. Н. Н. Бессонова) рассчитан на детей 10-12 лет. На занятиях ребята из простых и подручных материалов, проявив фантазию и умение, создают удивительной красоты творческие работы и небольшие сувениры для своих родных и друзей.

«Мастерица» (рук. Н. Н. Бессонова) - клуб для всех любителей творить и создавать красоту своими руками. Известно, что на протяжении нескольких веков рукоделие являлось обязательной частью образования женщины, оно приравнивалось к хорошим манерам, умению танцевать. Поэтому не



удивительно, что и современные барышни стали с большим интересом относиться к ручной работе. Клуб создан для совместного творчества, для бесед и поддержки, обмена опытом и добрыми советами. В клубе предусмотрены индивидуальные, групповые и консультативные занятия.

Медицина подтверждает, что рукоделие является полезным времяпрепровождением для детей и взрослых. Занятия творчеством способствуют восстановлению биоритмов организма, помогают развивать не только моторику рук, но и оба полушария мозга, занятие творчеством действует на человека, как хороший психотерапевт.

Рукоделие - это хобби, которое объединяет людей любой профессии, пола и возраста, доставляя массу удовольствия - как в процессе изготовления работы, так и в ходе её последующего использования.

Коллектив МБУК «Центр культуры и досуга» от души поздравляет всех, кто умеет создавать необычное из привычного, кто творит красоту, чьи руки по-настоящему «золотые», кто не сидит без дела, а своими руками украшает наш мир и дарит людям радость!

Н. БЕССОНОВА,
зав. сектором по декоративно-прикладному творчеству МБУК ЦКД.

НА СНИМКАХ: *в клубах каждый найдет занятие по душе.*

«Я прививки не боюсь: если надо – уколюсь...»

В конце октября стало известно, что на территории Владимирской области началось производство вакцины «Спутник-V» («ГамКОВИД-Вак»), долженствующей воспрепятствовать заражению ковидом. А администраторов нашего сообщества в «ВКонтакте» же хлебом не корми – дай узнать мнение народное по всяким важным и не очень вопросам. Ну, они и запустили голосование, готовы ли киржачане уколоться новой вакциной. Вариантов, как водится, была масса – цельных четыре с половиной. Ответивших – меньше, чем хотелось бы, а именно 53 человека.

Самым непопулярным оказался ответ - «Прививка от гриппа – наше всё, глядишь, и от ковида поможет»; уповающих на это как на панацею оказалось всего лишь 3,77 %.

Второй по популярности вариант – «Да, конечно. Коронавируса боюсь больше, чем возможных последствий от укола». За него отдали свои голоса 9,43 % респондентов.

Антипрививочников оказалось 32,08 % – чуть меньше трети всех проголосовавших, довольно приличная цифра.

Большинство – 47,17 % – считает, что торопиться не стоит, надо подождать сначала окончания испытаний.

Однако неожиданно самым интересным оказался второй с конца по количеству отданных голосов вариант – тот, в котором предлагалось высказаться в комментариях. 7,55 % опрошенных оказались достаточно общительными, чтобы получилась дискуссия.

Часть ответивших указала, что у них аллергия на любые виды прививок, поэтому экспериментировать со своим организмом они не будут. Ещё один человек – что сделает прививку только для того, чтобы больше не заботиться о наличии на лице «намордника». А некий оригинал согласился делать прививку только в том случае, если на ней будет логотип «Windows» – мол, там точно вряд ли что-то окажется, помимо физраствора.

В числе проголосовавших оказался и доброволец – девушка участвовала в обоих этапах испытаний новой вакцины. По её словам, никаких неприятных ощущений не было ни в первый, ни во второй раз, только небольшое повышение температуры на следующий день.

Также барышня-доброволец порекомендовала изучить противопоказания конкретно людям репродуктивного возраста: «Почему-то при вакцинации “Спутником” повышенное внимание уделяется именно вопросу возможной беременности, каждое посещение (даже если прошло буквально 2-3 дня) берутся тесты на беременность. Читала, что “Спутник” как-то влияет на это все дело».

Заинтересовавшись темой исследований вакцины, я немного углубилась в эти дебри. И вот короткая сводка полученной информации:

– вакцинируются не все добровольцы, часть получает «пустышки» с тем самым физраствором – их имена станут известны только после окончания эксперимента;

– проблема влияния «Спутника» на беременность не в том, что оно существует, а в том, что неизвестно, существует ли оно. Именно поэтому запрещена вакцинация детей в возрасте до 18 лет и беременных женщин – по влиянию препарата на эти группы просто нет данных, это известно достоверно (лично от себя добавлю, что тесты на беременность у добровольцев, возможно, берутся, чтобы в таком случае проводить наблюдения с учётом этого фактора – но это лишь предположение, я не медик);

– противопоказаний уже сейчас довольно много; их список легко ищется в Интернете, но в любом случае – перед вакцинацией **необходимо** обратиться к лечащему врачу за консультацией.

Подытоживая статью, добавлю, что уже сейчас некоторые вакцинированные подцепили «корону» – по предположениям исследователей, часть из них как раз и получила плацебо, а организм троих инфицированных медиков с Алтая просто не успел выработать иммунитет после первой прививки («Спутник-V» – вакцина двухкомпонентная, требуется два этапа).

Лично моё мнение – если вы не стоите перед выбором «вакцинация или смерть», лучше подождать итогов испытаний. А ещё хочу напомнить, что до этого времени никто не имеет права вас принудить сделать прививку – это запрещено **законодательно**.

А. СТАРУН.

ЭТО НАША ИСТОРИЯ

ОРДЕН «ЗА СЛУЖБУ РОДИНЕ В ВООРУЖЕННЫХ СИЛАХ СССР»

Трудовые подвиги составляли главное содержание послевоенного времени, но защита Отечества, воинская служба продолжали оставаться в центре внимания нашего государства.

28 октября 1974 года Указом Президиума Верховного Совета СССР был учрежден орден «За службу Родине в Вооруженных силах СССР» трех степеней (автор проекта - художник Л. Д. Пилипенко).

Орденом награждали военнослужащих Советской армии, Военно-морского флота, пограничных и внутренних войск за безупречную и самоотверженную службу в Вооруженных силах СССР. Награждение производилось последовательно: сначала орденом 3-й степени, затем 2-й и 1-й степеней. Первое награждение этим орденом 3-й степени состоялось 17 февраля 1975 года, накануне 57-й годовщины Советской армии и Военно-морского флота.

Ордена получила большая группа военнослужащих, добившихся значительных успехов в боевой и политической подготовке, освоивших новую боевую технику. Накануне 30-летия Победы, 30 апреля 1975 года, орденом «За службу Родине в ВС СССР» 3-й степени была награждена еще одна группа военнослужащих, среди них и ветераны минувшей войны, которые и после Победы продолжали служить Родине.

Среди награжденных ветеранов были маршалы Советского Союза И. Х. Баграмян, П. Ф. Батицкий, А. М. Василевский, Ф. И. Голиков, В. Г. Куликов, К. С. Москаленко, Н. В. Огарков, И. И. Якубовский; адмирал Флота Советского Союза С. Г. Горшков; главный маршал бронетанковых войск П. А. Ротмистров, маршалы бронетанковых войск М. Е. Катуков, П. П. Полубояров; маршалы авиации С. А. Красовский, А. И. Покрышкин; генералы армии П. И. Батов, С. П. Васягин, А. А. Епишев, А. С. Жадов, С. П. Иванов, С. К. Куртоткин, Д. Д. Лелюшенко, А. А. Лучинский, А. И. Маргелов, И. Г. Павловский, С. Л. Соколов, И. И. Федюнинский и многие другие видные советские военачальники.

Первым кавалером ордена «За службу Родине в ВС СССР» 2-й степени 30 июля 1976 года стал генерал-лейтенант И. В. Виноградов за заслуги перед Советской Армией и в связи с 70-летием со дня рождения.

За 10 лет существования ордена около 65 тысяч человек были удостоены этой награды. Более 64 тысяч - кавалеры ордена 3-й степени, более 200 человек - 2-й и лишь 8 офицеров, генералов и адмиралов удостоены всех трех степеней. Первым в сухопутных войсках орденом «За службу Родине в ВС СССР» всех трех степеней был награжден полковник Геннадий Константинович Лошкарев 17 мая 1984 года, но получил он орден 1-й степени лишь с № 6; первым полным кавалером ордена 1-й степени в ВВС стал генерал-лейтенант авиации 27.12.1982 года Альберт Иванович Бобровский, но получил он орден 1-й степени с № 3, в войсках ПВО - полковник Юрий Михайлович Орлов 27.12.1982 года, но получил он орден 1-й степени с № 5.

Из моряков полным кавалером ордена «За службу Родине в ВС СССР» стал 16.02.1982 года капитан 1-го ранга, а в настоящее время вице-адмирал Василий Алексеевич Порошин, получил он ордена 1-й степени с № 2.

Кавалером ордена «За службу Родине в ВС СССР» 1-й степени с № 1 стал генерал-полковник, доктор военных наук Иван Григорьевич Завьялов. Он был награжден этим орденом 16.02.1982 года. Полным кавалером ордена «За службу Родине в ВС СССР» всех трех степеней стал также соратник В. П. Чкалова Георгий Филиппович Байдуков. Он был награжден орденом 1-й степени 25.05.1987 года и получил орден с № 7. Генерал-полковник Г. Ф. Байдуков был участником Великой Отечественной войны и был, кроме выше указанных орденов, награжден: 2 орденами Ленина, орденом Октябрьской Революции, 4 орденами Красного Знамени, орденами Кутузова 1-й и 2-й степени, 2 орденами Суворова 2-й степени, орденами Отечественной войны 1-й и 2-й степени, орденом Трудового Красного Знамени, 4 орденами Красной Звезды, медалями.

Последним кавалером ордена «За службу Родине в ВС СССР» 1-й степени стал 22 февраля 1990 года генерал-полковник, бывший начальник ВДВ Владислав Алексеевич Ачалов. Он получил орден с № 13.

Всего полных кавалеров ордена «За службу Родине в ВС СССР» 13 человек.

Н. ТИМОФЕЕВ,
внештатный корр.

ОГИБДД информирует

О РОСТЕ КОЛИЧЕСТВА ДТП С УЧАСТИЕМ ПЕШЕХОДОВ

Как известно, аварийность на дорогах по-прежнему занимает одно из лидирующих мест в списке угроз, влекущих за собой страшные, необратимые последствия. Несмотря на предпринимаемые отделением ГИБДД меры, количество дорожно-транспортных происшествий с участием пешеходов на территории Киржачского района за прошедший период 2020 года увеличилось на 62,5 % (с 8 до 13 ДТП). В результате дорожно-транспортных происшествий данной категории 5 человек погибли, 8 получили травмы различной степени тяжести. Следует отметить, что 8 ДТП произошли по вине пешеходов и 5 ДТП - по вине водителей транспортных средств. За аналогичный период прошлого года в результате ДТП погиб 1 пешеход и 7 пешеходов были травмированы. По собственной неосторожности участниками дорожно-транспортных происшествий в 2019 году стали 4 пешехода.

Анализ состояния дорожно-транспортного травматизма показал, что в 2019 году из 7 пешеходов, получивших травмы, – 4 несовершеннолетние. В 2020 году только один несовершеннолетний пешеход получил травмы по вине водителя в зоне действия пешеходного перехода. Следовательно, дети и подростки стали более внимательны при пересечении проезжей части, чего нельзя сказать о взрослой категории населения.

В связи с большим количеством ДТП с участием пешеходов отделение ГИБДД напоминает водителям о том, что, приближаясь к пешеходному переходу, необходимо уступить дорогу переходящим ее людям и тем, кто только ступил на проезжую часть, чтобы перейти ее.

Пешеходам же необходимо помнить, что перед тем, как перейти дорогу, нужно оценить расстояние до приближающихся транспортных средств и убедиться, что переход будет безопасен. Кроме того, с учетом пасмурной погоды и раннего наступления темноты стоит использовать световозвращающие элементы, которые в несколько раз повышают видимость пешехода для водителей.

Уважаемые участники дорожного движения! Только взаимное уважение и строгое соблюдение Правил дорожного движения могут являться гарантом вашей безопасности. Будьте внимательны и взаимовежливы на дороге.

ОГИБДД ОтдМВД России по Киржачскому району.

ПРИЛОЖЕНИЕ

к газете “Красное знамя” на 39 страницах

Оплату за приложение производит администрация района

РЕШЕНИЕ

СОВЕТА НАРОДНЫХ ДЕПУТАТОВ КИРЖАЧСКОГО РАЙОНА

30.10.2020 г. **№ 16/110**

О проведении публичных слушаний по проекту бюджета муниципального образования Киржачский район на 2021 год и на плановый период 2022 и 2023 годов

На основании статьи 28 Федерального Закона от 06.10.2003 г. № 131-ФЗ «Об общих принципах организации местного самоуправления в Российской Федерации», статьи 15 Устава Киржачского района, руководствуясь Порядком организации и проведения публичных слушаний в Киржачском районе, утвержденным решением Совета народных депутатов Киржачского района от 27.02.2015 г. № 52/418, Совет народных депутатов Киржачского района Владимирской области решил:

1. Провести публичные слушания по проекту бюджета муниципального образования Киржачский район на 2021 год и на плановый период 2022 и 2023 годов 2 декабря 2020 года, в 10.00 час, в зале заседаний администрации Киржачского района (ул. Серегина, дом 7, 1 этаж).

2. Инициатором проведения публичных слушаний является Совет народных депутатов Киржачского района Владимирской области, организатором проведения публичных слушаний является комитет по бюджету, собственности, экономической и налоговой политике Совета народных депутатов Киржачского района Владимирской области.

3. Жители муниципального образования Киржачский район могут ознакомиться с проектом решения Совета народных депутатов Киржачского района «О бюджете муниципального образования Киржачский район на 2021 год и на плановый период 2022 и 2023 годов»в период с 16.11.2020 года по 01.12.2020 года,с понедельника по пятницу, с 10.00 часов до 13.00 часов, а также с 14.00 часов до 16.00 часов:

- в Совете народных депутатов Киржачского района (ул. Серегина, дом 7, кабинет 7, 2 этаж);
- на официальном сайте администрации Киржачского районаhttp://www.kirzhach.sub разделе: «Экономика и финансы». «Иная важная информация.».

4. Поручить комитету по бюджету, собственности, экономической и налоговой политике опубликовать заключение по итогам публичных слушаний в газете «Красное знамя» в течение 10 дней после окончания публичных слушаний.

5. Рассмотреть на заседании Совета народных депутатов Киржачского района вопрос «О бюджете муниципального образования Киржачский район на 2021 год и на плановый период 2022 и 2023 годов» с учетом результатов публичных слушаний.

6. Решение вступает в силу после его опубликования в районной газете «Красное знамя».

Глава Киржачского района **А. Н. ЛУКИН.**

ИНФОРМИРУЮТ

Администрация Киржачского района Владимирской области информирует граждан о возможности предоставления в арендуземельного участка из категории земель населённых пунктов, с разрешённым использованием: для индивидуального жилищного строительства площадью 1000 кв. м, расположенного по адресу: Российская Федерация, Владимирская область, Киржачский район, МО Горкинское, п. Горка, ул. Пролетарская, з/у 18.

Информируем о праве граждан, заинтересованных в предоставлении указанного земельногоучастка, в течение 30 дней со дня опубликования настоящего извещения подавать заявления о намерении участвовать в аукционе на право заключения договора арендыземельного участка.

Приём заявлений в письменной форме осуществляется: вторник, четверг, с 08.00 до 17.00, обед – с 13.00 до 14.00, по адресу: г. Киржач, ул. Серёгина, д. 7 (здание администрации), кабинет № 42, телефон 8 (49237) 2-35-51.

Со схемой расположения земельного участка на кадастровом плане территории, в соответствии с которой предстоит образовать земельный участок, можно ознакомиться по адресу: г. Киржач, ул. Серёгина, д. 7 (здание администрации), кабинет № 42, вторник, четверг, с 08.00 до 17.00, обед – с 13.00 до 14.00, телефон 8 (49237) 2-35-51.

Дата окончания приёма заявлений - 20.12.2020 г.

ПРОЕКТ РЕШЕНИЯ

СОВЕТА НАРОДНЫХ ДЕПУТАТОВ КИРЖАЧСКОГО РАЙОНА

№

О бюджете муниципального образования Киржачский район на 2021 год и на плановый период 2022 и 2023 годов

Руководствуясь пунктом 1 части 1 статьи 6 и пунктом 2 части 1 статьи 23 Устава Киржачского района и в соответствии со статьей 6 «Положения о бюджетном процессе в Киржачском районе», Совет народных депутатов Киржачского района Владимирской области решил:

1. Основные характеристики бюджета муниципального образования Киржачский район (далее – бюджет муниципального района) на 2021 год и на плановый период 2022 и 2023 годов.

1.1. Утвердить основные характеристики бюджета муниципального района на 2021 год:

1) общий объем доходов бюджета муниципального района в сумме 880804,804 тысяч рублей;

2) общий объем расходов бюджета муниципального района в сумме 914569,704 тысяч рублей;

3) дефицит бюджета муниципального района в сумме 33764,9 тысяч рублей;

4) верхний предел муниципального внутреннего долга на 1 января 2022 года в сумме 31 867,4 тысяч рублей, в том числе верхний предел долга по муниципальным гарантиям равен нулю.

1.2. Утвердить основные характеристики бюджета муниципального района на 2022 год:

1) общий объем доходов бюджета муниципального района в сумме 876854,2 тысяч рублей;

2) общий объем расходов бюджета муниципального района в сумме 904791,8 тысяч рублей, в том числе условно утвержденные расходы в сумме 11983,7 тысяч рублей;

3) дефицит бюджета муниципального района в сумме 27937,6 тысяч рублей;

4) верхний предел муниципального внутреннего долга на 1 января 2023 года в сумме 55377,5 тысяч рублей, в том числе верхний предел долга по муниципальным гарантиям равен нулю.

1.3. Утвердить основные характеристики бюджета муниципального района на 2023 год:

1) общий объем доходов бюджета муниципального района в сумме 867804,9 тысяч рублей;

2) общий объем расходов бюджета муниципального района в сумме 899547,1 тысяч рублей, в том числе условно утвержденные расходы в сумме 24849,1 тысяч рублей;

3) дефицит бюджета муниципального района в сумме 31742,2 тысяч рублей;

4) верхний предел муниципального внутреннего долга муниципального образования Киржачский район на 1 января 2024 года в сумме 82692,2 тысяч рублей, в том числе верхний предел долга по муниципальным гарантиям равен нулю.

2. Доходы бюджета муниципального района.

2.1. Утвердить доходы бюджета муниципального района на 2021 год и на плановый период 2022 и 2023 годов согласно приложению 1 к настоящему решению.

2.2. Установить на 2021 год минимальную ставку арендной платы за использование муниципального недвижимого имущества в размере 2940 рублей за 1 квадратный метр в год, базовую ставку за использование муниципального имущества в размере 4900 рублей за 1 квадратный метр в год.

3. Главные администраторы доходов бюджета муниципального района, источников финансирования дефицита бюджета муниципального района и главные администраторы доходов – органы администрации Киржачского района Владимирской области, администрирующие доходы поселений.

3.1. Утвердить перечень главных администраторов доходов бюджета муниципального района согласно приложению 2 к настоящему решению.

3.2. Утвердить перечень главных администраторов источников финансирования дефицита бюджета муниципального района согласно приложению 3 к настоящему решению.

3.3. Утвердить перечень главных администраторов доходов – органов администрации Киржачского района Владимирской области, администрирующих доходы бюджетов поселений, согласно приложению 4 к настоящему решению.

4. Нормативы распределения доходов между бюджетом муниципального образования Киржачский район и бюджетами поселений на 2021 год и на плановый период 2022 и 2023 годов.

4.1. В соответствии с пунктом 2 статьи 184.1 Бюджетного кодекса Российской Федерации утвердить нормативы распределения доходов между бюджетом муниципального района и бюджетами муниципальных образований поселений, расположенных на территории района, на 2021 год и на плановый период 2022 и 2023 годов согласно приложению 5 к настоящему решению.

5. Бюджетные ассигнования бюджета муниципального района на 2021 год и на плановый период 2022 и 2023 годов.

5.1. Утвердить общий объем бюджетных ассигнований на исполнение публичных нормативных обязательств на 2021 год в сумме 6 666,6 тысяч рублей, на 2022 год в сумме 6 666,6 тысяч рублей, на 2023 год в сумме 6666,6 тысяч рублей.

5.2. Утвердить распределение бюджетных ассигнований на бюджетные инвестиции и субсидии на осуществление капитальных вложений в объекты капитального строительства муниципальной собственности на 2021 год и на плановый период 2022 и 2023 годов согласно приложению 6 к настоящему решению.

5.3. Утвердить общий объем бюджетных ассигнований муниципального дорожного фонда муниципального образования Киржачский район на 2021 год в сумме 20927,0 тысяч рублей, на 2022 год в сумме 22140,0 тысяч рублей, на 2023 год в сумме 22800,0 тысяч рублей.

Установить, что безвозмездные поступления от физических и юридических лиц на финансовое обеспечение дорожной деятельности, в том числе добровольных пожертвований, в отношении автомобильных дорог общего пользования местного значения, являющиеся источником формирования муниципального дорожного фонда муниципального образования Киржачский район, направляются на указанные цели в пределах сумм поступления с учетом назначения платежа.

Субсидии, выделенные бюджету муниципального района из областного бюджета за счет бюджетных ассигнований дорожного фонда Владимирской области, направляются на формирование муниципального дорожного фонда муниципального образования Киржачский район.

5.4. Утвердить ведомственную структуру расходов бюджета муниципального района на 2021 год и на плановый период 2022 и 2023 годов согласно приложению 7 к настоящему решению.

5.5. Утвердить распределение бюджетных ассигнований по целевым статьям (муниципальным программам и непрограммным направлениям деятельности), группам видов расходов, разделам, подразделам классификации расходов бюджета муниципального района на 2021 год и на плановый период 2022 и 2023 годов согласно приложению 8 к настоящему решению.

5.6. Утвердить размер резервного фонда администрации Киржачского района Владимирской области для ликвидации чрезвычайных ситуаций на 2021 год в сумме 500,0 тысяч рублей, на 2022 и 2023 годы по 250,0 тысяч рублей ежегодно.

5.7. Субсидии юридическим лицам (за исключением субсидий муниципальным учреждениям), индивидуальным предпринимателям, физическим лицам – производителям товаров, работ, услуг, предусмотренные настоящим решением, предоставляются на возмещение потерь в доходах перевозчиков, осуществляющих пассажирские перевозки на нерентабельных маршрутах между поселениями на территории района автомобильным транспортом общего пользования, в порядке, установленном постановлением администрации района, на основании контрактов, заключенных между администрацией Киржачского района Владимирской области и исполнителем на закупку товаров, работ, услуг.

6. Межбюджетные трансферты бюджета муниципального района бюджетам муниципальных образований поселений на 2021 год и на плановый период 2022 и 2023 годов.

6.1. Утвердить бюджетные ассигнования на предоставление межбюджетных трансфертов из бюджета муниципального образования Киржачский район бюджетам поселений, расположенных на территории Киржачского района, на 2021 год в сумме 34230,3 тысяч рублей, на 2022 год в сумме 63308,1 тысяч рублей, на 2023 год в сумме 42092,1 тысяч рублей.

6.2. Утвердить распределение межбюджетных трансфертов бюджетам муниципальных образований поселений, расположенных на территории Киржачского района, на 2021 год и на плановый период 2022 и 2023 годов согласно приложению 9 к настоящему решению.

Установить значение критерия выравнивания расчетной бюджетной обеспеченности на 2021-2023 годы за счет средств бюджета муниципального района муниципальному образованию г. Киржач – 4472 рублей на одного жителя, сельским поселениям – 3712 рублей на одного жителя.

6.3. Распределение межбюджетных трансфертов за счет средств областного бюджета бюджетам поселений, расположенных на территории района (за исключением межбюджетных трансфертов, распределение которых утверждено приложением 9 к настоящему решению), утверждается постановлениями администрации Киржачского района Владимирской области.

6.4. Установить, что предоставление межбюджетных трансфертов из бюджета муниципального района в бюджет поселения в форме иных межбюджетных трансфертов, имеющих целевое назначение, осуществляется в пределах суммы, необходимой для оплаты денежных обязательств по расходам получателей средств бюджета муниципального образования, источником финансового обеспечения которых являются данные межбюджетные трансферты, в порядке, установленном постановлением администрации Киржачского района Владимирской области.

7. Предоставление бюджетных кредитов бюджетам муниципальных образований поселений, расположенных на территории Киржачского района, в 2021 году.

7.1. Установить, что в 2021 году бюджетные кредиты бюджетам муниципальных образований предоставляются из бюджета муниципального района в пределах общего объема бюджетных ассигнований, предусмотренных по источникам финансирования дефицита бюджета в сумме до 3500,0 тысяч рублей на срок, не выходящий за пределы финансового года.

7.2. Бюджетные кредиты муниципальным образованиям предоставляются для покрытия временных кассовых разрывов, возникающих при исполнении бюджетов муниципальных образований поселений, в целях погашения долговых обязательств муниципальных образований в виде обязательств по бюджетным кредитам, полученным муниципальным образованием из бюджета муниципального района.

7.3. Установить плату за пользование бюджетными кредитами в размере 0,1 процента годовых.

7.4. Предоставление из бюджета муниципального района бюджетных кредитов муниципальным образованиям, использование и возврат ими бюджетных кредитов, полученных из бюджета муниципального района, осуществляется в порядке, установленном постановлением администрации Киржачского района Владимирской области.

7.5. Бюджетные кредиты предоставляются муниципальным образованиям из бюджета муниципального района без предоставления муниципальными образованиями обеспечения исполнения своих обязательств по возврату указанных кредитов, уплате процентных и иных платежей, предусмотренных соответствующими договорами.

8. Муниципальные внутренние заимствования и муниципальные гарантии муниципального образования Киржачский район.

Утвердить программу муниципальных внутренних заимствований на 2021 год и на плановый период 2022 и 2023 годов согласно приложению 10 к настоящему решению.

Установить предельный объем муниципального внутреннего долга муниципального образования Киржачский район на 2021 год в сумме 206197,0 тысяч рублей, на 2022 год в сумме 211862,0 тысяч рублей и на 2023 год в сумме 220020,0 тысяч рублей.

Установить, что муниципальные гарантии в 2021 году и плановом периоде 2022 и 2023 годов не предоставляются.

9. Источники финансирования дефицита бюджета муниципального района.

Утвердить источники финансирования дефицита бюджета муниципального района на 2021 год и на плановый период 2022 и 2023 годов согласно приложению 11 к настоящему решению.

10. Особенности исполнения бюджета муниципального района в 2021 году.

10.1. Установить в соответствии с пунктом 3 статьи 217 Бюджетного кодекса Российской Федерации, что основанием для внесения в 2021 году изменений в показатели сводной бюджетной росписи бюджета муниципального района без внесения изменений в настоящее решение является перераспределение зарезервированных в составе утвержденных пунктом 5 настоящего решения бюджетных ассигнований, предусмотренных:

- по целевой статье «9990020021» подраздела «0111» раздела «Общегосударственные вопросы» в соответствии с постановлением администрации Киржачского района Владимирской области;
- по подразделу «Другие вопросы в области социальной политики» раздела «Социальная политика» классификации расходов бюджетов:
- на предоставление субсидии отдельным общественным организациям и иным некоммерческим объединениям в рамках муниципальной программы муниципального образования Киржачский район «Социальное и демографическое развитие Киржачского района» в сумме 300,0 тысяч рублей ежегодно в соответствии с постановлением администрации Киржачского района Владимирской области.

10.2. Установить, что расходы бюджета муниципального района на 2021 год финансируются по мере фактического поступления доходов в бюджет муниципального района и с учетом его дефицита.

В первоочередном порядке из бюджета муниципального района в 2021 году финансируются расходы на заработную плату и начисления на оплату труда, стипендии, питание, оплату коммунальных услуг и услуг связи муниципальных казенных учреждений, обслуживание и погашение муниципального долга, на субсидии на выполнение муниципальных заданий муниципальным автономным и бюджетным учреждениям в части финансирования расходов на заработную плату и начислений на оплату труда, питания, оплаты коммунальных услуг и услуг связи, а также на осуществление переданных полномочий муниципальным образованиям поселений.

Глава Киржачского района **А. Н. ЛУКИН.**

Приложение 1

Доходы бюджета муниципального района на 2021 год и на плановый период 2022 и 2023 годов

(тыс.руб.)

Код бюджетной классификации Российской Федерации	Наименование доходов	2021 год	2022 год	2023 год
1 00 00000 00 0000 000	**Налоговые и неналоговые доходы**	**412394,0**	**423724,0**	**440040,0**
2 00 00000 00 0000 000	**Безвозмездные поступления**	**468410,804**	**453130,2**	**427764,9**
2 02 00000 00 0000 000	**Безвозмездные поступления от других бюджетов бюджетной системы Российской Федерации**	**468410,804**	**453130,2**	**427764,9**
2 02 10000 00 0000 150	**Дотации бюджетам бюджетной системы Российской Федерации**	**47403,0**	**27580,0**	**24822,0**
2 02 15001 00 0000 150	***Дотации на выравнивание бюджетной обеспеченности***	***38306,0***	***27580,0***	***24822,0***
2 02 15001 05 0000 150	Дотации бюджетам муниципальных районов на выравнивание бюджетной обеспеченности из бюджета субъекта Российской федерации	38306,0	27580,0	24822,0
2 02 15009 00 0000 150	***Дотации бюджетам на частичную компенсацию дополнительных расходов на повышение оплаты труда работников бюджетной сферы и иные цели***	***9097,0***	-	-
2 02 15009 05 0000 150	Дотации бюджетам муниципальных районов на частичную компенсацию дополнительных расходов на повышение оплаты труда работников бюджетной сферы и иные цели	9097,0	-	-
2 02 15009 05 5090 150	Дотации бюджетам муниципальных районов на частичную компенсацию дополнительных расходов на повышение оплаты труда работников бюджетной сферы и иные цели (Иные дотации в целях компенсации снижения дотации на выравнивание бюджетной обеспеченности муниципальных районов (городских округов) на 2021 год от 2020 года)	4256,0	-	-
2 02 15009 05 5091 150	Дотации бюджетам муниципальных районов на частичную компенсацию дополнительных расходов на повышение оплаты труда работников бюджетной сферы и иные цели (Иные дотации в целях частичной компенсации дополнительных расходов местных бюджетов в связи с увеличением минимального размера оплаты труда)	4841,0	-	-
2 02 20000 00 0000 150	**Субсидии бюджетам бюджетной системы Российской Федерации (межбюджетные субсидии)**	**55769,9**	**65694,5**	**44819,4**

(Продолжение на 6-й стр.)

(Продолжение. Начало на 5-й стр.)

2 02 20077 05 0000 150	Субсидии бюджетам муниципальных районов на софинансирование капитальных вложений в объекты муниципальной собственности	-	23305,0	-
2 02 25097 05 0000 150	Субсидии бюджетам муниципальных районов на создание в общеобразовательных организациях, расположенных в сельской местности, условий для занятий физической культурой и спортом	500,0	1000,0	600,0
2 02 25169 05 0000 150	Субсидии бюджетам муниципальных районов на создание (обновление) материально-технической базы для реализации основных и дополнительных общеобразовательных программ цифрового и гуманитарного профилей в общеобразовательных организациях, расположенных в сельской местности и малых городах	1012,9	-	-
2 02 25210 05 0000 150	Субсидии бюджетам муниципальных районов на внедрение целевой модели цифровой образовательной среды в общеобразовательных организациях и профессиональных образовательных организациях	10131,3	-	-
2 02 25304 05 0000 150	Субсидии бюджетам муниципальных районов на организацию бесплатного горячего питания обучающихся, получающих начальное общее образование в государственных и муниципальных образовательных организациях	18191,5	18130,1	18130,1
2 02 25497 05 0000 150	Субсидии бюджетам муниципальных районов на реализацию мероприятий по обеспечению жильем молодых семей	3160,3	3759,0	4834,2
2 02 29999 05 7008 150	Прочие субсидии бюджетам муниципальных районов (Прочие субсидии бюджетам муниципальных образований на софинансирование мероприятий по обеспечению территорий документацией для осуществления градостроительной деятельности)	526,7	526,7	400,0
2 02 29999 05 7015 150	Прочие субсидии бюджетам муниципальных районов (Прочие субсидии бюджетам муниципальных образований на обеспечение равной доступности услуг транспорта общего пользования для отдельных категорий граждан в муниципальном сообщении)	1,0	1,0	1,0
2 02 29999 05 7039 150	Прочие субсидии бюджетам муниципальных районов (Прочие субсидии бюджетам муниципальных образований на повышение оплаты труда работников культуры и педагогических работников дополнительного образования детей сферы культуры в соответствии с Указами Президента Российской Федерации от 7 мая 2012 года № 597, от 1 июня 2012 года № 761)	11215,1	11215,1	11215,1
2 02 29999 05 7081 150	Прочие субсидии бюджетам муниципальных районов (Прочие субсидии бюджетам муниципальных образований на обеспечение жильем многодетных семей)	1876,1	2749,6	2829,0
2 02 29999 05 7130 150	Прочие субсидии бюджетам муниципальных районов (Прочие субсидии бюджетам муниципальных образований на мероприятия по предупреждению терроризма и экстремизма в сфере спорта)	474,0	-	-
2 02 29999 05 7132 150	Прочие субсидии бюджетам муниципальных районов (Прочие субсидии бюджетам муниципальных образований на приобретение транспортных средств для организации бесплатной перевозки обучающихся в муниципальных образовательных организациях, реализующих основные общеобразовательные программы)	1659,0	-	1659,0
2 02 29999 05 7136 150	Прочие субсидии бюджетам муниципальных районов (Прочие субсидии бюджетам муниципальных образований на обеспечение профилактики детского дорожно-транспортного травматизма)	143,0	-	143,0
2 02 29999 05 7147 150	Прочие субсидии бюджетам муниципальных районов (Прочие субсидии бюджетам муниципальных образований на поддержку приоритетных направлений развития отрасли образования)	5008,0	5008,0	5008,0
2 02 29999 05 7160 150	Прочие субсидии бюджетам муниципальных районов (Прочие субсидии бюджетам муниципальных образований на развитие физической культуры и спорта)	1871,0	-	-
2 02 30000 00 0000 150	**Субвенции бюджетам бюджетной системы Российской Федерации**	**334153,904**	**336370,5**	**334067,8**
2 02 30024 05 6001 150	Субвенции бюджетам муниципальных районов на выполнение передаваемых полномочий субъектов Российской Федерации (Субвенции бюджетам муниципальных образований на обеспечение деятельности комиссий по делам несовершеннолетних и защите их прав)	489,0	489,0	489,0
2 02 30024 05 6002 150	Субвенции бюджетам муниципальных районов на выполнение передаваемых полномочий субъектов Российской Федерации (Субвенции бюджетам муниципальных образований на реализацию отдельных государственных полномочий по вопросам административного законодательства)	463,0	463,0	463,0
2 02 30024 05 6007 150	Субвенции бюджетам муниципальных районов на выполнение передаваемых полномочий субъектов Российской Федерации (Субвенции бюджетам муниципальных образований на обеспечение полномочий по организации и осуществлению деятельности по опеке и попечительству в отношении несовершеннолетних граждан)	1484,2	1484,2	1484,2
2 02 30024 05 6012 150	Субвенции местным бюджетам на выполнение передаваемых полномочий субъектов Российской Федерации (Субвенции бюджетам муниципальных образований на осуществление отдельных государственных полномочий по защите населения от болезней, общих для человека и животных)	42,0	42,0	42,0
2 02 30024 05 6054 150	Субвенции бюджетам муниципальных районов на выполнение передаваемых полномочий субъектов Российской Федерации (Субвенции бюджетам муниципальных образований на социальную поддержку детей-инвалидов дошкольного возраста)	582,0	582,0	582,0
2 02 30024 05 6059 150	Субвенции бюджетам муниципальных районов на выполнение передаваемых полномочий субъектов Российской Федерации (Субвенции бюджетам муниципальных образований на компенсацию расходов на оплату жилых помещений, отопления и освещения педагогическим работникам, а также компенсацию по оплате за содержание и ремонт жилья, услуг теплоснабжения (отопления) и электроснабжения другим категориям специалистов, работающих в образовательных организациях, расположенных в сельских населенных пунктах, поселках городского типа)	10847,5	10847,5	10847,5
2 02 30024 05 6137 150	Субвенции бюджетам муниципальных районов на выполнение передаваемых полномочий субъектов Российской Федерации (Субвенции бюджетам муниципальных образований на осуществление отдельных государственных полномочий по региональному государственному жилищному надзору и лицензионному контролю)	362,0	362,0	362,0
2 02 30024 05 6183 150	Субвенции бюджетам муниципальных районов на выполнение передаваемых полномочий субъектов Российской Федерации (Единая субвенция бюджетам муниципальных образований на обеспечение государственных гарантий реализации прав на получение общедоступного и бесплатного дошкольного, начального общего, основного общего, среднего общего образования в муниципальных образовательных организациях, обеспечение дополнительного образования детей в муниципальных общеобразовательных организациях)	291943,0	289744,8	289879,5
2 02 30024 05 6196 150	Субвенции бюджетам муниципальных районов на выполнение передаваемых полномочий субъектов Российской Федерации (Субвенции бюджетам муниципальных образований на предоставление компенсации по оплате за содержание и ремонт жилья, услуг теплоснабжения (отопления) и электроснабжения работникам культуры муниципальных учреждений, а также компенсации расходов на оплату жилых помещений, отопления и освещения педагогическим работникам муниципальных образовательных организаций дополнительного образования детей в сфере культуры)	213,3	213,3	213,3
2 02 30024 05 6198 150	Субвенции бюджетам муниципальных районов на выполнение передаваемых полномочий субъектов Российской Федерации (Субвенции бюджетам муниципальных образований на	714,1	714,1	714,1

(Продолжение на 7-й стр.)

(Продолжение. Начало на 5-й стр.)

	реализацию отдельных государственных полномочий Владимирской области по организации мероприятий при осуществлении деятельности по обращению с животными без владельцев)			
2 02 30027 05 0000 150	Субвенции бюджетам муниципальных районов на содержание ребенка в семье опекуна и приемной семье, а также вознаграждение, причитающееся приемному родителю	7017,0	7017,0	7017,0
2 02 30029 05 0000 150	Субвенции бюджетам муниципальных районов на компенсацию части платы, взимаемой с родителей (законных представителей) за присмотр и уход за детьми, посещающими образовательные организации, реализующие образовательные программы дошкольного образования	10946,0	11818,7	11818,7
2 02 35082 05 0000 150	Субвенции бюджетам муниципальных районов на предоставление жилых помещений детям-сиротам и детям, оставшимся без попечения родителей, лицам из их числа по договорам найма специализированных жилых помещений	5854,4	10537,9	8196,1
2 02 35120 05 0000 150	Субвенции бюджетам муниципальных районов на осуществление полномочий по составлению (изменению) списков кандидатов в присяжные заседатели федеральных судов общей юрисдикции в Российской Федерации	6,7	43,0	3,4
2 02 35135 05 0000 150	Субвенции бюджетам муниципальных районов на осуществление полномочий по обеспечению жильем отдельных категорий граждан, установленных Федеральным законом от 12 января 1995 года N 5-ФЗ "О ветеранах"	664,704	-	-
2 02 35469 05 0000 150	Субвенции бюджетам муниципальных районов на проведение Всероссийской переписи населения 2020 года	569,0	-	-
2 02 35930 05 0000 150	Субвенции бюджетам муниципальных районов на государственную регистрацию актов гражданского состояния	1956,0	2012,0	1956,0
2 02 40000 00 0000 150	**Иные межбюджетные трансферты, в том числе:**	**31084,0**	**23485,2**	**24055,7**
	за счет средств областного бюджета	***26188,0***	***19646,5***	***19910,2***
2 02 45303 05 0000 150	Межбюджетные трансферты бюджетам муниципальных районов на ежемесячное денежное вознаграждение за классное руководство педагогическим работникам государственных и муниципальных общеобразовательных организаций	16327,1	16327,1	16327,1
2 02 49999 05 7200 150	Прочие межбюджетные трансферты, передаваемые бюджетам муниципальных районов (Иные межбюджетные трансферты, передаваемые бюджетам муниципальных образований на содержание объектов спортивной инфраструктуры муниципальной собственности для занятий физической культурой и спортом)	5257,4	-	-
2 02 49999 05 8139 150	Прочие межбюджетные трансферты, передаваемые бюджетам муниципальных районов (Прочие межбюджетные трансферты, передаваемые бюджетам муниципальных образований на предоставление государственных и муниципальных услуг по принципу "одного окна")	2316,7	2316,7	2316,7
2 02 49999 05 8186 150	Прочие межбюджетные трансферты, передаваемые бюджетам муниципальных районов (Прочие межбюджетные трансферты, передаваемые бюджетам муниципальных образований на предоставление жилищных субсидий государственным гражданским служащим Владимирской области, работникам государственных учреждений, финансируемых из областного бюджета, муниципальным служащим и работникам учреждений бюджетной сферы, финансируемых из местных бюджетов)	709,8	1002,7	1266,4
2 02 49999 05 8248 150	Прочие межбюджетные трансферты, передаваемые бюджетам муниципальных районов (Прочие межбюджетные трансферты, передаваемые бюджетам муниципальных образований на мероприятия по укреплению материально-технической базы муниципальных музеев области)	1577,0	-	-
	за счет средств бюджетов поселений	**4896,0**	**3838,7**	**4145,5**
2 02 40014 05 8101 150	Межбюджетные трансферты, передаваемые бюджетам муниципальных районов из бюджетов поселений на осуществление части полномочий по решению вопросов местного значения в соответствии с заключенными соглашениями (о делегировании полномочий по содержанию муниципального казенного учреждения «Управление по делам ГО и ЧС Киржачского района»)	2108,4	2108,4	2108,4
2 02 40014 05 8102 150	Межбюджетные трансферты, передаваемые бюджетам муниципальных районов из бюджетов поселений на осуществление части полномочий по решению вопросов местного значения в соответствии с заключенными соглашениями (о делегировании полномочий по предоставлению субсидий на приобретение (строительство) жилья для молодых семей)	2291,4	999,3	1285,0
2 02 40014 05 8104 150	Межбюджетные трансферты, передаваемые бюджетам муниципальных районов из бюджетов поселений на осуществление части полномочий по решению вопросов местного значения в соответствии с заключенными соглашениями (о делегировании полномочий по обеспечению жильем многодетных семей)	496,2	731,0	752,1
ВСЕГО ДОХОДОВ		**880804,804**	**876854,2**	**867804,9**

Приложение 2

Перечень главных администраторов доходов бюджета муниципального района

Код бюджетной классификации Российской Федерации		Наименование главного администратора доходов бюджета муниципального района
Главного администратора доходов	Доходов бюджета муниципального района	
Администрация Киржачского района Владимирской области		
703	1 08 07150 01 0000 110	Государственная пошлина за выдачу разрешения на установку рекламной конструкции
703	1 13 01995 05 0000 130	Прочие доходы от оказания платных услуг (работ) получателями средств бюджетов муниципальных районов
703	1 13 02065 05 0000 130	Доходы, поступающие в порядке возмещения расходов, понесенных в связи с эксплуатацией имущества муниципальных районов
703	1 13 02995 05 0000 130	Прочие доходы от компенсации затрат бюджетов муниципальных районов
703	1 15 02050 05 0000 140	Платежи, взимаемые органами местного самоуправления (организациями) муниципальных районов за выполнение определенных функций
703	1 16 07010 05 0000 140	Штрафы, неустойки, пени, уплаченные в случае просрочки исполнения поставщиком (подрядчиком, исполнителем) обязательств, предусмотренных муниципальным контрактом, заключенным муниципальным органом, казенным учреждением муниципального района
703	1 16 07090 05 0000 140	Иные штрафы, неустойки, пени, уплаченные в соответствии с законом или договором в случае неисполнения или ненадлежащего исполнения обязательств перед муниципальным органом, (муниципальным казенным учреждением) муниципального района
703	1 16 10031 05 0000 140	Возмещение ущерба при возникновении страховых случаев, когда выгодоприобретателями выступают получатели средств бюджета муниципального района
703	1 16 10032 05 0000 140	Прочее возмещение ущерба, причиненного муниципальному имуществу муниципального района (за исключением имущества, закрепленного за муниципальными бюджетными (автономными) учреждениями, унитарными предприятиями)
703	1 16 10123 01 0000 140	Доходы от денежных взысканий (штрафов), поступающие в счет погашения задолженности, образовавшейся до 1 января 2020 года, подлежащие зачислению в бюджет муниципального образования по нормативам, действовавшим в 2019 году
703	1 17 01050 05 0000 180	Невыясненные поступления, зачисляемые в бюджеты муниципальных районов
703	1 17 05050 05 0000 180	Прочие неналоговые доходы бюджетов муниципальных районов
703	2 02 20077 05 0000 150	Субсидии бюджетам муниципальных районов на софинансирование капитальных вложений в объекты муниципальной собственности
703	2 02 25497 05 0000 150	Субсидии бюджетам муниципальных районов на реализацию мероприятий по обеспечению жильем молодых семей
703	2 02 29999 05 7008 150	Прочие субсидии бюджетам муниципальных районов (Прочие субсидии бюджетам муниципальных образований на софинансирование мероприятий по обеспечению территорий документацией для осуществления градостроительной деятельности)
703	2 02 29999 05 7015 150	Прочие субсидии бюджетам муниципальных районов (Прочие субсидии бюджетам муниципальных образований на обеспечение равной доступности услуг транспорта общего пользования для отдельных категорий граждан в муниципальном сообщении)

(Продолжение на 8-й стр.)

(Продолжение. Начало на 5-й стр.)

703	2 02 29999 05 7081 150	Прочие субсидии бюджетам муниципальных районов (Прочие субсидии бюджетам муниципальных образований на обеспечение жильем многодетных семей)
703	2 02 29999 05 7160 150	Прочие субсидии бюджетам муниципальных районов (Прочие субсидии бюджетам муниципальных образований на развитие физической культуры и спорта)
703	2 02 30024 05 6001 150	Субвенции бюджетам муниципальных районов на выполнение передаваемых полномочий субъектов Российской Федерации (Субвенции бюджетам муниципальных образований на обеспечение деятельности комиссий по делам несовершеннолетних и защите их прав)
703	2 02 30024 05 6002 150	Субвенции бюджетам муниципальных районов на выполнение передаваемых полномочий субъектов Российской Федерации (Субвенции бюджетам муниципальных образований на реализацию отдельных государственных полномочий по вопросам административного законодательства)
703	2 02 30024 05 6012 150	Субвенции местным бюджетам на выполнение передаваемых полномочий субъектов Российской Федерации (Субвенции бюджетам муниципальных образований на осуществление отдельных государственных полномочий по защите населения от болезней, общих для человека и животных)
703	2 02 30024 05 6137 150	Субвенции бюджетам муниципальных районов на выполнение передаваемых полномочий субъектов Российской Федерации (Субвенции бюджетам муниципальных образований на осуществление отдельных государственных полномочий по региональному государственному жилищному надзору и лицензионному контролю)
703	2 02 30024 05 6198 150	Субвенции бюджетам муниципальных районов на выполнение передаваемых полномочий субъектов Российской Федерации (Субвенции бюджетам муниципальных образований на реализацию отдельных государственных полномочий Владимирской области по организации мероприятий при осуществлении деятельности по обращению с животными без владельцев)
703	2 02 35120 05 0000 150	Субвенции бюджетам муниципальных районов на осуществление полномочий по составлению (изменению) списков кандидатов в присяжные заседатели федеральных судов общей юрисдикции в Российской Федерации
703	2 02 35135 05 0000 150	Субвенции бюджетам муниципальных районов на осуществление полномочий по обеспечению жильем отдельных категорий граждан, установленных Федеральным законом от 12 января 1995 года N 5-ФЗ "О ветеранах"
703	2 02 35469 05 0000 150	Субвенции бюджетам муниципальных районов на проведение Всероссийской переписи населения 2020 года
703	2 02 35930 05 0000 150	Субвенции бюджетам муниципальных районов на государственную регистрацию актов гражданского состояния
703	2 02 49999 05 8139 150	Прочие межбюджетные трансферты, передаваемые бюджетам муниципальных районов (Прочие межбюджетные трансферты, передаваемые бюджетам муниципальных образований на предоставление государственных и муниципальных услуг по принципу "одного окна")
703	2 02 49999 05 8186 150	Прочие межбюджетные трансферты, передаваемые бюджетам муниципальных районов (Прочие межбюджетные трансферты, передаваемые бюджетам муниципальных образований на предоставление жилищных субсидий государственным гражданским служащим Владимирской области, работникам государственных учреждений, финансируемых из областного бюджета, муниципальным служащим и работникам учреждений бюджетной сферы, финансируемых из местных бюджетов)
703	2 02 49999 05 7200 150	Прочие межбюджетные трансферты, передаваемые бюджетам муниципальных районов (Иные межбюджетные трансферты, предаваемые бюджетам муниципальных образований, на содержание объектов спортивной инфраструктуры муниципальной собственности для занятий физической культурой и спортом)
703	2 02 40014 05 8101 150	Межбюджетные трансферты, передаваемые бюджетам муниципальных районов из бюджетов поселений на осуществление части полномочий по решению вопросов местного значения в соответствии с заключенными соглашениями (о делегировании полномочий по содержанию муниципального казенного учреждения «Управление по делам ГО и ЧС Киржачского района»)
703	2 02 40014 05 8102 150	Межбюджетные трансферты, передаваемые бюджетам муниципальных районов из бюджетов поселений на осуществление части полномочий по решению вопросов местного значения в соответствии с заключенными соглашениями (о делегировании полномочий по предоставлению субсидий на приобретение (строительство) жилья для молодых семей)
703	2 02 40014 05 8104 150	Межбюджетные трансферты, передаваемые бюджетам муниципальных районов из бюджетов поселений на осуществление части полномочий по решению вопросов местного значения в соответствии с заключенными соглашениями (о делегировании полномочий по обеспечению жильем многодетных семей)
703	2 07 05010 05 0000 150	Безвозмездные поступления от физических и юридических лиц на финансовое обеспечение дорожной деятельности, в том числе добровольных пожертвований, в отношении автомобильных дорог общего пользования местного значения муниципальных районов
703	2 07 05030 05 0000 150	Прочие безвозмездные поступления в бюджеты муниципальных районов
703	2 18 05010 05 0000 150	Доходы бюджетов муниципальных районов от возврата бюджетными учреждениями остатков субсидий прошлых лет
703	2 18 05020 05 0000 150	Доходы бюджетов муниципальных районов от возврата автономными учреждениями остатков субсидий прошлых лет
703	2 18 60010 05 0000 150	Доходы бюджетов муниципальных районов от возврата прочих остатков субсидий, субвенций и иных межбюджетных трансфертов, имеющих целевое назначение, прошлых лет из бюджетов поселений
703	2 19 60010 05 0000 150	Возврат прочих остатков субсидий, субвенций и иных межбюджетных трансфертов, имеющих целевое назначение, прошлых лет из бюджетов муниципальных районов
Муниципальное казенное учреждение «Управление культуры Киржачского района»		
757	1 13 01995 05 0000 130	Прочие доходы от оказания платных услуг (работ) получателями средств бюджетов муниципальных районов
757	1 13 02065 05 0000 130	Доходы, поступающие в порядке возмещения расходов, понесенных в связи с эксплуатацией имущества муниципальных районов
757	1 13 02995 05 0000 130	Прочие доходы от компенсации затрат бюджетов муниципальных районов
757	1 16 07010 05 0000 140	Штрафы, неустойки, пени, уплаченные в случае просрочки исполнения поставщиком (подрядчиком, исполнителем) обязательств, предусмотренных муниципальным контрактом, заключенным муниципальным органом, казенным учреждением муниципального района
757	1 16 07090 05 0000 140	Иные штрафы, неустойки, пени, уплаченные в соответствии с законом или договором в случае неисполнения или ненадлежащего исполнения обязательств перед муниципальным органом, (муниципальным казенным учреждением) муниципального района
757	1 16 10031 05 0000 140	Возмещение ущерба при возникновении страховых случаев, когда выгодоприобретателями выступают получатели средств бюджета муниципального района
757	1 16 10032 05 0000 140	Прочее возмещение ущерба, причиненного муниципальному имуществу муниципального района (за исключением имущества, закрепленного за муниципальными бюджетными (автономными) учреждениями, унитарными предприятиями)
757	1 17 01050 05 0000 180	Невыясненные поступления, зачисляемые в бюджеты муниципальных районов
757	2 02 29999 05 7039 150	Прочие субсидии бюджетам муниципальных районов (Прочие субсидии бюджетам муниципальных образований на повышение оплаты труда работников культуры и педагогических работников дополнительного образования детей сферы культуры в соответствии с Указами Президента Российской Федерации от 7 мая 2012 года № 597, от 1 июня 2012 года № 761)
757	2 02 29999 05 7130 150	Прочие субсидии бюджетам муниципальных районов (Прочие субсидии бюджетам муниципальных образований на мероприятия по предупреждению терроризма и экстремизма в сфере спорта)
757	2 02 30024 05 6196 150	Субвенции бюджетам муниципальных районов на выполнение передаваемых полномочий субъектов Российской Федерации (Субвенции бюджетам муниципальных образований на предоставление компенсации по оплате за содержание и ремонт жилья, услуг теплоснабжения (отопления) и электроснабжения работникам культуры муниципальных учреждений, а также компенсации расходов на оплату жилых помещений, отопления и освещения педагогическим работникам муниципальных образовательных организаций

(Продолжение на 9-й стр.)

(Продолжение. Начало на 5-й стр.)

		дополнительного образования детей в сфере культуры)
757	2 02 49999 05 8248 150	Прочие межбюджетные трансферты, передаваемые бюджетам муниципальных районов (Прочие межбюджетные трансферты, передаваемые бюджетам муниципальных образований на мероприятия по укреплению материально-технической базы муниципальных музеев области)
757	2 18 05010 05 0000 150	Доходы бюджетов муниципальных районов от возврата бюджетными учреждениями остатков субсидий прошлых лет
757	2 19 60010 05 0000 150	Возврат прочих остатков субсидий, субвенций и иных межбюджетных трансфертов, имеющих целевое назначение, прошлых лет из бюджетов муниципальных районов
Комитет по управлению муниципальным имуществом администрации Киржачского района Владимирской области		
766	1 11 05013 05 0000 120	Доходы, получаемые в виде арендной платы за земельные участки, государственная собственность на которые не разграничена и которые расположены в границах сельских поселений и межселенных территорий муниципальных районов, а также средства от продажи права на заключение договоров аренды указанных земельных участков
766	1 11 05025 05 0000 120	Доходы, получаемые в виде арендной платы, а также средства от продажи права на заключение договоров аренды за земли, находящиеся в собственности муниципальных районов (за исключением земельных участков муниципальных бюджетных и автономных учреждений)
766	1 11 05035 05 0000 120	Доходы от сдачи в аренду имущества, находящегося в оперативном управлении органов управления муниципальных районов и созданных ими учреждений (за исключением имущества муниципальных бюджетных и автономных учреждений)
766	1 11 05325 05 0000 120	Плата по соглашениям об установлении сервитута, заключенным органами местного самоуправления муниципальных районов, государственными или муниципальными предприятиями либо государственными или муниципальными учреждениями в отношении земельных участков, находящихся в собственности муниципальных районов
766	1 11 07015 05 0000 120	Доходы от перечисления части прибыли, остающейся после уплаты налогов и иных обязательных платежей муниципальных унитарных предприятий, созданных муниципальными районами
766	1 13 02065 05 0000 130	Доходы, поступающие в порядке возмещения расходов, понесенных в связи с эксплуатацией имущества муниципальных районов
766	1 13 02995 05 0000 130	Прочие доходы от компенсации затрат бюджетов муниципальных районов
766	1 14 02053 05 0000 410	Доходы от реализации иного имущества, находящегося в собственности муниципальных районов (за исключением имущества муниципальных бюджетных и автономных учреждений, а также имущества муниципальных унитарных предприятий, в том числе казенных), в части реализации основных средств по указанному имуществу
766	1 14 02053 05 0000 440	Доходы от реализации иного имущества, находящегося в собственности муниципальных районов (за исключением имущества муниципальных бюджетных и автономных учреждений, а также имущества муниципальных унитарных предприятий, в том числе казенных), в части реализации материальных запасов по указанному имуществу
766	1 14 06013 05 0000 430	Доходы от продажи земельных участков, государственная собственность на которые не разграничена и которые расположены в границах сельских поселений и межселенных территорий муниципальных районов
766	1 14 06025 05 0000 430	Доходы от продажи земельных участков, находящихся в собственности муниципальных районов (за исключением земельных участков муниципальных бюджетных и автономных учреждений)
766	1 14 06313 05 0000 430	Плата за увеличение площади земельных участков, находящихся в частной собственности, в результате перераспределения таких земельных участков и земель (или) земельных участков, государственная собственность на которые не разграничена и которые расположены в границах сельских поселений и межселенных территорий муниципальных районов
766	1 14 06325 05 0000 430	Плата за увеличение площади земельных участков, находящихся в частной собственности, в результате перераспределения таких земельных участков и земельных участков, находящихся в собственности муниципальных районов
766	1 16 01074 01 0000 140	Административные штрафы, установленные главой 7 Кодекса Российской Федерации об административных правонарушениях, за административные правонарушения в области охраны собственности, выявленные должностными лицами органов муниципального контроля
766	1 16 01084 01 0000 140	Административные штрафы, установленные главой 8 Кодекса Российской Федерации об административных правонарушениях, за административные правонарушения в области охраны окружающей среды и природопользования, выявленные должностными лицами органов муниципального контроля
766	1 16 07010 05 0000 140	Штрафы, неустойки, пени, уплаченные в случае просрочки исполнения поставщиком (подрядчиком, исполнителем) обязательств, предусмотренных муниципальным контрактом, заключенным муниципальным органом, казенным учреждением муниципального района
766	1 16 07090 05 0000 140	Иные штрафы, неустойки, пени, уплаченные в соответствии с законом или договором в случае неисполнения или ненадлежащего исполнения обязательств перед муниципальным органом, (муниципальным казенным учреждением) муниципального района
766	1 16 10032 05 0000 140	Прочее возмещение ущерба, причиненного муниципальному имуществу муниципального района (за исключением имущества, закрепленного за муниципальными бюджетными (автономными) учреждениями, унитарными предприятиями)
766	1 17 01050 05 0000 180	Невыясненные поступления, зачисляемые в бюджеты муниципальных районов
766	1 17 05050 05 0000 180	Прочие неналоговые доходы бюджетов муниципальных районов
Управление образования администрации Киржачского района		
774	1 13 01995 05 0000 130	Прочие доходы от оказания платных услуг (работ) получателями средств бюджетов муниципальных районов
774	1 13 02065 05 0000 130	Доходы, поступающие в порядке возмещения расходов, понесенных в связи с эксплуатацией имущества муниципальных районов
774	1 13 02995 05 0000 130	Прочие доходы от компенсации затрат бюджетов муниципальных районов
774	1 16 07010 05 0000 140	Штрафы, неустойки, пени, уплаченные в случае просрочки исполнения поставщиком (подрядчиком, исполнителем) обязательств, предусмотренных муниципальным контрактом, заключенным муниципальным органом, казенным учреждением муниципального района
774	1 16 07090 05 0000 140	Иные штрафы, неустойки, пени, уплаченные в соответствии с законом или договором в случае неисполнения или ненадлежащего исполнения обязательств перед муниципальным органом, (муниципальным казенным учреждением) муниципального района
774	1 16 10031 05 0000 140	Возмещение ущерба при возникновении страховых случаев, когда выгодоприобретателями выступают получатели средств бюджета муниципального района
774	1 16 10032 05 0000 140	Прочее возмещение ущерба, причиненного муниципальному имуществу муниципального района (за исключением имущества, закрепленного за муниципальными бюджетными (автономными) учреждениями, унитарными предприятиями)
774	1 17 01050 05 0000 180	Невыясненные поступления, зачисляемые в бюджеты муниципальных районов
774	1 17 05050 05 0000 180	Прочие неналоговые доходы бюджетов муниципальных районов
774	2 02 25097 05 0000 150	Субсидии бюджетам муниципальных районов на создание в общеобразовательных организациях, расположенных в сельской местности, условий для занятий физической культурой и спортом
774	2 02 25169 05 0000 150	Субсидии бюджетам муниципальных районов на создание (обновление) материально-технической базы для реализации основных и дополнительных общеобразовательных программ цифрового и гуманитарного профилей в общеобразовательных организациях, расположенных в сельской местности и малых городах
774	2 02 25210 05 0000 150	Субсидии бюджетам муниципальных районов на внедрение целевой модели цифровой образовательной среды в общеобразовательных организациях и профессиональных образовательных организациях
774	2 02 25304 05 0000 150	Субсидии бюджетам муниципальных районов на организацию бесплатного горячего питания обучающихся, получающих начальное общее образование в государственных и муниципальных образовательных организациях
774	2 02 29999 05 7132 150	Прочие субсидии бюджетам муниципальных районов (Прочие субсидии бюджетам муниципальных образований на приобретение транспортных средств для организации бесплатной перевозки обучающихся в муниципальных образовательных организациях, реализующих основные общеобразовательные программы)
774	2 02 29999 05 7136 150	Прочие субсидии бюджетам муниципальных районов (Прочие субсидии бюджетам муниципальных образований на обеспечение профилактики детского дорожно-транспортного травматизма)

(Продолжение на 10-й стр.)

(Продолжение. Начало на 5-й стр.)

774	2 02 29999 05 7147 150	Прочие субсидии бюджетам муниципальных районов (Прочие субсидии бюджетам муниципальных образований на поддержку приоритетных направлений развития отрасли образования)
774	2 02 30024 05 6007 150	Субвенции бюджетам муниципальных районов на выполнение передаваемых полномочий субъектов Российской Федерации (Субвенции бюджетам муниципальных образований на обеспечение полномочий по организации и осуществлению деятельности по опеке и попечительству в отношении несовершеннолетних граждан)
774	2 02 30024 05 6054 150	Субвенции бюджетам муниципальных районов на выполнение передаваемых полномочий субъектов Российской Федерации (Субвенции бюджетам муниципальных образований на социальную поддержку детей-инвалидов дошкольного возраста)
774	2 02 30024 05 6059 150	Субвенции бюджетам муниципальных районов на выполнение передаваемых полномочий субъектов Российской Федерации (Субвенции бюджетам муниципальных образований на компенсацию расходов на оплату жилых помещений, отопления и освещения педагогическим работникам, а также компенсацию по оплате за содержание и ремонт жилья, услуг теплоснабжения (отопления) и электроснабжения другим категориям специалистов, работающих в образовательных организациях, расположенных в сельских населенных пунктах, поселках городского типа)
774	2 02 30024 05 6183 150	Субвенции бюджетам муниципальных районов на выполнение передаваемых полномочий субъектов Российской Федерации (Единая субвенция бюджетам муниципальных образований на обеспечение государственных гарантий реализации прав на получение общедоступного и бесплатного дошкольного, начального общего, основного общего, среднего общего образования в муниципальных образовательных организациях, обеспечение дополнительного образования детей в муниципальных общеобразовательных организациях)
774	2 02 30027 05 0000 150	Субвенции бюджетам муниципальных районов на содержание ребенка в семье опекуна и приемной семье, а также вознаграждение, причитающееся приемному родителю
774	2 02 30029 05 0000 150	Субвенции бюджетам муниципальных районов на компенсацию части платы, взимаемой с родителей (законных представителей) за присмотр и уход за детьми, посещающими образовательные организации, реализующие образовательные программы дошкольного образования
774	2 02 35082 05 0000 150	Субвенции бюджетам муниципальных районов на предоставление жилых помещений детям-сиротам и детям, оставшимся без попечения родителей, лицам из их числа по договорам найма специализированных жилых помещений
774	2 02 45303 05 0000 150	Межбюджетные трансферты бюджетам муниципальных районов на ежемесячное денежное вознаграждение за классное руководство педагогическим работникам государственных и муниципальных общеобразовательных организаций
774	2 07 05030 05 0000 150	Прочие безвозмездные поступления в бюджеты муниципальных районов
774	2 18 05010 05 0000 150	Доходы бюджетов муниципальных районов от возврата бюджетными учреждениями остатков субсидий прошлых лет
774	2 19 60010 05 0000 150	Возврат прочих остатков субсидий, субвенций и иных межбюджетных трансфертов, имеющих целевое назначение, прошлых лет из бюджетов муниципальных районов
Финансовое управление администрации Киржачского района		
792	1 11 03050 05 0000 120	Проценты, полученные от предоставления бюджетных кредитов внутри страны за счет средств бюджетов муниципальных районов
792	1 13 02065 05 0000 130	Доходы, поступающие в порядке возмещения расходов, понесенных в связи с эксплуатацией имущества муниципальных районов
792	1 13 02995 05 0000 130	Прочие доходы от компенсации затрат бюджетов муниципальных районов
792	1 16 01157 01 0000 140	Административные штрафы, установленные главой 15 Кодекса Российской Федерации об административных правонарушениях, за административные правонарушения в области финансов, связанные с нецелевым использованием бюджетных средств, невозвратом либо несвоевременным возвратом бюджетного кредита, неперечислением либо несвоевременным перечислением платы за пользование бюджетным кредитом, нарушением условий предоставления бюджетного кредита, нарушением порядка и (или) условий предоставления (расходования) межбюджетных трансфертов, нарушением условий предоставления бюджетных инвестиций, субсидий юридическим лицам, индивидуальным предпринимателям и физическим лицам, подлежащие зачислению в бюджет муниципального образования
792	1 16 07010 05 0000 140	Штрафы, неустойки, пени, уплаченные в случае просрочки исполнения поставщиком (подрядчиком, исполнителем) обязательств, предусмотренных муниципальным контрактом, заключенным муниципальным органом, казенным учреждением муниципального района
792	1 16 07090 05 0000 140	Иные штрафы, неустойки, пени, уплаченные в соответствии с законом или договором в случае неисполнения или ненадлежащего исполнения обязательств перед муниципальным органом, (муниципальным казенным учреждением) муниципального района
792	1 16 10032 05 0000 140	Прочее возмещение ущерба, причиненного муниципальному имуществу муниципального района (за исключением имущества, закрепленного за муниципальными бюджетными (автономными) учреждениями, унитарными предприятиями)
792	1 16 10100 05 0000 140	Денежные взыскания, налагаемые в возмещение ущерба, причиненного в результате незаконного или нецелевого использования бюджетных средств (в части бюджетов муниципальных районов)
792	1 17 01050 05 0000 180	Невыясненные поступления, зачисляемые в бюджеты муниципальных районов
792	1 17 05050 05 0000 180	Прочие неналоговые доходы бюджетов муниципальных районов
792	2 02 15001 05 0000 150	Дотации бюджетам муниципальных районов на выравнивание бюджетной обеспеченности из бюджета субъекта Российской федерации
792	2 02 15009 05 5090 150	Дотации бюджетам муниципальных районов на частичную компенсацию дополнительных расходов на повышение оплаты труда работников бюджетной сферы и иные цели (Иные дотации в целях компенсации снижения дотации на выравнивание бюджетной обеспеченности муниципальных районов (городских округов) на 2021 год от 2020 года)
792	2 02 15009 05 5091 150	Дотации бюджетам муниципальных районов на частичную компенсацию дополнительных расходов на повышение оплаты труда работников бюджетной сферы и иные цели (Иные дотации в целях частичной компенсации дополнительных расходов местных бюджетов в связи с увеличением минимального размера оплаты труда)
792	2 08 05000 05 0000 150	Перечисления из бюджетов муниципальных районов (в бюджеты муниципальных районов) для осуществления возврата (зачета) излишне уплаченных или излишне взысканных сумм налогов, сборов и иных платежей, а также сумм процентов за несвоевременное осуществление такого возврата и процентов, начисленных на излишне взысканные суммы

Приложение 3

Перечень главных администраторов источников финансирования дефицита бюджета муниципального района

Код главы	Код группы, подгруппы, статьи и вида источников	Наименование
1	2	3
792		***Финансовое управление администрации Киржачского района***
792	01 02 00 00 05 0000 710	Получение кредитов от кредитных организаций бюджетами муниципальных районов в валюте Российской Федерации
792	01 02 00 00 05 0000 810	Погашение бюджетами муниципальных районов кредитов от кредитных организаций в валюте Российской Федерации
792	01 03 01 00 05 0000 710	Получение кредитов от других бюджетов бюджетной системы Российской Федерации бюджетами муниципальных районов в валюте Российской Федерации
792	01 03 01 00 05 0000 810	Погашение бюджетами муниципальных районов кредитов от других бюджетов бюджетной системы Российской Федерации в валюте Российской Федерации
792	01 06 05 02 05 0000 540	Предоставление бюджетных кредитов другим бюджетам бюджетной системы Российской Федерации из бюджетов муниципальных районов в валюте Российской Федерации
792	01 06 05 02 05 0000 640	Возврат бюджетных кредитов, предоставленных другим бюджетам бюджетной системы Российской Федерации из бюджетов муниципальных районов в валюте Российской Федерации
	Источники внутреннего финансирования дефицита бюджета муниципального района, администрирование которых может осуществляться главными администраторами источников финансирования дефицита бюджета муниципального района в пределах их компетенции	
000	01 05 02 01 05 0000 510	Увеличение прочих остатков денежных средств бюджетов муниципальных районов
000	01 05 02 01 05 0000 610	Уменьшение прочих остатков денежных средств бюджетов муниципальных районов

(Продолжение на 11-й стр.)

(Продолжение. Начало на 5-й стр.)

Приложение 4

Перечень главных администраторов доходов – органов администрации Киржачского района Владимирской области, администрирующих доходы бюджетов поселений

Код бюджетной классификации Российской Федерации		Наименование главного администратора доходов бюджета поселения
Главного администратора	Доходов бюджета поселения	
1	2	3
		Администрация Киржачского района Владимирской области
703	1 16 10123 01 0000 140	Доходы от денежных взысканий (штрафов), поступающие в счет погашения задолженности, образовавшейся до 1 января 2020 года, подлежащие зачислению в бюджет муниципального образования по нормативам, действовавшим в 2019 году

Приложение 5

Нормативы распределения доходов между бюджетом муниципального района и бюджетами муниципальных образований поселений, расположенных на территории района, на 2021 год и на плановый период 2022 и 2023 годов

в процентах

Наименование дохода	Бюджет муниципального района	Бюджет городского поселения	Бюджеты сельских поселений
1	2	3	4
Доходы от погашения задолженности и перерасчетов по отмененным налогам, сборам и иным обязательным платежам			
Земельный налог (по обязательствам, возникшим до 1 января 2006 года), мобилизуемый на территориях городских поселений		100	
Земельный налог (по обязательствам, возникшим до 1 января 2006 года), мобилизуемый на территориях сельских поселений			100
Целевые сборы с граждан и предприятий, учреждений, организаций на содержание милиции, на благоустройство территорий, на нужды образования и другие цели, мобилизуемые на территориях муниципальных районов	100		
Прочие местные налоги и сборы, мобилизуемые на территориях муниципальных районов	100		
Доходы от использования имущества, находящегося в государственной и муниципальной собственности			
Плата по соглашениям об установлении сервитута, заключенным органами местного самоуправления муниципальных районов, государственными или муниципальными предприятиями либо государственными или муниципальными учреждениями в отношении земельных участков, государственная собственность на которые не разграничена и которые расположены в границах городских поселений	50	50	
Плата по соглашениям об установлении сервитута, заключенным органами местного самоуправления городских поселений, государственными или муниципальными предприятиями либо государственными или муниципальными учреждениями в отношении земельных участков, государственная собственность на которые не разграничена и которые расположены в границах городских поселений	50	50	
Доходы от оказания платных услуг (работ) и компенсации затрат государства			
Плата за оказание услуг по присоединению объектов дорожного сервиса к автомобильным дорогам общего пользования местного значения, зачисляемая в бюджеты муниципальных районов	100		
Плата за оказание услуг по присоединению объектов дорожного сервиса к автомобильным дорогам общего пользования местного значения, зачисляемая в бюджеты городских поселений		100	
Плата за оказание услуг по присоединению объектов дорожного сервиса к автомобильным дорогам общего пользования местного значения, зачисляемая в бюджеты сельских поселений			100
Прочие доходы от оказания платных услуг (работ) получателями средств бюджетов муниципальных районов	100		
Прочие доходы от оказания платных услуг (работ) получателями средств бюджетов городских поселений		100	
Прочие доходы от оказания платных услуг (работ) получателями средств бюджетов сельских поселений			100
Доходы, поступающие в порядке возмещения расходов, понесенных в связи с эксплуатацией имущества муниципальных районов	100		
Доходы, поступающие в порядке возмещения расходов, понесенных в связи с эксплуатацией имущества городских поселений		100	
Доходы, поступающие в порядке возмещения расходов, понесенных в связи с эксплуатацией имущества сельских поселений			100
Прочие доходы от компенсации затрат бюджетов муниципальных районов	100		
Прочие доходы от компенсации затрат бюджетов городских поселений		100	
Прочие доходы от компенсации затрат бюджетов сельских поселений			100
Доходы от административных платежей и сборов			
Платежи, взимаемые органами местного самоуправления (организациями) муниципальных районов за выполнение определенных функций	100		
Платежи, взимаемые органами местного самоуправления (организациями) городских поселений за выполнение определенных функций		100	
Платежи, взимаемые органами местного самоуправления (организациями) сельских поселений за выполнение определенных функций			100
Доходы от штрафов, санкций, возмещения ущерба			
Возмещение ущерба при возникновении страховых случаев по обязательному страхованию гражданской ответственности, когда выгодоприобретателями выступают получатели средств бюджетов муниципальных районов	100		
Возмещение ущерба при возникновении страховых случаев по обязательному страхованию гражданской ответственности, когда выгодоприобретателями выступают получатели средств бюджетов городских поселений		100	
Возмещение ущерба при возникновении страховых случаев по обязательному страхованию гражданской ответственности, когда выгодоприобретателями выступают получатели средств бюджетов сельских поселений			100
Денежные взыскания, налагаемые в возмещение ущерба, причиненного в результате незаконного или нецелевого использования бюджетных средств (в части бюджетов муниципальных районов)	100		
Денежные взыскания, налагаемые в возмещение ущерба, причиненного в результате незаконного или нецелевого использования бюджетных средств (в части бюджетов городских поселений)		100	
Денежные взыскания, налагаемые в возмещение ущерба, причиненного в результате незаконного или нецелевого использования бюджетных средств (в части бюджетов сельских поселений)			100
Доходы от денежных взысканий (штрафов), поступающие в счет погашения задолженности, образовавшейся до 1 января 2020 года, подлежащие зачислению в бюджет муниципального образования по нормативам, действующим до 1 января 2020 года	100	100	100
Платежи в целях возмещения убытков, причиненных уклонением от заключения с муниципальным органом муниципального района (муниципальным казенным учреждением) муниципального контракта, а также иные денежные средства, подлежащие зачислению в бюджет муниципального района за нарушение законодательства Российской Федерации о контрактной системе в сфере закупок товаров, работ, услуг для обеспечения государственных и муниципальных нужд	100		
Платежи в целях возмещения убытков, причиненных уклонением от заключения с муниципальным органом городского поселения (муниципальным казенным учреждением) муниципального контракта, а также иные денежные средства, подлежащие зачислению в бюджет городского поселения за нарушение законодательства Российской Федерации о контрактной системе в сфере закупок товаров, работ, услуг для обеспечения государственных и муниципальных нужд		100	
Платежи в целях возмещения убытков, причиненных уклонением от заключения с муниципальным органом сельского поселения (муниципальным казенным учреждением) муниципального контракта, а также иные денежные средства, подлежащие зачислению в бюджет сельского поселения за нарушение законодательства Российской Федерации о контрактной системе в сфере закупок товаров, работ, услуг для обеспечения государственных и муниципальных нужд			100
Доходы от прочих неналоговых доходов			
Невыясненные поступления, зачисляемые в бюджеты муниципальных районов	100		
Невыясненные поступления, зачисляемые в бюджеты городских поселений		100	
Невыясненные поступления, зачисляемые в бюджеты сельских поселений			100
Возмещение потерь сельскохозяйственного производства, связанных с изъятием сельскохозяйственных угодий, расположенных на территориях городских поселений (по обязательствам, возникшим до 1 января 2008 года)		100	

(Продолжение на 12-й стр.)

(Продолжение. Начало на 5-й стр.)

Возмещение потерь сельскохозяйственного производства, связанных с изъятием сельскохозяйственных угодий, расположенных на территориях сельских поселений (по обязательствам, возникшим до 1 января 2008 года)			100
Прочие неналоговые доходы бюджетов муниципальных районов	100		
Прочие неналоговые доходы бюджетов городских поселений		100	
Прочие неналоговые доходы бюджетов сельских поселений			100

Приложение 6

Распределение бюджетных ассигнований на бюджетные инвестиции и субсидии на осуществление капитальных вложений в объекты капитального строительства муниципальной собственности на 2021 год и на плановый период 2022 и 2023 годов

тыс. рублей

Наименование	Вед	РЗ	ПР	ЦСР	ВР	Сумма		
						2021 год	2022 год	2023 год
1	2	3	4	5	6	7	8	9
Администрация Киржачского района Владимирской области	**703**					8769,9	4834,1	6304,6
Мероприятия по газификации населённых пунктов Киржачского района (Капитальные вложения в объекты государственной (муниципальной) собственности)	703	05	02	01 3 02 22160	400	8769,9	4834,1	6304,6
Управление образования администрации Киржачского района	**774**					**5854,4**	**10537,9**	**8196,1**
Расходы, связанные с распределением субвенций на предоставление жилых помещений детям-сиротам и детям, оставшимся без попечения родителей, лицам из их числа по договорам найма специализированных жилых помещений (Капитальные вложения в объекты государственной (муниципальной) собственности)	774	10	04	09 1 01 71420	400	5854,4	10537,9	8196,1
ВСЕГО:						**14624,3**	**15372,0**	**14500,7**

Приложение 7

Ведомственная структура расходов бюджета муниципального района на 2021 год и на плановый период 2022 и 2023 годов

тыс. рублей

Наименование	Вед	РЗ	ПР	ЦСР	ВР	2021 год	2022 год	2023 год
1	2	3	4	5	6	7	8	9
ВСЕГО						**914569,704**	**892808,1**	**874698,0**
Администрация Киржачского йона Владимирской области	**703**					**162585,704**	**180108,9**	**162952,3**
Общегосударственные вопросы	703	**01**				**55848,1**	**52509,8**	**52414,2**
Функционирование высшего должностного лица субъекта Российской Федерации и муниципального образования	703	01	**02**			**1412,3**	**1412,3**	**1412,3**
Непрограммные расходы органов местного самоуправления	703	01	02	**99**		1412,3	1412,3	1412,3
Иные непрограммные расходы	703	01	02	99 **9**		1412,3	1412,3	1412,3
Расходы на выплаты по оплате труда работников органов местного самоуправления (Расходы на выплаты персоналу в целях обеспечения выполнения функций государственными (муниципальными) органами, казенными учреждениями, органами управления государственными внебюджетными фондами)	703	01	02	99 9 00 00110	100	1412,3	1412,3	1412,3
Функционирование законодательных (представительных) органов государственной власти и представительных органов муниципальных образований	703	01	**03**			**1001,9**	**1001,5**	**1001,5**
Непрограммные расходы органов местного самоуправления	703	01	03	**99**		1001,9	1001,5	1001,5
Иные непрограммные расходы	703	01	03	99 **9**		1001,9	1001,5	1001,5
Расходы на выплаты по оплате труда работников органов местного самоуправления (Расходы на выплаты персоналу в целях обеспечения выполнения функций государственными (муниципальными) органами, казенными учреждениями, органами управления государственными внебюджетными фондами)	703	01	03	99 9 00 00110	100	1000,4	1000,4	1000,4
Расходы на обеспечение функций органов местного самоуправления (Закупка товаров, работ и услуг для обеспечения государственных (муниципальных) нужд)	703	01	03	99 9 00 00190	200	1	0,6	0,6
Расходы на обеспечение функций органов местного самоуправления (Иные бюджетные ассигнования)	703	01	03	99 9 00 00190	800	0,5	0,5	0,5
Функционирование Правительства Российской Федерации, высших исполнительных органов государственной власти субъектов Российской Федерации, местных администраций	703	01	**04**			**20180,6**	**20155,8**	**20155,8**
Муниципальная программа «Развитие муниципальной службы Киржачского района»	703	01	04	**20**		100,0	75,2	75,2
Основное мероприятие «Организация повышения квалификации муниципальных служащих органов местного самоуправления»	703	01	04	20 0 **03**		100,0	75,2	75,2
Расходы по обеспечению муниципальной службы Киржачского района (Закупка товаров, работ и услуг для обеспечения государственных (муниципальных) нужд)	703	01	04	20 0 03 20780	200	100,0	75,2	75,2
Непрограммные расходы органов местного самоуправления	703	01	04	**99**		20080,6	20080,6	20080,6
Иные непрограммные расходы	703	01	04	99 **9**		20080,6	20080,6	20080,6
Расходы на выплаты по оплате труда главы местной администрации (исполнительно-распорядительного органа муниципального образования) (Расходы на выплаты персоналу в целях обеспечения выполнения функций государственными (муниципальными) органами, казенными учреждениями, органами управления государственными внебюджетными фондами)	703	01	04	99 9 00 0Г110	100	2121,3	2121,3	2121,3
Расходы на выплаты по оплате труда работников органов местного самоуправления (Расходы на выплаты персоналу в целях обеспечения выполнения функций государственными (муниципальными) органами, казенными учреждениями, органами управления государственными внебюджетными фондами)	703	01	04	99 9 00 00110	100	16991,8	16991,8	16991,8
Расходы на обеспечение функций органов местного самоуправления (Закупка товаров, работ и услуг для обеспечения государственных (муниципальных) нужд)	703	01	04	99 9 00 00190	200	14,5	14,5	14,5
Расходы на обеспечение функций органов местного самоуправления (Иные бюджетные ассигнования)	703	01	04	99 9 00 00190	800	1	1	1
Обеспечение деятельности комиссий по делам несовершеннолетних и защите их прав (Расходы на выплаты персоналу в целях обеспечения выполнения функций государственными (муниципальными) органами, казенными учреждениями, органами управления государственными внебюджетными фондами)	703	01	04	99 9 00 70010	100	392,4	392,4	392,4
Обеспечение деятельности комиссий по делам несовершеннолетних и защите их прав (Закупка товаров, работ и услуг для обеспечения государственных (муниципальных) нужд)	703	01	04	99 9 00 70010	200	96,6	96,6	96,6
Реализация отдельных государственных полномочий по вопросам административного законодательства (Расходы на выплаты персоналу в целях обеспечения выполнения функций государственными (муниципальными) органами, казенными учреждениями, органами управления государственными внебюджетными фондами)	703	01	04	99 9 00 70020	100	406,6	406,6	406,6
Реализация отдельных государственных полномочий по вопросам административного законодательства (Закупка товаров, работ и услуг для обеспечения государственных (муниципальных) нужд)	703	01	04	99 9 00 70020	200	56,4	56,4	56,4
Судебная система	703	01	**05**			**6,7**	**43,0**	**3,4**
Непрограммные расходы органов местного самоуправления	703	01	05	**99**		6,7	43,0	3,4
Иные непрограммные расходы	703	01	05	99 **9**		6,7	43,0	3,4
Осуществление полномочий по составлению (изменению) списков	703	01	05	99 9 00 51200	200	6,7	43,0	3,4

(Продолжение на 13-й стр.)

(Продолжение. Начало на 5-й стр.)

кандидатов в присяжные заседатели федеральных судов общей юрисдикции в Российский Федерации (Закупка товаров, работ и услуг для обеспечения государственных (муниципальных) нужд)								
Резервные фонды	703	01	**11**			**500,0**	**250,0**	**250,0**
Непрограммные расходы органов местного самоуправления	703	01	11	**99**		500,0	250,0	250,0
Иные непрограммные расходы	703	01	11	99 **9**		500,0	250,0	250,0
Резервный фонд администрации Киржачского района для ликвидации чрезвычайных ситуаций (Иные бюджетные ассигнования)	703	01	11	99 9 00 20021	800	500,0	250,0	250,0
Другие общегосударственные вопросы	703	01	**13**			**32742,1**	**29647,2**	**29591,2**
Муниципальная программа муниципального образования Киржачский район «Социальное и демографическое развитие Киржачского района»	703	01	13	**07**		175,0	175,0	175,0
Основное мероприятие «Меры по социальной поддержке в районе»	703	01	13	07 0 **01**		175,0	175,0	175,0
Обеспечение участия представителей общественных организаций района в региональных и всероссийских мероприятиях (услуги) (Закупка товаров, работ и услуг для обеспечения государственных (муниципальных) нужд)	703	01	13	07 0 01 20490	200	175,0	175,0	175,0
Муниципальная программа муниципального образования Киржачский район «Снижение административных барьеров, оптимизация и повышение качества предоставления государственных и муниципальных услуг, в том числе на базе многофункционального центра предоставления государственных и муниципальных услуг в Киржачском районе»	703	01	13	**12**		7630,3	7553,1	7553,1
Основное мероприятие «Организация предоставления государственных и муниципальных услуг по принципу «одного окна»	703	01	13	12 0 **01**		7630,3	7553,1	7553,1
Расходы на обеспечение деятельности муниципального бюджетного учреждения «Многофункциональный центр предоставления государственных и муниципальных услуг населению Киржачского района» (Предоставление субсидий бюджетным, автономным учреждениям и иным некоммерческим организациям)	703	01	13	12 0 01 0М590	600	1535,5	1458,3	1458,3
Расходы, связанные с предоставлением государственных и муниципальных услуг по принципу «одного окна» (Предоставление субсидий бюджетным, автономным учреждениям и иным некоммерческим организациям)	703	01	13	12 0 01 71390	600	2316,7	2316,7	2316,7
Софинансирование расходов, связанных с предоставлением государственных и муниципальных услуг по принципу «одного окна» (Предоставление субсидий бюджетным, автономным учреждениям и иным некоммерческим организациям)	703	01	13	12 0 01 S1390	600	3778,1	3778,1	3778,1
Муниципальная программа муниципального образования Киржачский район «Информатизация Киржачского района»	703	01	13	**17**		1614,4	772,0	772,0
Основное мероприятие «Информационно-технологическое обеспечение деятельности администрации района и ее структурных подразделений»	703	01	13	17 0 **01**		1614,4	772,0	772,0
Обеспечение функционирования, информационное обслуживание муниципальных информационных систем, техническое обслуживание компьютерной, печатающей и копировальной техники (Закупка товаров, работ и услуг для обеспечения государственных (муниципальных) нужд)	703	01	13	17 0 01 20590	200	1614,4	772,0	772,0
Непрограммные расходы органов местного самоуправления	703	01	13	**99**		23326,9	21147,1	21091,1
Иные непрограммные расходы	703	01	13	**99 9**		23326,9	21147,1	21091,1
Расходы на обеспечение деятельности муниципального казенного учреждения «Хозяйственно-транспортное управление администрации Киржачского района» (Расходы на выплаты персоналу в целях обеспечения выполнения функций государственными (муниципальными) органами, казенными учреждениями, органами управления государственными внебюджетными фондами)	703	01	13	99 9 00 01590	100	8555,9	8555,9	8555,9
Расходы на обеспечение деятельности муниципального казенного учреждения «Хозяйственно-транспортное управление администрации Киржачского района» (Закупка товаров, работ и услуг для обеспечения государственных (муниципальных) нужд)	703	01	13	99 9 00 01590	200	7085,3	5701,9	5701,9
Расходы на обеспечение деятельности муниципального казенного учреждения «Хозяйственно-транспортное управление администрации Киржачского района» (Социальное обеспечение и иные выплаты населению)	703	01	13	99 9 00 01590	300	26,0	0	0
Расходы на обеспечение деятельности муниципального казенного учреждения «Хозяйственно-транспортное управление администрации Киржачского района» (Иные бюджетные ассигнования)	703	01	13	99 9 00 01590	800	238,0	238,0	238,0
Расходы на обеспечение деятельности муниципального казённого учреждения «Киржачский районный архив» (Расходы на выплаты персоналу в целях обеспечения выполнения функций государственными (муниципальными) органами, казенными учреждениями, органами управления государственными внебюджетными фондами)	703	01	13	99 9 00 02590	100	996,9	996,9	996,9
Расходы на обеспечение деятельности муниципального казённого учреждения «Киржачский районный архив» (Закупка товаров, работ и услуг для обеспечения государственных (муниципальных) нужд)	703	01	13	99 9 00 02590	200	649,8	531,2	531,2
Расходы на обеспечение деятельности муниципального казённого учреждения «Киржачский районный архив» (Иные бюджетные ассигнования)	703	01	13	99 9 00 02590	800	0,5	0,5	0,5
Расходы на обеспечение деятельности муниципального казенного учреждения «Управление муниципальными закупками Киржачского района» (Расходы на выплаты персоналу в целях обеспечения выполнения функций государственными (муниципальными) органами, казенными учреждениями, органами управления государственными внебюджетными фондами)	703	01	13	99 9 00 0Т590	100	1829,7	1830,9	1830,9
Расходы на обеспечение деятельности муниципального казенного учреждения «Управление муниципальными закупками Киржачского района» (Закупка товаров, работ и услуг для обеспечения государственных (муниципальных) нужд)	703	01	13	99 9 00 0Т590	200	1080,6	940,6	940,6
Расходы на обеспечение деятельности муниципального казенного учреждения «Управление муниципальными закупками Киржачского района» (Иные бюджетные ассигнования)	703	01	13	99 9 00 0Т590	800	0,5	0,5	0,5
Расходы на выполнение обязательств муниципального района, связанных с исполнением решений судов (Иные бюджетные ассигнования)	703	01	13	99 9 00 20030	800	220,0	220,0	220,0
Расходы на выполнение обязательств муниципального района, связанных с уплатой членских взносов в ассоциации (Иные бюджетные ассигнования)	703	01	13	99 9 00 20040	800	38,7	38,7	38,7
Расходы на уплату земельного налога на участки, предоставленные администрацией	703	01	13	99 9 00 20460	800	80,0	80,0	80,0

(Продолжение на 14-й стр.)

(Продолжение. Начало на 5-й стр.)

Киржачского района в постоянное (бессрочное) пользование (Иные бюджетные ассигнования)								
Расходы на проведение Всероссийской переписи населения 2020 года (Закупка товаров, работ и услуг для обеспечения государственных (муниципальных) нужд)	703	01	13	99 9 0054690	200	569,0	0	0
Осуществление полномочий Российской Федерации по государственной регистрации актов гражданского состояния (Расходы на выплаты персоналу в целях обеспечения выполнения функций государственными (муниципальными) органами, казенными учреждениями, органами управления государственными внебюджетными фондами)	703	01	13	99 9 00 59300	100	1501,7	1501,7	1501,7
Осуществление полномочий Российской Федерации по государственной регистрации актов гражданского состояния (Закупка товаров, работ и услуг для обеспечения государственных (муниципальных) нужд)	703	01	13	99 9 00 59300	200	454,3	510,3	454,3
Национальная безопасность и правоохранительная деятельность	**703**	**03**				**8420,8**	**6706,9**	**6706,9**
Защита населения и территории от чрезвычайных ситуаций природного и техногенного характера, пожарная безопасность	703	03	**10**			**7690,8**	**6576,9**	**6576,9**
Муниципальная программа муниципального образования Киржачский район «Защита населения от чрезвычайных ситуаций и снижение рисков их возникновения, обеспечение пожарной безопасности и безопасности на водных объектах на территории Киржачского района»	703	03	10	**11**		1802,0	1141,0	1090,0
Основное мероприятие «Снижение рисков и смягчение последствий чрезвычайных ситуаций природного и техногенного характера»	703	03	10	11 0 **01**		677,0	621,0	570,0
Создание, хранение, использование и восполнение резерва финансовых и материальных ресурсов для предупреждения и ликвидации чрезвычайных ситуаций на территории Киржачского района (Закупка товаров, работ и услуг для обеспечения государственных (муниципальных) нужд)	703	03	10	11 0 01 20660	200	125,0	90,0	50,0
Предоставление иных межбюджетных трансфертов на исполнение переданных полномочий из бюджета муниципального образования Киржачский район в бюджеты поселений в соответствии с заключенными соглашениями на расходы, связанные с организацией и осуществлением мероприятий по территориальной обороне и гражданской обороне, защите населения и территории поселения от чрезвычайных ситуаций природного и техногенного характера (Межбюджетные трансферты)	703	03	10	11 0 01 8Г030	500	500,0	500,0	500,0
Развитие материально-технической базы УКП (Закупка товаров, работ и услуг для обеспечения государственных (муниципальных) нужд)	703	03	10	11 0 01 21700	200	30,0	20	20
Обучение руководителей курсов ГО и ЗНТЧС (Закупка товаров, работ и услуг для обеспечения государственных (муниципальных) нужд)	703	03	10	11 0 01 21800	200	22,0	11,0	0
Основное мероприятие «Обеспечение пожарной безопасности муниципального образования»	703	03	10	11 0 **02**		200,0	150,0	150,0
Обеспечение информированности населения по правилам пожарной безопасности (Закупка товаров, работ и услуг для обеспечения государственных (муниципальных) нужд)	703	03	10	11 0 02 20620	200	100,0	100,0	100,0
Приобретение пожарно-технического вооружения для патрульных групп (Закупка товаров, работ и услуг для обеспечения государственных (муниципальных) нужд)	703	03	10	11 0 02 20900	200	50,0	0	**0**
Обеспечение мест проживания многодетных семей автономными пожарными извещателями (Закупка товаров, работ и услуг для обеспечения государственных (муниципальных) нужд)	703	03	10	11 0 02 20921	200	50,0	50,0	50,0
Основное мероприятие «Обеспечение безопасности людей на водных объектах»	703	03	10	11 0 **03**		30,0	30,0	30,0
Приобретение имущества спасательных постов (Закупка товаров, работ и услуг для обеспечения государственных (муниципальных) нужд)	703	03	10	11 0 03 21030	200	30,0	30,0	30,0
Основное мероприятие «Развитие и совершенствование единой дежурно-диспетчерской службы муниципального образования»	703	03	10	11 0 **04**		45,0	0	0
Организация защиты информации автоматизированных рабочих мест ЕДДС (Закупка товаров, работ и услуг для обеспечения государственных (муниципальных) нужд)	703	03	10	11 0 04 20922	200	45,0	0	0
Основное мероприятие «Построение и развитие АПК «Безопасный город»»	703	03	10	11 0 **05**		850,0	340,0	340,0
Расходы на мероприятия по развитию АПК «Безопасный город» (Закупка товаров, работ и услуг для обеспечения государственных (муниципальных) нужд)	703	03	10	11 0 05 20910	200	850,0	340,0	340,0
Непрограммные расходы органов местного самоуправления	703	03	10	**99**		5888,8	5904,9	5904,9
Иные непрограммные расходы	703	03	10	99 **9**		5888,8	5904,9	5904,9
Расходы на обеспечение деятельности (оказание услуг) муниципального казенного учреждения «Управление по делам ГО и ЧС Киржачского района» (Расходы на выплаты персоналу в целях обеспечения выполнения функций государственными (муниципальными) органами, казенными учреждениями, органами управления государственными внебюджетными фондами)	703	03	10	99 9 00 08590	100	2683,4	2682,4	2682,4
Расходы на обеспечение деятельности (оказание услуг) муниципального казенного учреждения «Управление по делам ГО и ЧС Киржачского района» (Закупка товаров, работ и услуг для обеспечения государственных (муниципальных) нужд)	703	03	010	99 9 00 08590	200	985,6	533,7	584,7
Расходы на обеспечение деятельности (оказание услуг) муниципального казенного учреждения «Управление по делам ГО и ЧС Киржачского района» (Иные бюджетные ассигнования)	703	03	10	99 9 00 08590	800	1,0	1,0	1,0
Расходы на оплату услуг по использованию радиочастотного спектра (Закупка товаров, работ и услуг для обеспечения государственных (муниципальных) нужд)	703	03	10	99 9 00 20310	200	110,4	110,4	110,4
Расходы за счет межбюджетных трансфертов, перечисляемых из бюджетов поселений в соответствии с заключенными Соглашениями на обеспечение деятельности Муниципального казенного учреждения «Управление по делам гражданской обороны и чрезвычайным ситуациям Киржачского района» (Расходы на выплаты персоналу в целях обеспечения выполнения функций государственными (муниципальными) органами, казенными учреждениями, органами управления государственными внебюджетными фондами)	703	03	10	99 9 00 П0010	100	1534,8	1534,8	1534,8
Расходы за счет межбюджетных трансфертов, перечисляемых из бюджетов поселений в соответствии с заключенными Соглашениями на обеспечение деятельности Муниципального казенного учреждения «Управление по делам гражданской обороны и чрезвычайным ситуациям Киржачского района» (Закупка товаров, работ и услуг для обеспечения государственных	703	03	10	99 9 00 П0010	200	573,6	573,6	573,6

(Продолжение на 15-й стр.)

(Продолжение. Начало на 5-й стр.)

(муниципальных) нужд)								
Другие вопросы в области национальной безопасности и правоохранительной деятельности	703	03	**14**			**730,0**	**130,0**	**130,0**
Муниципальная программа муниципального образования Киржачский район «Обеспечение безопасности населения и территорий Киржачского района»	703	03	14	**08**		670,0	70,0	70,0
Основное мероприятие «Организация и осуществление на территории района мероприятий по предупреждению терроризма и экстремизма, минимизации их последствий»	703	03	14	08 0 **01**		30,0	30,0	30,0
Укрепление антитеррористической защищенности спортивных объектов (Закупка товаров, работ и услуг для обеспечения государственных (муниципальных) нужд)	703	03	14	08 0 01 20940	200	20,0	20,0	20,0
Изготовление и распространение наглядной агитации по тематике антитеррористической защищенности (Закупка товаров, работ и услуг для обеспечения государственных (муниципальных) нужд)	703	03	14	08 0 01 20950	200	10,0	10,0	10,0
Основное мероприятие «Поддержка граждан и их объединений, участвующих в охране общественного порядка»	703	03	14	08 0 **02**		30,0	30,0	30,0
Поддержка гражданам и их объединениям, участвующим в охране общественного порядка (Закупка товаров, работ и услуг для обеспечения государственных (муниципальных) нужд)	703	03	14	08 0 02 20260	200	20,0	20,0	20,0
Укрепление материально-технической базы добровольных народных дружин, участвующих в охране общественного порядка (Закупка товаров, работ и услуг для обеспечения государственных (муниципальных) нужд)	703	03	14	08 0 02 20790	200	10,0	10,0	10,0
Основное мероприятие «Профилактика правонарушений»	703	03	14	08 0 **03**		610,0	10,0	10,0
Обеспечение социальной реабилитации ранее судимых лиц и граждан, не имеющих постоянных источников дохода (Закупка товаров, работ и услуг для обеспечения государственных (муниципальных) нужд)	703	03	14	08 0 03 20890	200	10,0	10,0	10,0
Оборудование спортивных площадок для занятий экстремальными видами спорта (Предоставление субсидий бюджетным, автономным учреждениям и иным некоммерческим организациям)	703	03	14	08 0 03 71300	600	474,0	-	-
Софинансирование расходов на оборудование спортивных площадок для занятий экстремальными видами спорта (Предоставление субсидий бюджетным, автономным учреждениям и иным некоммерческим организациям)	703	03	14	08 0 03 S1300	600	126,0	-	-
Муниципальная программа муниципального образования Киржачский район «Противодействие злоупотреблению наркотиками и их незаконному обороту»	703	03	14	**15**		60,0	60,0	60,0
Основное мероприятие «Антинаркотическая пропаганда и воспитание»	703	03	14	15 0 **02**		60,0	60,0	60,0
Участие в областных комплексных соревнованиях (Закупка товаров, работ и услуг для обеспечения государственных (муниципальных) нужд)	703	03	14	15 0 02 20100	200	40,0	40,0	40,0
Расходы на организацию комплекса информационно-пропагандистских мер, направленных на формирование у населения негативного отношения к употреблению алкоголя, наркотиков и табака (Закупка товаров, работ и услуг для обеспечения государственных (муниципальных) нужд)	703	03	14	15 0 02 20970	200	20,0	20,0	20,0
Национальная экономика	**703**	**04**				**27 269,7**	**28320,7**	**28854,0**
Сельское хозяйство и рыболовство	703	04	**05**			756,1	756,1	756,1
Муниципальная программа развития агропромышленного комплекса Киржачского района	703	04	05	**01**		756,1	756,1	756,1
Подпрограмма «Развитие подотрасли животноводства, переработки и реализации продукции животноводства»	703	04	05	01 **4**		756,1	756,1	756,1
Основное мероприятие «Организация и содержание мест захоронения биологических отходов в скотомогильниках»	703	04	05	01 4 **04**		42,0	42,0	42,0
Защита населения от болезней, общих для человека и животных (Закупка товаров, работ и услуг для обеспечения государственных (муниципальных) нужд)	703	04	05	01 4 04 70120	200	42,0	42,0	42,0
Основное мероприятие «Мероприятия в сфере обращения с безнадзорными животными»	703	04	05	01 4 **05**		714,1	714,1	714,1
Реализация отдельных государственных полномочий Владимирской области по организации мероприятий при осуществлении деятельности по обращению с животными без владельцев (Закупка товаров, работ и услуг для обеспечения государственных (муниципальных) нужд)	703	04	05	01 4 05 **71980**	200	714,1	714,1	714,1
Транспорт	703	04	**08**			**4210,9**	**4048,9**	**4048,9**
Непрограммные расходы органов местного самоуправления	703	04	08	**99**		4210,9	4048,9	4048,9
Иные непрограммные расходы	703	04	08	99 **9**		4210,9	4048,9	4048,9
Возмещение потерь в доходах перевозчиков, осуществляющих пассажирские перевозки на нерентабельных маршрутах автомобильным транспортом общего пользования между поселениями на территории района (Иные бюджетные ассигнования)	703	04	08	99 9 00 **60010**	800	3717,9	3574,9	3574,9
Предоставление иных межбюджетных трансфертов на исполнение переданных полномочий из бюджета муниципального образования Киржачский район в бюджеты поселений в соответствии с заключенными соглашениями на расходы по созданию условий для предоставления транспортных услуг населению и организации транспортного обслуживания населения между поселениями в границах муниципального образования Киржачский район (Межбюджетные трансферты)	703	04	08	99 9 00 8Т030	500	493,0	474,0	474,0
Дорожное хозяйство (дорожные фонды)	703	04	**09**			**20927,0**	**22140,0**	**22800,0**
Муниципальная программа муниципального образования Киржачский район «Дорожное хозяйство Киржачского района на 2014-2025 годы»	703	04	09	**13**		20927,0	22140,0	22800,0
Основное мероприятие «Ремонт и содержание автомобильных дорог общего пользования района и сооружений на них»	703	04	09	13 0 **02**		20927,0	22140,0	22800,0
Предоставление иных межбюджетных трансфертов на исполнение переданных полномочий из бюджета муниципального образования Киржачский район в бюджеты поселений в соответствии с заключенными соглашениями на содержание и текущий ремонт автомобильных дорог общего пользования населённых пунктов за счёт средств дорожного фонда (Межбюджетные трансферты)	703	04	09	13 0 02 8Д030	500	20927,0	22140,0	22800,0
Другие вопросы в области национальной экономики	703	04	**12**			**1375,7**	**1375,7**	**1249,0**
Муниципальная программа муниципального образования Киржачский район «Обеспечение доступным и комфортным жильём населения Киржачского района»	703	04	12	**02**		926,7	926,7	800,0
Подпрограмма «Обеспечение территорий документацией для осуществления градостроительной деятельности»	703	04	12	02 **6**		926,7	926,7	800,0
Основное мероприятие «Разработка (корректировка) документов территориального планирования, правил землепользования и застройки, документации по планированию территорий, нормативов градостроительного проектирования»	703	04	12	02 6 **01**		926,7	926,7	800,0
Обеспечение территорий документацией для осуществления градостроительной деятельности за счет средств областного бюджета (Закупка товаров, работ и услуг для обеспечения государственных	703	04	12	02 6 01 **70080**	200	526,7	526,7	400,0

(Продолжение на 16-й стр.)

(Продолжение. Начало на 5-й стр.)

(муниципальных) нужд)								
Софинансирование мероприятий по обеспечению территорий документацией для осуществления градостроительной деятельности (Закупка товаров, работ и услуг для обеспечения государственных (муниципальных) нужд)	703	04	12	02 6 01 **S0080**	200	140,0	140,0	107,0
Обеспечение территорий документацией для осуществления градостроительной деятельности (Закупка товаров, работ и услуг для обеспечения государственных (муниципальных) нужд)	703	04	12	02 6 01 **20450**	200	260,0	260,0	293,0
Муниципальная программа муниципального образования Киржачский район «Развитие малого и среднего предпринимательства »	703	04	12	**03**		250,0	250,0	250,0
Основное мероприятие «Организация участия в выставочных мероприятиях с целью продвижения потенциала Киржачского района»	703	04	12	03 0 **04**		250,0	250,0	250,0
Расходы на организацию участия в выставочных мероприятиях с целью продвижения потенциала Киржачского района (Закупка товаров, работ и услуг для обеспечения государственных (муниципальных) нужд)	703	04	12	03 0 04 **20740**	200	250,0	250,0	250,0
Непрограммные расходы органов местного самоуправления	703	04	12	**99**		199,0	199,0	199,0
Иные непрограммные расходы	703	04	12	99 **9**		199,0	199,0	199,0
Расходы, связанные с размещением и демонтажем рекламных конструкций на территории Киржачского района (Закупка товаров, работ и услуг для обеспечения государственных (муниципальных) нужд)	703	04	12	99 9 00 20911	200	199,0	199,0	199,0
Жилищно-коммунальное хозяйство	**703**	**05**				**24994,5**	**50541,1**	**30215,6**
Коммунальное хозяйство	703	05	**02**			**17728,5**	**43292,7**	**22967,2**
Муниципальная программа развития агропромышленного комплекса Киржачского района	703	05	02	**01**		**9112,4**	**5 176,6**	**6647,1**
Подпрограмма «Комплексное развитие сельских территорий Киржачского района»	703	05	02	01 **3**		9112,4	5 176,6	6647,1
Основное мероприятие «Комплексное обустройство населённых пунктов, расположенных в сельской местности, объектами социальной и инженерной инфраструктуры»	703	05	02	01 3 **02**		9112,4	5 176,6	6647,1
Мероприятия по газификации населённых пунктов Киржачского района (Капитальные вложения в объекты государственной (муниципальной) собственности)	703	05	02	01 3 02 22160	400	8769,9	4834,1	6304,6
Мероприятия по газификации населённых пунктов Киржачского района (Закупка товаров, работ и услуг для обеспечения государственных (муниципальных) нужд)	703	05	02	01 3 02 22160	200	342,5	342,5	342,5
Непрограммные расходы органов местного самоуправления	703	05	02	**99**		**8616,1**	**38116,1**	**16320,1**
Иные непрограммные расходы	703	05	02	99 **9**		8616,1	38116,1	16320,1
Предоставление иных межбюджетных трансфертов на исполнение переданных полномочий из бюджета муниципального образования Киржачский район в бюджеты поселений в соответствии с заключенными соглашениями на расходы, связанные с организацией в границах поселения электро-, тепло-, газо- и водоснабжения населения, водоотведения, снабжения населения топливом (Межбюджетные трансферты)	703	05	02	99 9 00 8Э030	500	8616,1	8616,1	8616,1
Предоставление иных межбюджетных трансфертов на исполнение переданных полномочий из бюджета муниципального образования Киржачский район в бюджеты поселений в соответствии с заключенными соглашениями на строительство, реконструкцию и модернизацию систем (объектов) теплоснабжения, водоснабжения, водоотведения и очистки сточных вод за счёт средств областного бюджета (Межбюджетные трансферты)	703	05	02	99 9 00 **71581**	500	0	**23305,0**	0
в т.ч. строительство очистных сооружений в модульном исполнении пос. Кашино						*0*	*23305,0*	*0*
Предоставление иных межбюджетных трансфертов на исполнение переданных полномочий из бюджета муниципального образования Киржачский район в бюджеты поселений в соответствии с заключенными соглашениями на строительство, реконструкцию и модернизацию систем (объектов) теплоснабжения, водоснабжения, водоотведения и очистки сточных вод – софинансирование (Межбюджетные трансферты)	703	05	02	99 9 00 **S1581**	500	0	**6195,0**	**7704,0**
в т.ч. строительство очистных сооружений в модульном исполнении пос. Кашино						*0*	*6195,0*	*0*
в т.ч. строительство очистных сооружений в модульном исполнении пос. Першино						*0*	*0*	*7704,0*
Другие вопросы в области жилищно-коммунального хозяйства	703	05	**05**			**7266,0**	**7248,4**	**7248,4**
Непрограммные расходы органов местного самоуправления	703	05	05	**99**		7266,0	7248,4	7248,4
Иные непрограммные расходы	703	05	05	99 **9**		7266,0	7248,4	7248,4
Расходы на обеспечение деятельности Муниципального казенного учреждения «Управление жилищно-коммунального хозяйства, архитектуры и строительства Киржачского района» (Расходы на выплаты персоналу в целях обеспечения выполнения функций государственными (муниципальными) органами, казенными учреждениями, органами управления государственными внебюджетными фондами)	703	05	05	99 9 00 0Ж590	100	6776,3	6775,4	6775,4
Расходы на обеспечение деятельности Муниципального казенного учреждения «Управление жилищно-коммунального хозяйства, архитектуры и строительства Киржачского района» (Закупка товаров, работ и услуг для обеспечения государственных (муниципальных) нужд)	703	05	05	99 9 00 0Ж590	200	127,2	110,5	110,5
Расходы на обеспечение деятельности Муниципального казенного учреждения «Управление жилищно-коммунального хозяйства, архитектуры и строительства Киржачского района» (Иные бюджетные ассигнования)	703	05	05	99 9 00 0Ж590	800	0,5	0,5	0,5
Осуществление отдельных государственных полномочий по региональному государственному жилищному надзору и лицензионному контролю (Расходы на выплаты персоналу в целях обеспечения выполнения функций государственными (муниципальными) органами, казенными учреждениями, органами управления государственными внебюджетными фондами)	703	05	05	99 9 00 71370	100	362,0	362,0	362,0
Образование	703	**07**				**10,0**	**10,0**	**10,0**
Молодежная политика	703	07	**07**			10,0	10,0	10,0
Муниципальная программа муниципального образования Киржачский район «Социальное и демографическое развитие Киржачского района»	703	07	07	**07**		10,0	10,0	10,0
Основное мероприятие «Меры, направленные на пропаганду здорового образа жизни, сохранение и укрепление здоровья»	703	07	07	07 0 **03**		10,0	10,0	10,0
Проведение фестивалей, конкурсов, спортивных мероприятий, направленных на пропаганду здорового образа жизни, сохранение и укрепление здоровья (Закупка товаров, работ и услуг для обеспечения государственных (муниципальных) нужд)	703	07	07	07 0 03 20180	200	10,0	10,0	10,0
Социальная политика	**703**	**10**				**15635,504**	**15678,6**	**17403,7**
Пенсионное обеспечение	703	10	**01**			5754,4	5754,4	5754,4
Непрограммные расходы органов местного самоуправления	703	10	01	**99**		5754,4	5754,4	5754,4
Иные непрограммные расходы	703	10	01	99 **9**		5754,4	5754,4	5754,4
Пенсия за выслугу лет муниципальным служащим и	703	10	01	99 9 00 10030	200	57,0	57,0	57,0

(Продолжение на 17-й стр.)

(Продолжение. Начало на 5-й стр.)

лицам, замещавшим муниципальные должности (Закупка товаров, работ и услуг для обеспечения государственных (муниципальных) нужд)								
Пенсия за выслугу лет муниципальным служащим и лицам, замещавшим муниципальные должности (Социальное обеспечение и иные выплаты населению)	703	10	01	99 9 00 10030	300	5697,4	5697,4	5697,4
Социальное обеспечение населения	703	10	**03**			**4129,404**	**4865,9**	**5230,1**
Муниципальная программа развития агропромышленного комплекса Киржачского района	703	10	03	**01**		**37,0**	**37,0**	**37,0**
Подпрограмма «Комплексное развитие сельских территорий Киржачского района»	703	10	03	01 **3**		37,0	37,0	37,0
Основное мероприятие «Улучшение жилищных условий граждан, проживающих в сельской местности»	703	10	03	01 3 **01**		37,0	37,0	37,0
Мероприятия по улучшению жилищных условий молодых семей и молодых специалистов (Социальное обеспечение и иные выплаты населению)	703	10	03	01 3 01 **S0020**	300	37,0	37,0	37,0
Муниципальная программа муниципального образования Киржачский район «Обеспечение доступным и комфортным жильем населения Киржачского района»	703	10	03	**02**		**3746,804**	**4483,3**	**4847,5**
Подпрограмма «Создание условий для обеспечения доступным и комфортным жильём отдельных категорий граждан Киржачского района, установленных законодательством»	703	10	03	**02 2**		**1374,504**	**1002,7**	**1266,4**
Основное мероприятие «Обеспечение жильем отдельных категорий граждан, установленных федеральными законами от 12 января 1995 №5-ФЗ «О ветеранах» и от 24 ноября 1995 года №181-ФЗ «О социальной защите инвалидов в Российской Федерации»»	703	10	03	02 2 **01**		664,704	0,0	0,0
Обеспечение жильем отдельных категорий граждан, установленных Федеральным законом от 12 января 1995 года № 5-ФЗ «О ветеранах» (Социальное обеспечение и иные выплаты населению)	703	10	03	02 2 01 51350	300	664,704	0,0	0,0
Основное мероприятие «Обеспечение жильем государственных гражданских служащих Владимирской области, работников государственных учреждений, финансируемых из областного бюджета, муниципальных служащих и работников учреждений бюджетной сферы, финансируемых из местных бюджетов»	703	10	03	02 2 **02**		709,8	1002,7	1266,4
Предоставление жилищных субсидий государственным гражданским служащим Владимирской области, работникам государственных учреждений, финансируемых из областного бюджета, муниципальным служащим и работникам учреждений бюджетной сферы, финансируемых из местных бюджетов (Социальное обеспечение и иные выплаты населению)	703	10	03	02 2 02 71860	300	709,8	1002,7	1266,4
Подпрограмма «Обеспечение жильем многодетных семей Киржачского района»	703	10	03	02 **4**		**2372,3**	**3480,6**	**3581,1**
Основное мероприятие «Предоставление многодетным семьям Киржачского района социальных выплат на строительство индивидуального жилого дома»	703	10	03	02 4 **01**		2372,3	3480,6	3581,1
Обеспечение жильем многодетных семей за счет средств областного бюджета (Социальное обеспечение и иные выплаты населению)	703	10	03	02 4 01 70810	300	1876,1	2749,6	2829,0
Обеспечение жильем многодетных семей (Социальное обеспечение и иные выплаты населению)	703	10	03	02 4 01 S0810	300	496,2	731,0	752,1
Муниципальная программа муниципального образования Киржачский район «Социальное и демографическое развитие Киржачского района»	703	10	03	**07**		260,0	260,0	260,0
Основное мероприятие «Меры по социальной поддержке в районе»	703	10	03	07 0 **01**		260,0	260,0	260,0
Обеспечение социальной поддержки малоимущих семей, малоимущих одиноко проживающих граждан и граждан, оказавшихся в трудной жизненной ситуации (Социальное обеспечение и иные выплаты населению)	703	10	03	07 0 01 10050	300	260,0	260,0	260,0
Непрограммные расходы органов местного самоуправления	703	10	03	**99**		85,6	85,6	85,6
Иные непрограммные расходы	703	10	03	99 **9**		85,6	85,6	85,6
Обеспечение равной доступности услуг транспорта общего пользования для отдельных категорий граждан в муниципальном сообщении (Социальное обеспечение и иные выплаты населению)	703	10	03	99 9 00 70150	300	1,0	1,0	1,0
Обеспечение равной доступности услуг транспорта общего пользования для отдельных категорий граждан в муниципальном сообщении – софинансирование (Социальное обеспечение и иные выплаты населению)	703	10	03	99 9 00 S0150	300	1,8	1,8	1,8
Расходы на предоставление ежемесячных денежных выплат лицам, удостоенным звания «Почетный гражданин г.Киржача и Киржачского района» (Социальное обеспечение и иные выплаты населению)	703	10	03	99 9 00 10010	300	82,8	82,8	82,8
Охрана семьи и детства	703	10	**04**			5451,7	4758,3	6119,2
Муниципальная программа муниципального образования Киржачский район «Обеспечение доступным и комфортным жильем населения Киржачского района»	703	10	04	**02**		5451,7	4758,3	6119,2
Подпрограмма «Обеспечение жильем молодых семей Киржачского района»	703	10	04	02 **1**		5451,7	4758,3	6119,2
Основное мероприятие «Предоставление молодым семьям Киржачского района социальных выплат на приобретение (строительство) жилья	703	10	04	02 1 **01**		5451,7	4758,3	6119,2
Мероприятия по обеспечению жильем молодых семей (Социальное обеспечение и иные выплаты населению)	703	10	04	02 1 01 L4970	300	5451,7	4758,3	6119,2
- за счет средств областного бюджета						3160,3	3759,0	4834,2
- за счет средств бюджетов поселений						*2291,4*	*999,3*	*1285,0*
Другие вопросы в области социальной политики	703	10	**06**			300,0	300,0	300,0
Муниципальная программа муниципального образования Киржачский район «Социальное и демографическое развитие Киржачского района»	703	10	06	**07**		300,0	300,0	300,0
Основное мероприятие «Меры по социальной поддержке в районе»	703	10	06	07 0 **01**		300,0	300,0	300,0
Субсидии отдельным общественным организациям и иным некоммерческим объединениям (Предоставление субсидий бюджетным, автономным учреждениям и иным некоммерческим организациям)	703	10	06	07 0 01 60030	600	300,0	300,0	300,0
Физическая культура и спорт	**703**	**11**				**27456,2**	**21678,4**	**21678,4**
Физическая культура	703	11	**01**			1000,0	-	-
Муниципальная программа муниципального образования Киржачский район «Развитие физической культуры и спорта на территории Киржачского района»	703	11	01	**18**		1000,0	-	-
Основное мероприятие «Строительство физкультурно-оздоровительного комплекса»	703	11	01	18 0 **02**		1000,0	-	-
Расходы на проведение привязки и корректировки проекта повторного применения для строительства физкультурно-оздоровительного комплекса с универсальным игровым спортивным залом (Закупка товаров, работ и услуг для обеспечения государственных (муниципальных) нужд)	703	11	01	18 0 02 21020	200	1000,0	-	-
Массовый спорт	703	11	02			26456,2	21678,4	21678,4
Муниципальная программа муниципального образования Киржачский район «Развитие физической культуры и спорта на территории Киржачского района»	703	11	02	**18**		26456,2	21678,4	21678,4
Основное мероприятие «Создание условий для развития физической культуры и спорта на территории	703	11	02	18 0 **01**		21198,8	21678,4	21678,4

(Продолжение на 18-й стр.)

(Продолжение. Начало на 5-й стр.)

Киржачского района»								
Проведение массовых спортивных мероприятий для всех групп населения согласно календарному плану физкультурно-оздоровительных мероприятий (Расходы на выплаты персоналу в целях обеспечения выполнения функций государственными (муниципальными) органами, казенными учреждениями, органами управления государственными внебюджетными фондами)	703	11	02	18 0 01 20010	100	288,5	270,0	270,0
Проведение массовых спортивных мероприятий для всех групп населения согласно календарному плану физкультурно-оздоровительных мероприятий (Закупка товаров, работ и услуг для обеспечения государственных (муниципальных) нужд)	703	11	02	18 0 01 20010	200	416,0	234,4	234,4
Расходы на обеспечение деятельности (оказание услуг) МБУ «РЦФКиС «Киржач»» (Предоставление субсидий бюджетным, автономным учреждениям и иным некоммерческим организациям)	703	11	02	18 0 01 03591	600	7872,0	7009,5	7009,5
Расходы на обеспечение деятельности (оказание услуг) физкультурно-оздоровительного комплекса с плавательным бассейном в г.Киржач Владимирской области (Предоставление субсидий бюджетным, автономным учреждениям и иным некоммерческим организациям)	703	11	02	18 0 01 03592	600	10254,0	14164,5	14164,5
Расходы на проведение мероприятий, направленных на развитие физической культуры и спорта (Предоставление субсидий бюджетным, автономным учреждениям и иным некоммерческим организациям)	703	11	02	18 0 01 71600	600	1871,0	-	-
Софинансирование расходов на проведение мероприятий, направленных на развитие физической культуры и спорта (Предоставление субсидий бюджетным, автономным учреждениям и иным некоммерческим организациям)	703	11	02	18 0 01 S1600	600	497,3	-	-
Основное мероприятие «Федеральный проект «Спорт - норма жизни» национального проекта «Демография»»	703	11	02	18 0 **P5**		5257,4	-	-
Расходы на содержание объектов спортивной инфраструктуры муниципальной собственности для занятий физической культурой и спортом (Предоставление субсидий бюджетным, автономным учреждениям и иным некоммерческим организациям), в том числе:	703	11	02	18 0 P5 7200S	600	5257,4	-	-
Средства массовой информации	703	**12**				1837,0	2239,6	2239,6
Периодическая печать и издательства	703	12	**02**			1837,0	2239,6	2239,6
Непрограммные расходы органов местного самоуправления	703	12	02	**99**		1837,0	2239,6	2239,6
Иные непрограммные расходы	703	12	02	99 **9**		1837,0	2239,6	2239,6
Расходы на обеспечение деятельности (оказание услуг) муниципального автономного учреждения «Редакция газеты «Красное знамя» Киржачского района Владимирской области» (Предоставление субсидий бюджетным, автономным учреждениям и иным некоммерческим организациям)	703	12	02	99 9 00 0Г590	600	1837,0	2239,6	2239,6
Обслуживание государственного и муниципального долга	703	**13**				1113,9	2423,8	3429,9
Обслуживание государственного внутреннего и муниципального долга	703	13	**01**			1113,9	2423,8	3429,9
Муниципальная программа муниципального образования Киржачский район «Управление муниципальными финансами и муниципальным долгом»	703	13	01	**14**		1113,9	2423,8	3429,9
Подпрограмма «Управление муниципальным долгом»	703	13	01	14 **3**		1113,9	2423,8	3429,9
Основное мероприятие «Контроль за объемом расходов, направляемых на обслуживание муниципального долга, обеспечение своевременных расчётов по обслуживанию муниципального долга»	703	13	01	14 3 **02**		1113,9	2423,8	3429,9
Обслуживание муниципального долга (Обслуживание государственного (муниципального) долга)	703	13	01	14 3 02 2Д990	700	1113,9	2423,8	3429,9
Муниципальное казенное учреждение «Управление культуры Киржачского района»	**757**					**82493,2**	**75593,5**	**75593,5**
Национальная безопасность и правоохранительная деятельность	**757**	**03**				**342,3**	**342,3**	**342,3**
Другие вопросы в области национальной безопасности и правоохранительной деятельности	757	03	**14**			342,3	342,3	342,3
Муниципальная программа муниципального образования Киржачский район «Обеспечение безопасности населения и территорий Киржачского района»	757	03	14	**08**		300,0	300,0	300,0
Основное мероприятие «Организация и осуществление на территории района мероприятий по предупреждению терроризма и экстремизма, минимизации их последствий»	757	03	14	08 0 **01**		270,0	270,0	270,0
Расходы на организацию работы Киржачской правовой школы по профилактике молодежного экстремизма (Закупка товаров, работ и услуг для обеспечения государственных (муниципальных) нужд)	757	03	14	08 0 01 20800	200	5,0	5,0	5,0
Расходы на проведение цикла мероприятий по укреплению единства российской нации, обеспечению межнационального согласия, этнокультурного развития народов, взаимодействию с национально-культурными автономиями (Закупка товаров, работ и услуг для обеспечения государственных (муниципальных) нужд)	757	03	14	08 0 01 20810	200	15,0	15,0	15,0
Укрепление антитеррористической защищенности, пожарной безопасности учреждений культуры и дополнительного образования детей в сфере культуры (Предоставление субсидий бюджетным, автономным учреждениям и иным некоммерческим организациям)	757	03	14	08 0 01 20980	600	250,0	250,0	250,0
Основное мероприятие «Профилактика правонарушений»	757	03	14	08 0 **03**		30,0	30,0	30,0
Мероприятия по вопросам воспитания толерантности, нетерпимости ксенофобии, экстремизма в молодежной среде (Закупка товаров, работ и услуг для обеспечения государственных (муниципальных) нужд)	757	03	14	08 0 03 20880	200	30,0	30,0	30,0
Муниципальная программа муниципального образования Киржачский район «Противодействие злоупотреблению наркотиками и их незаконному обороту»	757	03	14	**15**		42,3	42,3	42,3
Основное мероприятие "Антинаркотическая пропаганда и воспитание"	757	03	14	15 0 **02**		42,3	42,3	42,3
Организация проведения молодёжной акции «Рок – против наркотиков» (Закупка товаров, работ и услуг для обеспечения государственных (муниципальных) нужд)	757	03	14	15 0 02 20060	200	2,3	2,3	2,3
Организация и проведение районных спортивных и творческих мероприятий, фестивалей, конкурсов (Закупка товаров, работ и услуг для обеспечения государственных (муниципальных) нужд)	757	03	14	15 0 02 20270	200	40,0	40,0	40,0
Образование	**757**	**07**				**28476,6**	**27671,0**	**27671,0**
Дополнительное образование детей	757	07	**03**			27384,6	26579,0	26579,0
Муниципальная программа муниципального образования Киржачский район «Развитие культуры и туризма»	757	07	03	**10**		27344,6	26579,0	26579,0
Подпрограмма «Образование»	757	07	03	10 **3**		27206,9	26441,3	26441,3
Основное мероприятие «Реализация дополнительных предпрофессиональных общеобразовательных программ в области искусства»	757	07	03	10 3 **01**		27206,9	26441,3	26441,3
Расходы на обеспечение деятельности (оказание услуг) учреждений дополнительного образования детей в сфере культуры (Предоставление субсидий бюджетным, автономным учреждениям и иным	757	07	03	10 3 01 0Я590	600	24892,5	24126,9	24126,9

(Продолжение на 19-й стр.)

(Продолжение. Начало на 5-й стр.)

некоммерческим организациям)								
Повышение оплаты труда работников культуры и педагогических работников дополнительного образования детей сферы культуры в соответствии с указами Президента Российской Федерации от 7 мая 2012 года №597, от 1 июня 2012 года №761 (Предоставление субсидий бюджетным, автономным учреждениям и иным некоммерческим организациям)	757	07	03	10 3 01 70390	600	1828,4	1828,4	1828,4
Софинансирование на повышение оплаты труда работников культуры и педагогических работников дополнительного образования детей сферы культуры в соответствии с указами Президента Российской Федерации от 7 мая 2012 года №597, от 1 июня 2012 года №761 (Предоставление субсидий бюджетным, автономным учреждениям и иным некоммерческим организациям)	757	07	03	10 3 01 S0390	600	486,0	486,0	486,0
Подпрограмма «Обеспечение условий реализации Программы»	757	07	03	10 **6**		137,7	137,7	137,7
Основное мероприятие "Поддержка работников муниципальных учреждений культуры и дополнительного образования детей сферы культуры"	757	07	03	10 6 **02**		137,7	137,7	137,7
Расходы на предоставление компенсации по оплате за содержание и ремонт жилья, услуг теплоснабжения (отопления) и электроснабжения работникам культуры, а также компенсации расходов на оплату жилых помещений, отопления и освещения педагогическим работникам образовательных учреждений дополнительного образования детей в сфере культуры (Расходы на выплаты персоналу в целях обеспечения выполнения функций государственными (муниципальными) органами, казёнными учреждениями, органами управления государственными внебюджетными фондами)	757	07	03	10 6 02 71960	100	137,7	137,7	137,7
Муниципальная программа муниципального образования Киржачский район «Формирование доступной среды жизнедеятельности для инвалидов муниципального образования Киржачский район»	757	07	03	**16**		40,0	-	-
Основное мероприятие «Мероприятия, направленные на повышение уровня доступности приоритетных объектов и услуг в приоритетных сферах жизнедеятельности инвалидов и других маломобильных групп населения в Киржачском районе»	757	07	03	16 0 **02**		40,0	-	-
Расходы на формирование доступной среды в учреждениях культуры и дополнительного образования детей в сфере культуры (Предоставление субсидий бюджетным, автономным учреждениям и иным некоммерческим организациям)	757	07	03	16 0 02 20990	600	40,0	-	-
Молодёжная политика	757	07	**07**			1092,0	1092,0	1092,0
Муниципальная программа муниципального образования Киржачский район «Социальное и демографическое развитие Киржачского района»	757	07	07	**07**		1052,0	1052,0	1052,0
Основное мероприятие «Меры по социальной поддержке в районе»	757	07	07	07 0 **01**		30,0	30,0	30,0
Акция для детей и подростков из социально-неблагополучных семей "Дети, в школу собирайтесь!" (Закупка товаров, работ и услуг для обеспечения государственных (муниципальных) нужд)	757	07	07	07 0 01 10090	200	30,0	30,0	30,0
Основное мероприятие «Меры по повышению социальной активности различных категорий граждан»	757	07	07	07 0 **02**		620,0	620,0	620,0
Организация и проведение районных мероприятий по повышению социальной активности различных категорий граждан (Закупка товаров, работ и услуг для обеспечения государственных (муниципальных) нужд)	757	07	07	07 0 02 20470	200	560,0	560,0	560,0
Расходы на организацию деятельности муниципального волонтерского штаба (Закупка товаров, работ и услуг для обеспечения государственных (муниципальных) нужд)	757	07	07	07 0 02 21000	200	60,0	60,0	60,0
Основное мероприятие «Меры, направленные на пропаганду здорового образа жизни, сохранение и укрепление здоровья»	757	07	07	07 0 **03**		92,0	92,0	92,0
Проведение фестивалей, конкурсов, спортивных мероприятий, направленных на пропаганду здорового образа жизни, сохранение и укрепление здоровья (Закупка товаров, работ и услуг для обеспечения государственных (муниципальных) нужд)	757	07	07	07 0 03 20180	200	92,0	92,0	92,0
Основное мероприятие «Меры по военно-патриотическому воспитанию»	757	07	07	07 0 **04**		105,0	105,0	105,0
Проведение военно-спортивных мероприятий, патриотических акций, конкурсов военно-патриотической направленности (Закупка товаров, работ и услуг для обеспечения государственных (муниципальных) нужд)	757	07	07	07 0 04 20070	200	75,0	75,0	75,0
Организация деятельности центра военно-патриотического воспитания и подготовки граждан к военной службе Киржачского района (Закупка товаров, работ и услуг для обеспечения государственных (муниципальных) нужд)	757	07	07	07 0 04 20530	200	30,0	30,0	30,0
Основное мероприятие «Меры по повышению творческой и общественной активности молодежи»	757	07	07	07 0 **05**		160,0	160,0	160,0
Выплата персональных стипендий администрации района «Надежда Земли Киржачской» и районного фестиваля детского творчества «Солнечная карусель» и проведение торжественных церемоний их вручения лауреатам (Социальное обеспечение и иные выплаты населению)	757	07	07	07 0 05 10080	300	95,0	95,0	95,0
Проведение мероприятий по повышению общественной активности молодежи, творческой активности (Закупка товаров, работ и услуг для обеспечения государственных (муниципальных) нужд)	757	07	07	07 0 05 20540	200	40,0	40,0	40,0
Выплата премий активной молодежи Киржачского района (Социальное обеспечение и иные выплаты населению)	757	07	07	07 0 05 21010	300	25,0	25,0	25,0
Основное мероприятие «Меры по повышению престижа семьи и брака, значимости семейных ценностей»	757	07	07	07 0 **06**		45,0	45,0	45,0
Мероприятия, направленные на повышение престижа семьи и брака, значимости семейных ценностей (Закупка товаров, работ и услуг для обеспечения государственных (муниципальных) нужд)	757	07	07	07 0 06 20550	200	45,0	45,0	45,0
Муниципальная программа муниципального образования Киржачский район «Формирование доступной среды жизнедеятельности для инвалидов муниципального образования Киржачский район»	757	07	07	**16**		40,0	40,0	40,0
Основное мероприятие "Информационные и просветительские мероприятия, направленные на преодоление социальной разобщенности в обществе и формирование позитивного отношения к проблемам инвалидов и к проблеме обеспечения доступной среды жизнедеятельности для инвалидов и других маломобильных групп населения в Киржачском районе"	757	07	07	16 0 **04**		40,0	40,0	40,0
Реализация социальных проектов (Закупка товаров, работ и услуг для обеспечения государственных (муниципальных) нужд)	757	07	07	16 0 04 20280	200	40,0	40,0	40,0
Культура, кинематография	**757**	**08**				**53635,8**	**47541,7**	**47541,7**

(Продолжение на 20-й стр.)

(Продолжение. Начало на 5-й стр.)

Культура	757	08	**01**			46145,1	40193,0	40193,0
Муниципальная программа муниципального образования Киржачский район «Развитие культуры и туризма»	757	08	01	**10**		45948,1	40073,0	40073,0
Подпрограмма «Наследие»	757	08	01	10 **1**		22282,5	20846,2	20846,2
Основное мероприятие "Развитие библиотечного дела"	757	08	01	10 1 **01**		15802,6	15117,2	15117,2
Расходы на обеспечение деятельности (оказание услуг) библиотек (Предоставление субсидий бюджетным, автономным учреждениям и иным некоммерческим организациям)	757	08	01	10 1 01 0Э590	600	10793,2	10107,8	10107,8
Повышение оплаты труда работников культуры и педагогических работников дополнительного образования детей сферы культуры в соответствии с указами Президента Российской Федерации от 7 мая 2012 года №597, от 1 июня 2012 года №761 (Предоставление субсидий бюджетным, автономным учреждениям и иным некоммерческим организациям)	757	08	01	10 1 01 70390	600	3957,4	3957,4	3957,4
Софинансирование на повышение оплаты труда работников культуры и педагогических работников дополнительного образования детей сферы культуры в соответствии с указами Президента Российской Федерации от 7 мая 2012 года №597, от 1 июня 2012 года №761 (Предоставление субсидий бюджетным, автономным учреждениям и иным некоммерческим организациям)	757	08	01	10 1 01 S0390	600	1052,0	1052,0	1052,0
Основное мероприятие «Развитие музейного дела»	757	08	01	10 1 **02**		6479,9	5729,0	5729,0
Расходы на обеспечение деятельности (оказание услуг) музея (Предоставление субсидий бюджетным, автономным учреждениям и иным некоммерческим организациям)	757	08	01	10 1 02 0Ю590	600	4867,6	4116,7	4116,7
Повышение оплаты труда работников культуры и педагогических работников дополнительного образования детей сферы культуры в соответствии с указами Президента Российской Федерации от 7 мая 2012 года №597, от 1 июня 2012 года №761 (Предоставление субсидий бюджетным, автономным учреждениям и иным некоммерческим организациям)	757	08	01	10 1 02 70390	600	1273,7	1273,7	1273,7
Софинансирование на повышение оплаты труда работников культуры и педагогических работников дополнительного образования детей сферы культуры в соответствии с указами Президента Российской Федерации от 7 мая 2012 года №597, от 1 июня 2012 года №761 (Предоставление субсидий бюджетным, автономным учреждениям и иным некоммерческим организациям)	757	08	01	10 1 02 S0390	600	338,6	338,6	338,6
Подпрограмма «Культура и Искусство»	757	08	01	10 **2**		21054,5	19189,7	19189,7
Основное мероприятие «Сохранение и развитие традиционной народной культуры, нематериального культурного наследия района»	757	08	01	10 2 **01**		21054,5	19189,7	19189,7
Расходы на обеспечение деятельности (оказание услуг) дворцов культуры, других учреждений культуры (Предоставление субсидий бюджетным, автономным учреждениям и иным некоммерческим организациям)	757	08	01	10 2 01 0И590	600	15794,2	13929,4	13929,4
Повышение оплаты труда работников культуры и педагогических работников дополнительного образования детей сферы культуры в соответствии с указами Президента Российской Федерации от 7 мая 2012 года №597, от 1 июня 2012 года №761 (Предоставление субсидий бюджетным, автономным учреждениям и иным некоммерческим организациям)	757	08	01	10 2 01 70390	600	4155,6	4155,6	4155,6
Софинансирование на повышение оплаты труда работников культуры и педагогических работников дополнительного образования детей сферы культуры в соответствии с указами Президента Российской Федерации от 7 мая 2012 года №597, от 1 июня 2012 года №761 (Предоставление субсидий бюджетным, автономным учреждениям и иным некоммерческим организациям)	757	08	01	10 2 01 S0390	600	1104,7	1104,7	1104,7
Подпрограмма «Развитие и модернизация учреждений культуры и дополнительного образования детей»	757	08	01	10 **4**		2574,0	0	0
Основное мероприятие «Проведение ремонтных, противоаварийных работ, противопожарных мероприятий и приобретение оборудования в муниципальных учреждениях культуры»	757	08	01	10 4 **01**		2574,0	0	0
Расходы на мероприятия по укреплению материально-технической базы музея (Предоставление субсидий бюджетным, автономным учреждениям и иным некоммерческим организациям)	757	08	01	10 4 01 72480	600	1577,0	0	0
Софинансирование расходов на мероприятия по укреплению материально-технической базы музея (Предоставление субсидий бюджетным, автономным учреждениям и иным некоммерческим организациям)	757	08	01	10 4 01 S2480	600	997,0	0	0
Подпрограмма «Обеспечение условий реализации Программы»	757	08	01	10 **6**		37,1	37,1	37,1
Основное мероприятие "Поддержка работников муниципальных учреждений культуры и дополнительного образования детей сферы культуры"	757	08	01	10 6 **02**		37,1	37,1	37,1
Расходы на предоставление компенсации по оплате за содержание и ремонт жилья, услуг теплоснабжения (отопления) и электроснабжения работникам культуры, а также компенсации расходов на оплату жилых помещений, отопления и освещения педагогическим работникам образовательных учреждений дополнительного образования детей в сфере культуры (Расходы на выплаты персоналу в целях обеспечения выполнения функций государственными (муниципальными) органами, казёнными учреждениями, органами управления государственными внебюджетными фондами)	757	08	01	10 6 02 71960	100	37,1	37,1	37,1
Муниципальная программа муниципального образования Киржачский район «Формирование доступной среды жизнедеятельности для инвалидов муниципального образования Киржачский район»	757	08	01	**16**		117,0	40,0	40,0
Основное мероприятие «Мероприятия, направленные на повышение уровня доступности приоритетных объектов и услуг в приоритетных сферах жизнедеятельности инвалидов и других маломобильных групп населения в Киржачском районе»	757	08	01	16 0 **02**		117,0	40,0	40,0
Расходы на формирование доступной среды в учреждениях культуры и дополнительного образования детей в сфере культуры (Предоставление субсидий бюджетным, автономным учреждениям и иным некоммерческим организациям)	757	08	01	16 0 02 20990	600	117,0	40,0	40,0
Муниципальная программа муниципального образования Киржачский район «Укрепление единства российской нации и этнокультурное развитие народов, проживающих на территории Киржачского района Владимирской области»	757	08	01	**21**		80,0	80,0	80,0
Основное мероприятие «Мероприятия, направленные на укрепление гражданского единства и гармонизацию	757	08	01	21 0 **01**		40,0	40,0	40,0

(Продолжение на 21-й стр.)

(Продолжение. Начало на 5-й стр.)

межнациональных отношений»								
Поддержка общественных инициатив и мероприятий, направленных на формирование и укрепление гражданского патриотизма и российской гражданской идентичности (Закупка товаров, работ и услуг для обеспечения государственных (муниципальных) нужд)	757	08	01	21 0 01 20720	200	40,0	40,0	40,0
Основное мероприятие «Содействие этнокультурному многообразию народов России, проживающих на территории Киржачского района»	757	08	01	21 0 **02**		40,0	40,0	40,0
Мероприятия, направленные на развитие народного творчества, национальных искусств, ремёсел (Закупка товаров, работ и услуг для обеспечения государственных (муниципальных) нужд)	757	08	01	21 0 02 20730	200	40,0	40,0	40,0
Другие вопросы в области культуры, кинематографии	757	08	**04**			7490,7	7348,7	7348,7
Муниципальная программа муниципального образования Киржачский район «Развитие культуры и туризма»	757	08	04	**10**		7490,7	7348,7	7348,7
Подпрограмма «Обеспечение условий реализации Программы»	757	08	04	10 **6**		7490,7	7348,7	7348,7
Основное мероприятие «Развитие инфраструктуры и системы управления в сферах культуры и туризма»	757	08	04	10 6 **01**		7490,7	7348,7	7348,7
Расходы на обеспечение деятельности (оказание услуг) муниципального казенного учреждения "Управление культуры Киржачского района" (Расходы на выплаты персоналу в целях обеспечения выполнения функций государственными (муниципальными) органами, казёнными учреждениями, органами управления государственными внебюджетными фондами)	757	08	04	10 6 01 0К590	100	6765,7	6765,7	6765,7
Расходы на обеспечение деятельности (оказание услуг) муниципального казенного учреждения "Управление культуры Киржачского района" (Закупка товаров, работ и услуг для обеспечения государственных (муниципальных) нужд)	757	08	04	10 6 01 0К590	200	675,5	533,5	533,5
Расходы на обеспечение деятельности (оказание услуг) муниципального казенного учреждения "Управление культуры Киржачского района" (Иные бюджетные ассигнования)	757	08	04	10 6 01 0К590	800	4,5	4,5	4,5
Оплата налога за памятники градостроительства и архитектуры (Иные бюджетные ассигнования)	757	08	04	10 6 01 20390	800	45,0	45,0	45,0
Социальная политика	**757**	**10**				38,5	38,5	38,5
Социальное обеспечение населения	757	10	**03**			38,5	38,5	38,5
Муниципальная программа муниципального образования Киржачский район «Развитие культуры и туризма»	757	10	03	**10**		38,5	38,5	38,5
Подпрограмма «Обеспечение условий реализации Программы»	757	10	03	10 **6**		38,5	38,5	38,5
Основное мероприятие «Поддержка работников муниципальных учреждений культуры и дополнительного образования детей сферы культуры»	757	10	03	10 6 **02**		38,5	38,5	38,5
Расходы на предоставление компенсации по оплате за содержание и ремонт жилья, услуг теплоснабжения (отопления) и электроснабжения работникам культуры, а также компенсации расходов на оплату жилых помещений, отопления и освещения педагогическим работникам образовательных учреждений дополнительного образования детей в сфере культуры (Социальное обеспечение и иные выплаты населению)	757	10	03	10 6 02 71960	300	38,5	38,5	38,5
Комитет по управлению муниципальным имуществом администрации Киржачского района Владимирской области	**766**					**7189,0**	**7159,7**	**7159,7**
Общегосударственные вопросы	766	**01**				**7189,0**	**7159,7**	**7159,7**
Другие общегосударственные вопросы	766	01	**13**			**7189,0**	**7159,7**	**7159,7**
Непрограммные расходы органов местного самоуправления	766	01	13	**99**		7189,0	7159,7	7159,7
Иные непрограммные расходы	766	01	13	99 **9**		7189,0	7159,7	7159,7
Расходы на выплаты по оплате труда работников органов местного самоуправления (Расходы на выплаты персоналу в целях обеспечения выполнения функций государственными (муниципальными) органами, казенными учреждениями, органами управления государственными внебюджетными фондами)	766	01	13	99 9 00 00110	100	5433,5	5433,5	5433,5
Расходы на обеспечение функций органов местного самоуправления (Закупка товаров, работ и услуг для обеспечения государственных (муниципальных) нужд)	766	01	13	99 9 00 00190	200	132,6	120,5	120,5
Расходы на обеспечение функций органов местного самоуправления (Иные бюджетные ассигнования)	766	01	13	99 9 00 00190	800	0,5	0,5	0,5
Оценка недвижимости, признание прав и регулирование отношений по государственной и муниципальной собственности (Закупка товаров, работ и услуг для обеспечения государственных (муниципальных) нужд)	766	01	13	99 9 00 20080	200	711,1	711,1	711,1
Расходы на уплату налогов по имуществу, переданному из казны муниципального образования Киржачский район на баланс комитета по управлению муниципальным имуществом администрации Киржачского района (Иные бюджетные ассигнования)	766	01	13	99 9 00 20240	800	427,6	427,6	427,6
Расходы на оплату коммунальных услуг зданий, находящихся в казне муниципального образования Киржачский район (Закупка товаров, работ и услуг для обеспечения государственных (муниципальных) нужд)	766	01	13	99 9 00 20350	200	383,7	366,5	366,5
Расходы на эксплуатацию и содержание имущества, состоящего на балансе комитета по управлению имуществом администрации Киржачского района (Закупка товаров, работ и услуг для обеспечения государственных (муниципальных) нужд)	766	01	13	99 9 00 20700	200	100,0	100,0	100,0
Управление образования администрации Киржачского района	**774**					**647334,5**	**616594,9**	**615721,4**
Образование	**774**	**07**				**617450,9**	**581155,1**	**582623,4**
Дошкольное образование	**774**	**07**	**01**			**214687,9**	**204881,7**	**204973,2**
Муниципальная программа муниципального образования Киржачский район «Обеспечение безопасности населения и территорий Киржачского района»	774	07	01	**08**		728,1	728,1	728,1
Основное мероприятие «Организация и осуществление на территории района мероприятий по предупреждению терроризма и экстремизма, минимизации их последствий»	774	07	01	08 0 **01**		728,1	728,1	728,1
Укрепление антитеррористической защищенности, пожарной безопасности, обновление материально-технической базы образовательных организаций (Предоставление субсидий бюджетным, автономным учреждениям и иным некоммерческим организациям)	774	07	01	08 0 01 20850	600	728,1	728,1	728,1
Муниципальная программа муниципального образования Киржачский район «Развитие образования»	774	07	01	**09**		213899,8	204093,6	204185,1
Подпрограмма «Развитие дошкольного, общего и дополнительного образования детей»	774	07	01	09 **1**		213899,8	204093,6	204185,1
Основное мероприятие «Содействие развитию системы дошкольного, общего и дополнительного образования»»	774	07	01	09 1 **01**		213899,8	204093,6	204185,1
Расходы на обеспечение деятельности (оказание услуг) муниципальных казённых дошкольных образовательных учреждений (Расходы на выплаты персоналу в целях обеспечения выполнения функций государственными (муниципальными) органами, казенными учреждениями, органами управления государственными внебюджетными фондами)	774	07	01	09 1 01 04590	100	4283,6	4242,9	4242,9

(Продолжение на 22-й стр.)

(Продолжение. Начало на 5-й стр.)

Расходы на обеспечение деятельности (оказание услуг) муниципальных казенных дошкольных образовательных учреждений (Закупка товаров, работ и услуг для обеспечения государственных (муниципальных) нужд)	774	07	01	09 1 01 04590	200	8499,1	7239,5	7239,5
Расходы на обеспечение деятельности (оказание услуг) муниципальных казенных дошкольных образовательных учреждений (Иные бюджетные ассигнования)	774	07	01	09 1 01 04590	800	238,0	238,0	238,0
Расходы на обеспечение деятельности (оказание услуг) муниципальных бюджетных дошкольных образовательных учреждений (Предоставление субсидий бюджетным, автономным учреждениям и иным некоммерческим организациям)	774	07	01	09 1 01 05590	600	108131,6	100180,9	100137,7
Компенсация расходов на оплату жилых помещений, отопления и освещения педагогическим работникам, а также компенсацию по оплате за содержание и ремонт жилья, услуг теплоснабжения (отопления) и электроснабжения другим категориям специалистов, работающим в образовательных организациях, расположенных в сельских населенных пунктах (Расходы на выплаты персоналу в целях обеспечения выполнения функций государственными (муниципальными) органами, казёнными учреждениями, органами управления государственными внебюджетными фондами)	774	07	01	09 1 01 70590	100	1829,2	1829,2	1829,2
Компенсация расходов на оплату жилых помещений, отопления и освещения педагогическим работникам, а также компенсацию по оплате за содержание и ремонт жилья, услуг теплоснабжения (отопления) и электроснабжения другим категориям специалистов, работающим в образовательных организациях, расположенных в сельских населенных пунктах (Закупка товаров, работ и услуг для обеспечения государственных (муниципальных) нужд)	774	07	01	09 1 01 70590	200	18,3	18,3	18,3
Обеспечение государственных гарантий реализации прав на получение общедоступного и бесплатного дошкольного образования в муниципальных образовательных организациях (Расходы на выплаты персоналу в целях обеспечения выполнения функций государственными (муниципальными) органами, казенными учреждениями, органами управления государственными внебюджетными фондами)	774	07	01	09 1 01 71830	100	6049,0	6010,8	6023,5
Обеспечение государственных гарантий реализации прав на получение общедоступного и бесплатного дошкольного образования в муниципальных образовательных организациях (Закупка товаров, работ и услуг для обеспечения государственных (муниципальных) нужд)	774	07	01	09 1 01 71830	200	187,0	187,0	187,0
Обеспечение государственных гарантий реализации прав на получение общедоступного и бесплатного дошкольного образования в муниципальных образовательных организациях (Предоставление субсидий бюджетным, автономным учреждениям и иным некоммерческим организациям)	774	07	01	09 1 01 71830	600	84664,0	84147,0	84269,0
Муниципальная программа муниципального образования Киржачский район «Формирование доступной среды жизнедеятельности для инвалидов жизнедеятельности для инвалидов муниципального образования Киржачский район»	774	07	01	**16**		60,0	60,0	60,0
Основное мероприятие «Мероприятия, направленные на повышение уровня доступности приоритетных объектов и услуг в приоритетных сферах жизнедеятельности инвалидов и других маломобильных групп населения в Киржачском районе»	774	07	01	16 0 **02**		60,0	60,0	60,0
Формирование доступной среды в сфере образования (реконструкция, переоборудование и оснащение элементами доступности помещений и сооружений на них) (Предоставление субсидий бюджетным, автономным учреждениям и иным некоммерческим организациям)	774	07	01	16 0 02 20690	600	60,0	60,0	60,0
Общее образование	774	07	**02**			**344997,3**	**319677,2**	**320873,0**
Муниципальная программа муниципального образования Киржачский район «Обеспечение безопасности населения и территорий Киржачского района»	774	07	02	**08**		1285,0	1285,0	1285,0
Основное мероприятие «Организация и осуществление на территории района мероприятий по предупреждению терроризма и экстремизма, минимизации их последствий»	774	07	02	08 0 **01**		1285,0	1285,0	1285,0
Укрепление антитеррористической защищенности, пожарной безопасности, обновление материально-технической базы образовательных организаций (Предоставление субсидий бюджетным, автономным учреждениям и иным некоммерческим организациям)	774	07	02	08 0 01 20850	600	1285,0	1285,0	1285,0
Муниципальная программа муниципального образования Киржачский район «Развитие образования»	774	07	02	**09**		343712,3	318392,2	319588,0
Подпрограмма «Развитие дошкольного, общего и дополнительного образования детей»	774	07	02	09 **1**		343712,3	318392,2	319588,0
Основное мероприятие «Содействие развитию системы дошкольного, общего и дополнительного образования»	774	07	02	09 1 **01**		331822,5	317126,2	318828,5
Расходы на обеспечение деятельности муниципальных казённых школ-детских садов, школ начальных, неполных средних и средних (Расходы на выплаты персоналу в целях обеспечения выполнения функций государственными (муниципальными) органами, казенными учреждениями, органами управления государственными внебюджетными фондами)	774	07	02	09 1 01 06590	100	3698,9	3645,2	3645,2
Расходы на обеспечение деятельности муниципальных казенных школ-детских садов, школ начальных, неполных средних и средних (Закупка товаров, работ и услуг для обеспечения государственных (муниципальных) нужд)	774	07	02	09 1 01 06590	200	31430,2	25539,3	25539,3
Расходы на обеспечение деятельности муниципальных казенных школ-детских садов, школ начальных, неполных средних и средних (Иные бюджетные ассигнования)	774	07	02	09 1 01 06590	800	715,0	715,0	715,0
Расходы на обеспечение деятельности муниципальных бюджетных школ-детских садов, школ начальных, неполных средних и средних (Предоставление субсидий бюджетным, автономным учреждениям и иным некоммерческим организациям)	774	07	02	09 1 01 07590	600	42501,9	37456,2	37058,5
Обеспечение государственных гарантий реализации прав на получение общедоступного и бесплатного дошкольного, начального общего, основного общего, среднего общего образования в муниципальных общеобразовательных организациях, обеспечение дополнительного образования детей в муниципальных общеобразовательных организациях (Расходы на выплаты персоналу в целях обеспечения выполнения функций государственными (муниципальными) органами, казенными учреждениями, органами управления государственными внебюджетными фондами)	774	07	02	09 1 01 71831	100	63424,53	63051,23	63051,23

(Продолжение на 23-й стр.)

(Продолжение. Начало на 5-й стр.)

Обеспечение государственных гарантий реализации прав на получение общедоступного и бесплатного дошкольного, начального общего, основного общего, среднего общего образования в муниципальных общеобразовательных организациях, обеспечение дополнительного образования детей в муниципальных общеобразовательных организациях (Закупка товаров, работ и услуг для обеспечения государственных (муниципальных) нужд)	774	07	02	09 1 01 71831	200	1648,77	1648,77	1648,77
Обеспечение государственных гарантий реализации прав на получение общедоступного и бесплатного дошкольного, начального общего, основного общего, среднего общего образования в муниципальных общеобразовательных организациях, обеспечение дополнительного образования детей в муниципальных общеобразовательных организациях (Предоставление субсидий бюджетным, автономным учреждениям и иным некоммерческим организациям)	774	07	02	09 1 01 71831	600	135969,7	134700,0	134700,0
Расходы по проезду на общественном транспорте (кроме такси) до места работы и обратно педагогическим работникам образовательных учреждений, расположенных в сельской местности, проживающим в другой местности (Социальное обеспечение и иные выплаты населению)	774	07	02	09 1 01 10060	300	565,0	565,0	565,0
Обеспечение мероприятий по организации питания обучающихся, воспитанников муниципальных общеобразовательных организаций и образовательных организаций для дошкольного и младшего школьного возраста, расположенных на территории Киржачского района (Закупка товаров, работ и услуг для обеспечения государственных (муниципальных) нужд)	774	07	02	09 1 01 20870	200	2295,4	2295,4	2295,4
Обеспечение мероприятий по организации питания обучающихся, воспитанников муниципальных общеобразовательных организаций и образовательных организаций для дошкольного и младшего школьного возраста, расположенных на территории Киржачского района (Предоставление субсидий бюджетным, автономным учреждениям и иным некоммерческим организациям)	774	07	02	09 1 01 20870	600	6895,7	6895,7	6895,7
Компенсация расходов на оплату жилых помещений, отопления и освещения педагогическим работникам, а также компенсацию по оплате за содержание и ремонт жилья, услуг теплоснабжения (отопления) и электроснабжения другим категориям специалистов, работающим в образовательных организациях, расположенных в сельских населенных пунктах (Расходы на выплаты персоналу в целях обеспечения выполнения функций государственными (муниципальными) органами, казёнными учреждениями, органами управления государственными внебюджетными фондами)	774	07	02	09 1 01 70590	100	4950,5	4950,5	4950,5
Компенсация расходов на оплату жилых помещений, отопления и освещения педагогическим работникам, а также компенсацию по оплате за содержание и ремонт жилья, услуг теплоснабжения (отопления) и электроснабжения другим категориям специалистов, работающим в образовательных организациях, расположенных в сельских населенных пунктах (Закупка товаров, работ и услуг для обеспечения государственных (муниципальных) нужд)	774	07	02	09 1 01 70590	200	49,5	49,5	49,5
Приобретение транспортных средств для организации бесплатной перевозки обучающихся в муниципальных образовательных организациях, реализующих основные общеобразовательные программы (Закупка товаров, работ и услуг для обеспечения государственных (муниципальных) нужд)	774	07	02	09 1 01 71320	200	1659,0	0,0	1659,0
Софинансирование расходов на приобретение транспортных средств для организации бесплатной перевозки обучающихся в муниципальных образовательных организациях, реализующих основные общеобразовательные программы (Закупка товаров, работ и услуг для обеспечения государственных (муниципальных) нужд)	774	07	02	09 1 01 S1320	200	441,0	0,0	441,0
Расходы на ежемесячное денежное вознаграждение за классное руководство педагогическим работникам муниципальных общеобразовательных организаций (Расходы на выплаты персоналу в целях обеспечения выполнения функций государственными (муниципальными) органами, казенными учреждениями, органами управления государственными внебюджетными фондами)	774	07	02	09 1 01 53031	100	5077,8	5077,8	5077,8
Расходы на ежемесячное денежное вознаграждение за классное руководство педагогическим работникам муниципальных общеобразовательных организаций (Предоставление субсидий бюджетным, автономным учреждениям и иным некоммерческим организациям)	774	07	02	09 1 01 53031	600	11249,3	11249,3	11249,3
Расходы на организацию бесплатного горячего питания обучающихся, получающих начальное общее образование в муниципальных образовательных организациях (Закупка товаров, работ и услуг для обеспечения государственных (муниципальных) нужд)	774	07	02	09 1 01 R3041	200	3706,732	3706,732	3706,732
- за счет средств федерального бюджета						3117,542	3066,209	3066,209
- за счет средств областного бюджета						385,314	418,119	418,119
- за счет средств бюджета муниципального района						203,876	222,404	222,404
Расходы на организацию бесплатного горячего питания обучающихся, получающих начальное общее образование в муниципальных образовательных организациях (Предоставление субсидий бюджетным, автономным учреждениям и иным некоммерческим организациям)	774	07	02	09 1 01 R3041	600	15543,568	15580,568	15580,568
- за счет средств федерального бюджета						13072,894	12888,279	12888,279
- за счет средств областного бюджета						1615,750	1757,493	1757,493
- за счет средств бюджета муниципального района						854,924	934,796	934,796
Основное мероприятие «Федеральный проект «Современная школа» национального проекта «Образование»	774	07	02	09 1 E1		1023,1	0,0	0,0
Создание (обновление) материально-технической базы для реализации основных и дополнительных общеобразовательных программ цифрового и гуманитарного профилей в общеобразовательных организациях, расположенных в сельской местности и малых городах (Предоставление субсидий бюджетным, автономным учреждениям и иным некоммерческим организациям)	774	07	02	09 1 E1 51690	600	1023,1	0,0	0,0
- за счет средств федерального бюджета						992,6	0,0	0,0
- за счет средств областного бюджета						20,3	0,0	0,0
- за счет средств бюджета муниципального района						10,2	0,0	0,0
Основное мероприятие «Федеральный проект «Успех каждого ребенка» национального	774	07	02	09 1 E2		633,0	1266,0	759,5

(Продолжение на 26-й стр.)

ПОНЕДЕЛЬНИК, 23 НОЯБРЯ

ПЕРВЫЙ

5.00, 9.25 Телеканал «Доброе утро». 9.00, 12.00, 15.00, 18.00 Новости. 9.50 Жить здорово! (16+) 10.55 Модный приговор. (6+) 12.15 Время покажет. (16+) 14.10 Премьера. «Гражданская оборона». (16+) 15.15 Давай поженимся! (16+) 16.00 Мужское / Женское. (16+) 18.40 На самом деле. (16+) 19.40 Пусть говорят. (16+) 21.00 Время. 21.30 Т/с Премьера. «Доктор Преображенский». (16+) 22.30 Премьера сезона. «Док-ток» (16+) 23.35 Вечерний Ургант. (16+) 0.15 Познер. (16+)

"РОССИЯ 1"

5.00, 9.30 Утро России. 9.00, 14.30, 21.05 Вести. Местное время. 9.55 О самом главном. (12+) 11.00, 14.00, 17.00, 20.00 Вести. 11.30 «Судьба человека с Борисом Корчевниковым». (12+) 12.40, 18.40 «60 минут». (12+) 14.55 Т/с «Морозова». (12+) 17.15 «Андрей Малахов. Прямой эфир». (16+) 21.20 Т/с «Грозный». (16+) 23.30 «Вечер с Владимиром Соловьёвым». (12+) 2.20 Т/с «Каменская». (16+) 4.05 Т/с «Версия». (12+)

"НТВ"

5.05 Т/с «Мухтар. Новый след». (16+) 6.00 Утро. Самое лучшее. (16+) 8.00, 10.00, 13.00, 16.00, 19.00, 23.35 Сегодня. 8.25, 10.25 Т/с «Морские дьяволы». (16+) 13.25 Обзор. Чрезвычайное происшествие. 14.00, 1.20 Место встречи. 16.25 ДНК. (16+) 18.30, 19.40 Т/с «Пёс». (16+) 21.20 Т/с «Первый отдел». (16+) 23.45 Основано на реальных событиях. (16+) 3.25 Т/с «Чужое лицо». (16+)

"ТВ ЦЕНТР"

6.00 «Настроение». 8.15 Х/ф «Принцесса на бобах». (12+) 10.35, 0.35 Петровка, 38. (16+) 10.55 Городское собрание. (12+) 11.30, 14.30, 17.50, 22.00, 0.00 События. 11.50 Т/с «Коломбо». (12+) 13.40 «Мой герой». (12+) 14.50 Город новостей. 15.05 Т/с «Отец Браун». (16+) 16.55 «Прощание». (16+) 18.15 Х/ф «Адвокать Ардашевъ. Маскарадъ со смертью». (12+) 22.35 Специальный репортаж. (16+) 23.05, 1.35 «Знак качества». (16+) 0.55 Д/ф «Мужчины Анны Самохиной». (16+) 2.15 Д/ф «Мятеж генерала Гордова». (12+)

"СТС"

6.00 Ералаш. (0+) 6.25 М/с «Спирит. Дух свободы». (6+) 6.45 М/с «Приключения Вуди и его друзей». (0+) 7.15 Детки-предки. (12+) 8.20 М/ф «Кот в сапогах». (0+) 10.00 Т/с «Гости из прошлого». (16+) 19.00 Т/с Премьера! «Родком». (12+) 19.45 Х/ф «Люди в чёрном. Интернэшнл». (16+) 21.55 Х/ф «Небоскрёб». (16+) 23.55 «Кино в деталях» с Фёдором Бондарчуком. (18+) 0.55 Х/ф «Живое». (18+) 2.45 Х/ф «Меган Ливи». (16+) 4.25 Сезоны любви. (16+) 5.15 М/ф «Царевна-лягушка». (0+)

"ДОМАШНИЙ"

6.30 «По делам несовершеннолетних» (16+) 8.35 «Давай разведёмся!» (16+) 9.40 «Тест на отцовство» (16+) 11.50, 5.25 Д/с «Реальная мистика» (16+) 12.50, 4.35 Д/с «Понять. Простить» (16+) 13.55, 3.45 Д/с «Порча». (16+) 14.25, 4.10 Д/с «Знахарка». (16+) 14.55 Т/с «Женский доктор-4». (16+) 19.00 Т/с «Женский доктор-5». (16+) 23.05 Т/с «Дыши со мной». (16+) 2.05 Т/с «Подкидыши». (16+) 6.10 «6 кадров». (16+)

"КУЛЬТУРА"

6.30, 7.00, 7.30, 8.30, 10.00, 15.00, 19.30, 23.40 Новости культуры. 6.35 «Пешком...» 7.05 Д/ф «Другие Романовы». 7.35 Д/ф «Нерон: в защиту тирана». 8.35 Д/с «Первые в мире». 8.50 Х/ф «Запомните меня такой». 10.15 «Наблюдатель». 11.10 XX век. 12.15 Т/с «Виктор Гюго. Враг государства». 13.10 Д/с «Провинциальные музеи России». 13.40 Линия жизни. 14.30 Д/с «Энциклопедия загадок». 15.05 Новости. Подробно. 15.25 Д/ф «Наталья Макарова. Две жизни». 16.10 Д/ф «Роман в камне». 16.40 Д/с «Жизнь замечательных идей». 17.10 К юбилею оркестра. Бэла Руденко и Академический оркестр русских народных инструментов ЦТ и ВР. Дирижер Николай Некрасов. Запись 1979 года. 18.05 Д/ф «Нерон: в защиту тирана». 19.00 «Книги моей судьбы». 19.45 Главная роль. 20.05 «Правила жизни». 20.30 «Спокойной ночи, малыши!» 20.45 Д/с «Острова». 21.30 «Сати. Нескучная классика...» 22.15 Т/с «Виктор Гюго. Враг государства». 23.10 Д/с «Восемь смертных грехов». 0.00 Большой балет. 1.55 Д/ф «Снежный человек профессор Поршнева». 2.35 Д/с «Красивая планета».

"МАТЧ!"

6.00, 8.55, 12.00, 13.45, 15.05, 16.50, 19.00 Новости. 6.05, 12.05, 15.10, 22.35, 1.00 Все на Матч! 9.00 Профессиональный бокс. М. Тайсон - Т. Бербик. М. Тайсон - Л. Холмс. (16+) 10.00 Дзюдо. Чемпионат Европы. Трансляция из Чехии. (0+) 10.55 Футбол. Тинькофф Российская Премьер-лига. Обзор тура. (0+) 12.45, 13.50 Х/ф «Лига мечты». (12+) 15.50 «Правила игры». (12+) 16.30 Специальный репортаж. (12+) 16.55 Футбол. «Уфа» - «Химки» (Московская область). Тинькофф Российская Премьер-лига. Прямая трансляция. 19.05 Все на хоккей! 19.25 Хоккей. «Авангард» (Омск) - «Ак Барс» (Казань). КХЛ. Прямая трансляция. 21.55 Тотальный футбол. 22.25 Специальный репортаж. (12+) 22.55 Футбол. «Атлетик» - «Бетис». Чемпионат Испании. Прямая трансляция. 2.00 Баскетбол. «Баскония» (Испания) - «Зенит» (Россия). Евролига. Мужчины. (0+) 4.00 Д/ф «Родман. Плохой хороший парень». (12+)

ВТОРНИК, 24 НОЯБРЯ

ПЕРВЫЙ

5.00, 9.25 Телеканал «Доброе утро». 9.00, 12.00, 15.00, 18.00 Новости. 9.50 Жить здорово! (16+) 10.55 Модный приговор. (6+) 12.15 Время покажет. (16+) 14.10 Премьера. «Гражданская оборона». (16+) 15.15 Давай поженимся! (16+) 16.00 Мужское / Женское. (16+) 18.40 На самом деле. (16+) 19.40 Пусть говорят. (16+) 21.00 Время. 21.30 Т/с Премьера. «Доктор Преображенский». (16+) 22.30 Премьера сезона. «Док-ток» (16+) 23.35 Вечерний Ургант. (16+) 0.15 Д/ф «Я медленно сходил с ума». К 140-летию Александра Блока. (16+)

"РОССИЯ 1"

5.00, 9.30 Утро России. 9.00, 14.30, 21.05 Вести. Местное время. 9.55 О самом главном. (12+) 11.00, 14.00, 17.00, 20.00 Вести. 11.30 «Судьба человека с Борисом Корчевниковым». (12+) 12.40, 18.40 «60 минут». (12+) 14.55 Т/с «Морозова». (12+) 17.15 «Андрей Малахов. Прямой эфир». (16+) 21.20 Т/с «Грозный». (16+) 23.30 «Вечер с Владимиром Соловьёвым». (12+) 2.20 Т/с «Каменская». (16+) 4.05 Т/с «Версия». (12+)

"НТВ"

5.05 Т/с «Мухтар. Новый след». (16+) 6.00 Утро. Самое лучшее. (16+) 8.00, 10.00, 13.00, 16.00, 19.00, 23.35 Сегодня. 8.25, 10.25 Т/с «Морские дьяволы». (16+) 13.25 Обзор. Чрезвычайное происшествие. 14.00, 1.15 Место встречи. 16.25 ДНК. (16+) 18.30, 19.40 Т/с «Пёс». (16+) 21.20 Т/с «Первый отдел». (16+) 23.45 Основано на реальных событиях. (16+) 3.05 Их нравы. (0+) 3.25 Т/с «Чужое лицо». (16+)

"ТВ ЦЕНТР"

6.00 «Настроение». 8.10 «Доктор И...» (16+) 8.45 Х/ф «Петровка, 38». (12+) 10.35 Д/ф «Александр Балуев. В меня заложен этот шифр». (12+) 11.30, 14.30, 17.50, 22.00, 0.00 События. 11.50 Т/с «Коломбо». (12+) 13.40 «Мой герой». (12+) 14.50 Город новостей. 15.05 Т/с «Отец Браун». (16+) 16.55, 0.55 «Прощание». (16+) 18.10 Х/ф «Адвокать Ардашевъ. Убийство на водахъ». (12+) 22.35 «Осторожно, мошенники!» (16+) 23.05 Д/ф «Женщины Лаврентия Берии». (16+) 0.35 Петровка, 38. (16+)

"СТС"

6.00 Ералаш. (0+) 6.25 М/с «Спирит. Дух свободы». (6+) 6.45 М/с «Приключения Вуди и его друзей». (0+) 7.35 М/с «Трое с небес. Истории Аркадии». (6+) 8.00 Т/с «Родком». (12+) 9.00 Т/с «Психологини». (16+) 10.00 Уральские пельмени. (16+) 10.20 Х/ф «Безумный Макс. Дорога ярости». (16+) 12.40 Т/с «Воронины». (16+) 14.40 Т/с «Кухня». (16+) 18.30 Т/с Премьера! «Родком». (12+) 20.00 Х/ф «Люди в чёрном». (0+) 21.55 Х/ф «Веном». (16+) 23.55 Русские не смеются. (16+) 0.55 Х/ф «Меган Ливи». (16+) 2.55 Х/ф «Ангелы Чарли». (0+) 4.20 Сезоны любви. (16+) 5.10 М/ф «Заколдованный мальчик». (0+)

"ДОМАШНИЙ"

6.30 «По делам несовершеннолетних». (16+) 8.30 «Давай разведёмся!» (16+) 9.35 «Тест на отцовство». (16+) 11.45, 5.25 Д/с «Реальная мистика». (16+) 12.50, 4.35 Д/с «Понять. Простить». (16+) 13.55, 3.45 Д/с «Порча». (16+) 14.25, 4.10 Д/с «Знахарка». (16+) 14.55 Т/с «Женский доктор-5». (16+) 19.00 Т/с «Женский доктор-5». (16+) 23.05 Т/с «Дыши со мной». (16+) 2.05 Т/с «Подкидыши». (16+) 6.15 «6 кадров». (16+)

"КУЛЬТУРА"

6.30, 7.00, 7.30, 8.30, 10.00, 15.00, 19.30, 23.40 Новости культуры. 6.35 «Пешком...» 7.05 «Правила жизни». 7.35 Д/ф «Нерон: в защиту тирана». 8.35 Д/с «Первые в мире». 8.50 Х/ф «Запомните меня такой». 10.15 «Наблюдатель». 11.15, 0.00 XX век. 12.00 Д/с «Красивая планета». 12.15 Т/с «Виктор Гюго. Враг государства». 13.10 Д/с «Провинциальные музеи России». 13.40 «Игра в бисер» с Игорем Волгиным. 14.20 Цвет времени. 14.30 Д/с «Восемь смертных грехов». 15.05 Новости. Подробно. 15.20 «Эрмитаж». 15.50 «Сати. Нескучная классика...» 16.30 Д/с «Красивая планета». 16.45 Д/с «Жизнь замечательных идей». 17.10 К юбилею оркестра. Виргилиус Норейка и Академический оркестр русских народных инструментов ЦТ и ВР. Дирижер Николай Некрасов. Запись 1978 года. 18.05 Д/ф «Нерон: в защиту тирана». 19.00 «Книги моей судьбы». 19.45 Главная роль. 20.05 «Правила жизни». 20.30 «Спокойной ночи, малыши!» 20.45 Искусственный отбор. 21.30 «Белая студия». 22.15 Т/с «Виктор Гюго. Враг государства». 23.10 Д/с «Восемь смертных грехов». 0.45 Д/ф «Нерон: в защиту тирана». 1.40 К юбилею оркестра. Виргилиус Норейка и Академический оркестр русских народных инструментов ЦТ и ВР. Дирижер Николай Некрасов. Запись 1978 года. 2.30 Д/ф «Роман в камне».

"МАТЧ!"

6.00, 8.55, 12.00, 13.45, 15.05, 16.50, 19.00 Новости. 6.05, 12.05, 15.10, 1.00 Все на Матч! 9.00 Профессиональный бокс. Д. Лебедев - Р. Джонс. Трансляция из Москвы. (16+) 10.00 Жизнь после спорта. (12+) 10.30 Специальный репортаж. (12+) 10.50 «Правила игры». (12+) 11.30 Футбол. Чемпионат Италии. Обзор тура. (0+) 12.45, 13.50 Х/ф «Рокки-3». (16+) 14.50 Специальный репортаж. (16+) 15.40 Футбол. Тинькофф Российская Премьер-лига. Обзор тура. (0+) 16.55 Мини-футбол. КПРФ (Москва) - «Тюмень». «Париматч - Суперлига». Прямая трансляция. 19.05 Все на футбол! 20.00 Футбол. «Краснодар» (Россия) - «Севилья» (Испания). Лига чемпионов. Прямая трансляция. 22.55 Футбол. «Лацио» (Италия) - «Зенит» (Россия). Лига чемпионов. Прямая трансляция. 2.00 Футбол. Лига чемпионов. (0+) 4.00 Гандбол. ЦСКА (Россия) - «Нексе» (Хорватия). Лига Европы. Мужчины. (0+)

СРЕДА, 25 НОЯБРЯ

ПЕРВЫЙ

5.00, 9.25 Телеканал «Доброе утро». 9.00, 12.00, 15.00, 18.00 Новости. 9.50 Жить здорово! (16+) 10.55 Модный приговор. (6+) 12.15 Время покажет. (16+) 14.10 Премьера. «Гражданская оборона». (16+) 15.15 Давай поженимся! (16+) 16.00 Мужское / Женское. (16+) 18.40 На самом деле. (16+) 19.40 Пусть говорят. (16+) 21.00 Время. 21.30 Т/с Премьера. «Доктор Преображенский». (16+) 22.30 Премьера сезона. «Док-ток» (16+) 23.35 Вечерний Ургант. (16+) 0.15 Д/ф «Прости меня за любовь». К 95-летию Нонны Мордюковой. (12+)

"РОССИЯ 1"

5.00, 9.30 Утро России. 9.00, 14.30, 21.05 Вести. Местное время. 9.55 О самом главном. (12+) 11.00, 14.00, 17.00, 20.00 Вести. 11.30 «Судьба человека с Борисом Корчевниковым». (12+) 12.40, 18.40 «60 минут». (12+) 14.55 Т/с «Морозова». (12+) 17.15 «Андрей Малахов. Прямой эфир». (16+) 21.20 Т/с «Грозный». (16+) 23.30 «Вечер с Владимиром Соловьёвым». (12+) 2.20 Т/с «Каменская». (16+) 4.05 Т/с «Версия». (12+)

"НТВ"

5.05 Т/с «Мухтар. Новый след». (16+) 6.00 Утро. Самое лучшее. (16+) 8.00, 10.00, 13.00, 16.00, 19.00, 23.35 Сегодня. 8.25, 10.25 Т/с «Морские дьяволы». (16+) 13.25 Обзор. Чрезвычайное происшествие. 14.00, 1.25 Место встречи. 16.25 ДНК. (16+) 18.30, 19.40 Т/с «Пёс». (16+) 21.20 Т/с «Первый отдел». (16+) 23.45 Поздняков. (16+) 0.00 Захар Прилепин. Уроки русского. (12+) 0.30 Мы и наука. Наука и мы. (12+) 3.15 Т/с «Чужое лицо». (16+)

"ТВ ЦЕНТР"

6.00 «Настроение». 8.10 «Доктор И...» (16+) 8.40 Х/ф «Семья Ивановых». (12+) 10.35 Д/ф «Нонна Мордюкова. Право на одиночество». (12+) 11.30, 14.30, 17.50, 22.00, 0.00 События. 11.50 Т/с «Коломбо». (12+) 13.40 «Мой герой». (12+) 14.50 Город новостей. 15.05 Т/с «Отец Браун». (16+) 16.55 «Прощание». (16+) 18.10 Х/ф «Адвокать Ардашевъ. Тайна персидского обоза». (12+) 22.35 Линия защиты. (16+) 23.05 «Прощание». (16+) 0.35 Петровка, 38. (16+) 0.55 Хроники московского быта. (12+) 1.35 «Прощание». (16+) 2.15 Д/ф «Юрий Андропов. Легенды и биография». (12+)

"СТС"

6.00 Ералаш. (0+) 6.25 М/с «Спирит. Дух свободы». (6+) 6.45 М/с «Приключения Вуди и его друзей». (0+) 7.35 М/с «Трое с небес. Истории Аркадии». (6+) 8.00 Т/с «Родком». (12+) 9.00 Т/с «Психологини». (16+) 10.00 Х/ф Премьера! «Секретные материалы. Борьба за будущее». (16+) 12.20 Т/с «Воронины». (16+) 14.45 Т/с «Кухня». (16+) 19.00 Т/с Премьера! «Родком». (12+) 20.00 Х/ф «Люди в чёрном-2». (12+) 21.40 Х/ф «Морской бой». (12+) 0.15 Русские не смеются. (16+) 1.15 Х/ф «Ангелы Чарли». (0+) 2.55 Х/ф «Ангелы Чарли-2». (12+) 4.30 Сезоны любви. (16+) 5.15 М/ф «Сказка о рыбаке и рыбке». (0+)

"ДОМАШНИЙ"

6.30 «По делам несовершеннолетних». (16+) 8.30 «Давай разведёмся!» (16+) 9.35 «Тест на отцовство». (16+) 11.45, 5.25 Д/с «Реальная мистика». (16+) 12.45, 4.35 Д/с «Понять. Простить». (16+) 13.50, 3.45 Д/с «Порча». (16+) 14.20, 4.10 Д/с «Знахарка». (16+) 14.55 Т/с «Женский доктор-5». (16+) 19.00 Т/с «Женский доктор-5». (16+) 23.05 Т/с «Дыши со мной». (16+) 2.05 Т/с «Подкидыши». (16+) 6.15 «6 кадров». (16+)

"КУЛЬТУРА"

6.30, 7.00, 7.30, 8.30, 10.00, 15.00, 19.30, 23.40 Новости культуры. 6.35 «Пешком...» 7.05 «Правила жизни». 7.35 Д/ф «Фактор Ренессанса». 8.35 Х/ф «Молодая гвардия». 10.15 «Наблюдатель». 11.15, 0.00 XX век. 12.15 Большой балет. 14.10 Д/с «Красивая планета». 14.30 Д/с «Восемь смертных грехов». 15.05 Новости. Подробно. 15.20 «Библейский сюжет». 15.50 «Белая студия». 16.35 Д/с «Красивая планета». 16.45 Д/с «Жизнь замечательных идей». 17.15 К юбилею оркестра. Ирина Архипова и Академический оркестр русских народных инструментов ЦТ и ВР. Дирижер Николай Некрасов. Запись 1988 года. 18.05 Д/ф «Фактор Ренессанса». 19.00 «Книги моей судьбы». 19.45 Главная роль. 20.05 Д/с «Острова». 20.45 Х/ф «Молодая гвардия». 22.15 Т/с «Виктор Гюго. Враг государства». 23.10 Д/с «Восемь смертных грехов». 0.55 Д/ф «Нерон: в защиту тирана». 1.50 К юбилею оркестра. Ирина Архипова и Академический оркестр русских народных инструментов ЦТ и ВР. Дирижер Николай Некрасов. Запись 1988 года. 2.35 Д/с «Красивая планета».

"МАТЧ!"

6.00, 8.55, 12.00, 13.45, 15.05, 16.50, 19.25 Новости. 6.05, 12.05, 15.10, 1.00 Все на Матч! 9.00 Профессиональный бокс. М. Тайсон - М. Спинкс. М. Тайсон - Дж. Даглас. (16+) 10.10 Жизнь после спорта. (12+) 10.40 Специальный репортаж. (12+) 11.00 Футбол. Лига чемпионов. Обзор. (0+) 12.45 Смешанные единоборства. П. Штрус - Р. Харатык. Д. Омельянчук - Т. Пакутинскас. АСА. Трансляция из Польши. (16+) 13.50 Скалолазание. Чемпионат Европы. Трансляция из Москвы. (0+) 15.50 Футбол. Лига чемпионов. Обзор. (0+) 16.55 Хоккей. «Металлург» (Магнитогорск) - «Ак Барс» (Казань). КХЛ. Прямая трансляция. 19.30 Все на футбол! 20.40 Футбол. «Боруссия» (Мёнхенгладбах) - «Шахтёр» (Украина). Лига чемпионов. Прямая трансляция. 22.55 Футбол. «Атлетико» (Испания) - «Локомотив» (Россия). Лига чемпионов. Прямая трансляция. 2.00 Футбол. Лига чемпионов. (0+) 4.00 Баскетбол 3х3. АСБ. Суперфинал. Трансляция из Москвы. (0+)

ЧЕТВЕРГ, 26 НОЯБРЯ

ПЕРВЫЙ

5.00, 9.25 Телеканал «Доброе утро». 9.00, 12.00, 15.00, 18.00 Новости. 9.50 Жить здорово! (16+) 10.55 Модный приговор. (6+) 12.15 Время покажет. (16+) 14.10 Премьера. «Гражданская оборона». (16+) 15.15 Давай поженимся! (16+) 16.00 Мужское / Женское. (16+) 18.40 На самом деле. (16+) 19.40 Пусть говорят. (16+) 21.00 Время. 21.30 Т/с Премьера. «Доктор Преображенский». (16+) 22.30 Большая игра. (16+) 23.35 Вечерний Ургант. (16+) 0.15 Д/ф «Я без тебя пропаду». К юбилею Нины Гребешковой. (12+)

"РОССИЯ 1"

5.00, 9.30 Утро России. 9.00, 14.30, 21.05 Вести. Местное время. 9.55 О самом главном. (12+) 11.00, 14.00, 17.00, 20.00 Вести. 11.30 «Судьба человека с Борисом Корчевниковым». (12+) 12.40, 18.40 «60 минут». (12+) 14.55 Т/с «Морозова». (12+) 17.15 «Андрей Малахов. Прямой эфир». (16+) 21.20 Т/с «Грозный». (16+) 23.40 «Вечер с Владимиром Соловьёвым». (12+) 2.20 Т/с «Каменская». (16+) 4.05 Т/с «Версия». (12+)

"НТВ"

5.00 Т/с «Мухтар. Новый след». (16+) 6.00 Утро. Самое лучшее. (16+) 8.00, 10.00, 13.00, 16.00, 19.00, 23.35 Сегодня. 8.25, 10.25 Т/с «Морские дьяволы». (16+) 13.25 Обзор. Чрезвычайное происшествие. 14.00, 1.05 Место встречи. 16.25 ДНК. (16+) 18.30, 19.40 Т/с «Пёс». (16+) 21.20 Т/с «Первый отдел». (16+) 23.45 ЧП. Расследование. (16+) 0.15 «Крутая история» с Татьяной Митковой. (12+) 3.00 Т/с «Агентство скрытых камер». (16+) 3.30 Т/с «Законы улиц». (16+)

"ТВ ЦЕНТР"

6.00 «Настроение». 8.10 «Доктор И...» (16+) 8.40 Х/ф «Евдокия». (0+) 10.55 Д/ф «Актёрские судьбы. Людмила Хитяева и Николай Лебедев». (12+) 11.30, 14.30, 17.50, 22.00, 0.00 События. 11.50 Т/с «Коломбо». (12+) 13.40 «Мой герой». (12+) 14.50 Город новостей. 15.05 Т/с «Отец Браун». (16+) 16.55 «Прощание». (16+) 18.15 Х/ф «Коснувшись сердца». (12+) 22.35 «10 самых...» (16+) 23.05 Д/ф «Убитые словом». (12+) 0.35 Петровка, 38. (16+) 0.55 Д/ф «Александр Фатюшин. Вы Гурин?» (16+) 1.35 Д/ф «Слёзы королевы». (16+) 2.15 Д/ф «Юрий Андропов. Последняя надежда режима». (12+)

"СТС"

6.00 Ералаш. (0+) 6.25 М/с «Спирит. Дух свободы». (6+) 6.45 М/с «Приключения Вуди и его друзей». (0+) 7.35 М/с «Трое с небес. Истории Аркадии». (6+) 8.00 Т/с «Родком». (12+) 9.00 Т/с «Психологини». (16+) 10.00 Уральские пельмени. (16+) 10.10 Х/ф Премьера! «Секретные материалы. Хочу верить». (16+) 12.15 Т/с «Воронины». (16+) 14.45 Т/с «Кухня». (16+) 19.00 Т/с Премьера! «Родком». (12+) 20.00 Х/ф «Люди в чёрном-3». (12+) 22.00 Х/ф «Точка обстрела». (16+) 23.50 Дело было вечером. (16+) 0.50 Х/ф «Ангелы Чарли-2». (12+) 2.40 Х/ф «Мстители». (12+) 4.00 Сезоны любви. (16+) 5.10 М/ф «Аленький цветочек». (0+)

"ДОМАШНИЙ"

6.30 «По делам несовершеннолетних». (16+) 8.30 «Давай разведёмся!» (16+) 9.35 «Тест на отцовство». (16+) 11.45, 5.20 Д/с «Реальная мистика». (16+) 12.50, 4.30 Д/с «Понять. Простить». (16+) 13.55, 3.40 Д/с «Порча». (16+) 14.25, 4.05 Д/с «Знахарка». (16+) 14.55 Т/с «Женский доктор-5». (16+) 19.00 Т/с «Женский доктор-5». (16+) 23.00 Т/с «Дыши со мной». (16+) 2.00 Т/с «Подкидыши». (16+) 6.10 «6 кадров». (16+)

"КУЛЬТУРА"

6.30, 7.00, 7.30, 8.30, 10.00, 15.00, 19.30, 23.40 Новости культуры. 6.35 «Пешком...» 7.05 «Правила жизни». 7.35 Д/ф «Фактор Ренессанса». 8.40 Х/ф «Молодая гвардия». 10.15 «Наблюдатель». 11.15 XX век. 12.15 Т/с «Виктор Гюго. Враг государства». 13.05 Д/с «Провинциальные музеи России». 13.35 Линия жизни. 14.30 Д/с «Восемь смертных грехов». 15.05 Новости. Подробно. 15.20 Моя любовь - Россия! 15.50 «2 Верник 2». 16.45 Д/с «Жизнь замечательных идей». 17.10 К юбилею оркестра. Алибек Днишев и Академический оркестр русских народных инструментов ЦТ и ВР. Дирижер Николай Некрасов. Запись 1990 года. 18.05 Д/ф «Фактор Ренессанса». 19.00 «Книги моей судьбы». 19.45 Главная роль. 20.05 Открытая книга. 20.30 «Спокойной ночи, малыши!» 20.45 Х/ф «Молодая гвардия». 22.05 Цвет времени. 22.15 Т/с «Виктор Гюго. Враг государства». 23.10 Д/с «Восемь смертных грехов». 0.00 XX век. 1.00 Д/ф «Фактор Ренессанса». 1.55 К юбилею оркестра. Алибек Днишев и Академический оркестр русских народных инструментов ЦТ и ВР. Дирижер Николай Некрасов. Запись 1990 года. 2.40 Д/с «Красивая планета».

"МАТЧ!"

6.00, 8.55, 12.00, 13.45, 15.05, 16.50, 19.00 Новости. 6.05, 12.05, 15.10, 1.00 Все на Матч! 9.00 Профессиональный бокс. Дюбуа - Джойс. Лучшие бои. (16+) 10.00 Жизнь после спорта. (12+) 10.30 «Большой хоккей». (12+) 11.00 Футбол. Лига чемпионов. Обзор. (0+) 12.45 Смешанные единоборства. К. «Сайборг» Жустино - А. Бленкоув. Bellator. Трансляция из США. (16+) 13.50 Скалолазание. Чемпионат Европы. Трансляция из Москвы. (0+) 15.50 Футбол. Лига чемпионов. Обзор. (0+) 16.55 Футбол. Лига чемпионов. (0+) 19.05 Все на футбол! 20.00 Футбол. ЦСКА (Россия) - «Фейеноорд» (Нидерланды). Лига Европы. Прямая трансляция. 22.55 Футбол. «Рейнджерс» (Шотландия) - «Бенфика» (Португалия). Лига Европы. Прямая трансляция. 2.00 Баскетбол. ЦСКА (Россия) - «Реал» (Испания). Евролига. Мужчины. (0+) 4.00 Д/ф «Лицом к лицу с Али». (16+)

«Экогород» состоится в Киржаче

В Киржаче вновь состоится экологическая акция

21 ноября на центральной площади региональный оператор «Хартия» проведет экологическую акцию по приему раздельно собранных отходов. Мероприятие приурочено к созданию в Киржачском районе инфраструктуры по раздельному сбору.

Участники акции смогут не только принести собранные раздельно отходы на переработку, но и узнать полезную информацию о том, как удобно сортировать отходы в домашних условиях.

В «Экогороде» принимают на переработку:

ПЛАСТИК:

1) PET(E) или ПЭТ - полиэтилентерефталат (бутылки из-под воды, газированных напитков, соков, молока, масла);

2) PEHD (HDPE) или ПНД - полиэтилен высокой плотности, низкого давления (упаковки от шампуня, геля для душа, бытовой химии, крышки для бутылок, канистры, тазы, ведра);

3) PELD (LDPE) или ПВД - полиэтилен низкой плотности, высокого давления (мусорные мешки, пакеты);

4) PP или ПП - полипропилен (белые ведра, ящики от фруктов);

5) PS или ПС - полистирол (одноразовая посуда, контейнеры для яиц, подложки для мяса и фасовки, крышки от тортов);

СТЕКЛО (стеклянные банки, бутылки любого цвета и размера);

БУМАГУ (коробки от бытовой техники, продуктов, косметики; открытки, журналы и газеты, конверты, бумажные пакеты, бумагу для печати, упаковку Tetra-Pak - коробки из-под сока, молока, кефира);

МЕТАЛЛ (консервные банки, крышки из-под стеклянных банок, алюминиевые банки из-под напитков).

Дата и время: суббота, 21 ноября, с 12.00 до 14.00.

Место: г. Киржач, Центральная площадь.

Соблюдайте меры предосторожности: надевайте маски и придерживайтесь социальной дистанции.

Берегите себя и окружающих!

ПЯТНИЦА, 27 НОЯБРЯ

ПЕРВЫЙ

5.00, 9.25 Телеканал «Доброе утро». 9.00, 12.00, 15.00, 18.00 Новости. 9.50 Жить здорово! (16+) 10.55 Модный приговор. (6+) 12.15 Время покажет. (16+) 14.10 Премьера. «Гражданская оборона». (16+) 15.15 Давай поженимся! (16+) 16.00 Мужское / Женское. (16+) 18.40 «Человек и закон» с Алексеем Пимановым. (16+) 19.40 Поле чудес. (16+) 21.00 Время. 21.30 «Голос». Новый сезон. (12+) 23.45 Вечерний Ургант. (16+) 0.40 Д/ф Премьера. «Юл Бриннер, великолепный». (12+) 1.35 Наедине со всеми. (16+)

"РОССИЯ 1"

5.00, 9.30 Утро России. 9.00, 14.30, 21.05 Вести. Местное время. 9.55 О самом главном. (12+) 11.00, 14.00, 17.00, 20.00 Вести. 11.30 «Судьба человека с Борисом Корчевниковым». (12+) 12.40, 18.40 «60 минут». (12+) 14.55 Т/с «Морозова». (12+) 17.15 «Андрей Малахов. Прямой эфир». (16+) 21.20 Аншлаг и Компания. (16+) 0.50 Х/ф «Валькины несчастья». (12+) 4.05 Т/с «Версия». (12+)

"НТВ"

5.05 Т/с «Мухтар. Новый след». (16+) 6.00 Утро. Самое лучшее. (16+) 8.00, 10.00, 13.00, 16.00, 19.00 Сегодня. 8.25, 10.25 Т/с «Морские дьяволы». (16+) 13.25 Обзор. Чрезвычайное происшествие. 14.00 Место встречи. 16.25 ДНК. (16+) 17.25 Жди меня. (12+) 18.20, 19.40 Т/с «Пёс». (16+) 21.20 Т/с «Первый отдел». (16+) 23.30 «Своя правда» с Романом Бабаяном. (16+) 1.20 Квартирный вопрос. (0+) 2.25 Т/с «Агентство скрытых камер». (16+) 3.25 Т/с «Законы улиц». (16+)

"ТВ ЦЕНТР"

6.00 «Настроение». 8.10 Х/ф «Бархатный сезон». (12+) 11.30, 14.30, 17.50 События. 11.50 Х/ф «Бархатный сезон». (12+) 12.15, 15.05 Х/ф «Кошкин дом». (12+) 14.50 Город новостей. 16.55 Д/ф «Убитые словом». (12+) 18.10 Х/ф «Роковое SMS». (12+) 20.00 Х/ф «Психология преступления. Смерть по сценарию». (12+) 22.00 «В центре событий» с Анной Прохоровой. 23.10 Д/ф «Последняя любовь Владимира Высоцкого». (12+) 0.05 Х/ф «Родственник». (16+) 1.45 Петровка, 38. (16+) 2.00 Х/ф «Я выбираю тебя». (12+) 5.00 Д/с «Короли эпизода». (12+)

"СТС"

6.00 Ералаш. (0+) 6.25 М/с «Спирит. Дух свободы». (6+) 6.45 М/с «Приключения Вуди и его друзей». (0+) 7.35 М/с «Трое с небес. Истории Аркадии». (6+) 8.00 Т/с «Родком». (12+) 9.00 Т/с «Психологини». (16+) 10.00 Х/ф «Час расплаты». (12+) 12.25 Х/ф «Точка обстрела». (16+) 14.15 Шоу «Уральских пельменей». (16+) 20.00 Премьера! Русские не смеются. (16+) 21.00 Х/ф Премьера! «Стекло». (16+) 23.40 Х/ф «Очень страшное кино-4». (16+) 1.05 Х/ф «Секретные материалы. Борьба за будущее». (16+) 3.10 Х/ф «Секретные материалы. Хочу верить». (16+) 4.45 «6 кадров». (16+) 5.20 М/ф «Сказка о золотом петушке». (0+)

"ДОМАШНИЙ"

6.30, 4.25 «По делам несовершеннолетних». (16+) 8.00, 5.15 «Давай разведёмся!» (16+) 9.10 «Тест на отцовство». (16+) 11.20 Д/с «Реальная мистика». (16+) 12.25, 3.35 Д/с «Понять. Простить». (16+) 13.30, 2.45 Д/с «Порча». (16+) 14.00, 3.10 Д/с «Знахарка». (16+) 14.40 «Сила в тебе». (16+) 14.55 Т/с «Женский доктор-5». (16+) 19.00 Т/с «Женский доктор-5». (16+) 23.00 Х/ф «Уравнение со всеми известными». (16+) 6.05 «Домашняя кухня». (16+)

"КУЛЬТУРА"

6.30, 7.00, 7.30, 8.30, 10.00, 15.00, 19.30, 23.10 Новости культуры. 6.35 «Пешком...» 7.05 «Правила жизни». 7.35 Черные дыры. Белые пятна. 8.15 Д/с «Красивая планета». 8.35 Х/ф «Руфь». 10.20 Х/ф «Пирогов». 11.50 Открытая книга. 12.15 Т/с «Виктор Гюго. Враг государства». 13.10 Д/с «Провинциальные музеи России». 13.40 Д/ф «Энгельс. Live». 14.30 Д/с «Восемь смертных грехов». 15.05 Письма из провинции. 15.35 «Энигма». 16.15 Д/с «Первые в мире». 16.30 Больше, чем любовь. 17.10 К юбилею оркестра. Евгений Нестеренко и Академический оркестр русских народных инструментов ЦТ и ВР. Дирижер Николай Некрасов. Запись 1988 года. 18.00 Д/с «Красивая планета». 18.15 «Царская ложа». 19.00 «Смехоностальгия». 19.45 Линия жизни. 20.40 Всероссийский открытый телевизионный конкурс юных талантов «Синяя птица». 22.15 «2 Верник 2». 23.30 Х/ф «Железная леди». 1.15 Д/ф «Фактор Ренессанса». 2.10 Д/с «Искатели».

"МАТЧ!"

6.00, 8.55, 12.00, 13.50, 15.05, 16.50, 18.50, 21.55 Новости. 6.05, 12.05, 15.10, 16.55, 21.00, 0.30 Все на Матч! 9.00 Профессиональный бокс. А. Поветкин - М. Перес. Г. Дрозд - Л. Яник. Трансляция из Москвы. (16+) 10.10 Жизнь после спорта. (12+) 10.40 Специальный репортаж. (12+) 11.00 Футбол. Лига Европы. Обзор. (0+) 12.30 Бобслей и скелетон. Кубок мира. Скелетон. Женщины. Прямая трансляция из Латвии. 13.20 Все на футбол! Афиша. 13.55 Смешанные единоборства. Д. Омельянчук - Т. Джонсон. Р. Харатык - Н. Дипчиков. АСА. Трансляция из Польши. (16+) 15.50 Футбол. Лига Европы. Обзор. (0+) 17.45 Бобслей и скелетон. Кубок мира. Скелетон. Мужчины. Прямая трансляция из Латвии. 18.55 Футбол. Россия - Косово. Чемпионат Европы-2022. Женщины. Отборочный турнир. Прямая трансляция из Турции. 22.05 «Точная ставка». (16+) 22.25 Футбол. «Вольфсбург» - «Вердер». Чемпионат Германии. Прямая трансляция. 1.30 Все на футбол! Афиша. (12+) 2.00 Баскетбол. «Жальгирис» (Литва) - «Зенит» (Россия). Евролига. Мужчины. (0+) 4.00 Специальный репортаж. (12+)

СУББОТА, 28 НОЯБРЯ

ПЕРВЫЙ

6.00 Телеканал «Доброе утро. Суббота». 9.00 Умницы и умники. (12+) 9.45 Слово пастыря. (0+) 10.00, 12.00 Новости (с субтитрами). 10.15 Премьера. «101 вопрос взрослому». (12+) 11.15, 12.15 Видели видео? (6+) 14.00 Премьера. «На дачу!» с Наташей Барбье. (6+) 15.15 Угадай мелодию. (12+) 16.10 «Кто хочет стать миллионером?» с Дмитрием Дибровым. (12+) 17.45 «Ледниковый период». Новый сезон. (0+) 21.00 Время. 21.20 Сегодня вечером. (16+) 23.00 Х/ф Премьера. «Красавчик со стажем». (16+) 0.45 Х/ф «Лучше дома места нет». (16+)

"РОССИЯ 1"

5.00 «Утро России. Суббота». 8.00 Вести. Местное время. 8.20 Местное время. Суббота. 8.35 «По секрету всему свету». 9.00 «Формула еды». (12+) 9.25 «Пятеро на одного». 10.10 Сто к одному. 11.00 Вести. 11.25 «Юмор! Юмор! Юмор!!!» (16+) 12.30 «Доктор Мясников». (12+) 13.30 Х/ф «Ночь после выпуска». (16+) 18.00 «Привет, Андрей!» (12+) 20.00 Вести в субботу. 21.00 Х/ф «Самый лучший муж». (12+) 1.05 Х/ф «Когда наступит рассвет». (12+)

"НТВ"

5.05 Х/ф «Небеса обетованные». (16+) 7.20 Смотр. (0+) 8.00, 10.00, 16.00 Сегодня. 8.20 Готовим с Алексеем Зиминым. (0+) 8.45 Кто в доме хозяин? (12+) 9.25 Едим дома. (0+) 10.20 Главная дорога. (16+) 11.00 «Живая еда» с Сергеем Малозёмовым». (12+) 12.00 Квартирный вопрос. (0+) 13.10 НашПотребНадзор. (16+) 14.00 Поедем, поедим! (0+) 15.00 Своя игра. (0+) 16.20 Следствие вели... (16+) 18.00 Д/с «По следу монстра». (16+) 19.00 «Центральное телевидение» с Вадимом Такменевым. 20.20 Секрет на миллион. (16+) 22.20 Ты не поверишь! (16+) 23.25 «Международная пилорама» с Тиграном Кеосаяном. (16+) 0.15 Квартирник НТВ у Маргулиса. (16+) 1.35 Дачный ответ. (0+) 2.30 Т/с «Агентство скрытых камер». (16+) 3.30 Т/с «Законы улиц». (16+)

"ТВ ЦЕНТР"

5.40 Х/ф «Семья Ивановых». (12+) 7.35 Православная энциклопедия. (6+) 8.00 «Полезная покупка». (16+) 8.10 Х/ф «Взрослая дочь, или Тест на...» (16+) 10.00 Х/ф «Приезжая». (12+) 11.30, 14.30, 23.45 События. 11.45 Х/ф «Приезжая». (12+) 12.25 Х/ф «Исправленному верить». (12+) 14.50 Х/ф «Исправленному верить». (12+) 17.10 Х/ф «Никогда не разговаривай с незнакомками». (12+) 21.00 «Постскриптум» с Алексеем Пушковым. 22.15 «Право знать!» (16+) 0.00 «Прощание». (16+) 0.50 Д/ф 90-е. «Люди гибнут за металл». (16+) 1.30 Специальный репортаж. (16+) 1.55 Линия защиты. (16+)

"СТС"

6.00 Ералаш. (0+) 6.20 М/с «Приключения Вуди и его друзей». (0+) 6.35 М/с «Тролли. Праздник продолжается!» (6+) 7.00 М/с «Три кота». (0+) 7.30 М/с «Том и Джерри». (0+) 8.00 М/с «Лекс и Плу. Космические таксисты». (6+) 8.25 Шоу «Уральских пельменей». (16+) 9.00 ПроСТО кухня. (12+) 10.00 Саша готовит наше. (12+) 10.05 Х/ф «Люди в чёрном». (0+) 12.00 Премьера! Детки-предки. (12+) 13.05 Х/ф «Люди в чёрном-2». (12+) 14.45 Х/ф «Люди в чёрном-3». (12+) 16.45 Х/ф «Люди в чёрном. Интернэшнл». (16+) 19.00 М/ф Премьера! «История игрушек-4». (6+) 21.00 Х/ф Премьера! «Дамбо». (6+) 23.15 Х/ф «Сонная лощина». (12+) 1.20 Х/ф «Час расплаты». (12+) 3.20 Х/ф «Очень страшное кино-4». (16+) 4.30 Шоу выходного дня. (16+) 5.20 М/ф «Сказка о мёртвой царевне и семи богатырях». (0+)

"ДОМАШНИЙ"

6.30, 3.35 Х/ф «Коснуться неба» (16+) 8.20 Х/ф «Забудь меня, мама!» (16+) 10.20, 12.00 Т/с «Двойная жизнь» (16+) 11.55 «Жить для себя» (16+) 19.00 Т/с «Любовь против судьбы» (16+) 22.50 «Сила в тебе» (16+) 23.05 Х/ф «Ложь во спасение» (16+) 2.40 «Мамина любовь». Концерт (16+) 5.10 Д/с «Эффект Матроны» (16+) 6.00 «Домашняя кухня» (16+) 6.25 «6 кадров» (16+)

"КУЛЬТУРА"

6.30 «Библейский сюжет». 7.05 М/ф «Мультфильмы». 8.05 Х/ф «Повод». 10.15 Д/с «Святыни Кремля». 10.40 Х/ф «Воздушный извозчик». 12.05 «Эрмитаж». 12.35 Черные дыры. Белые пятна. 13.15 Д/с «Земля людей». 13.45 Д/ф «Маленький бабуин и его семья». 14.45 Д/с «Ехал грека... Путешествие по настоящей России». 15.30 Большой балет. 17.55 Д/с «Забытое ремесло». 18.10 Д/ф «Мозг. Эволюция». 19.15 Больше, чем любовь. 20.00 Х/ф «Профессия: репортер». 22.00 «Агора». 23.00 Клуб 37. 0.10 Х/ф «Руфь». 1.35 Д/ф «Маленький бабуин и его семья». 2.25 М/ф «Персей». «Дождливая история».

"МАТЧ!"

6.00 Смешанные единоборства. К. Белингон - Дж. Линекер. One FC. Трансляция из Сингапура. (16+) 7.00, 12.05, 15.15, 18.30, 1.00 Все на Матч! 9.00 М/ф «В гостях у лета». (0+) 9.20 Х/ф «Тренер». (12+) 12.00, 15.10, 18.25, 22.25 Новости. 12.40 Биатлон. Кубок мира. Индивидуальная гонка. Мужчины. Прямая трансляция из Финляндии. 16.00 Биатлон. Кубок мира. Индивидуальная гонка. Женщины. Прямая трансляция из Финляндии. 18.55 Футбол. «Ростов» (Ростов-на-Дону) - «Динамо» (Москва). Тинькофф Российская Премьер-лига. Прямая трансляция. 21.00 Футбол. «Боруссия» (Мёнхенгладбах) - «Шальке». Чемпионат Германии. Прямая трансляция. 22.35 Все на Матч! 22.55 Футбол. «Реал» (Мадрид) - «Алавес». Чемпионат Испании. Прямая трансляция. 2.00 Баскетбол. Эстония - Россия. Чемпионат Европы-2022. Мужчины. Отборочный турнир. Трансляция из Эстонии. (0+) 4.00 Формула-1. Гран-при Бахрейна. Квалификация. (0+) 5.15 «Неизведанная хоккейная Россия». (12+)

ВОСКРЕСЕНЬЕ, 29 НОЯБРЯ

ПЕРВЫЙ

5.10 Х/ф «Не может быть!» (12+) 6.00, 10.00, 12.00 Новости. 6.10 Х/ф «Не может быть!» (12+) 6.55 Играй, гармонь любимая! (12+) 7.40 Часовой. (12+) 8.10 Здоровье. (16+) 9.20 «Непутевые заметки» с Дмитрием Крыловым. (12+) 10.15 Жизнь других. (12+) 11.15, 12.15 Видели видео? (6+) 14.00 Д/ф «Без антракта». К юбилею Геннадия Хазанова. (16+) 16.35 «Точь-в-точь». К юбилею Геннадия Хазанова. (16+) 19.20 «Лучше всех!» Новый сезон. (0+) 21.00 Время. 22.00 «Что? Где? Когда?» Зимняя серия игр. (16+) 23.10 Т/с Премьера сезона. «Метод-2» (18+) 0.05 Д/с «Самые. Самые. Самые». (18+) 1.50 Модный приговор. (6+)

"РОССИЯ 1"

4.20 Х/ф «Как же быть сердцу». (12+) 6.05 Х/ф «Как же быть сердцу-2». (12+) 8.00 Местное время. Воскресенье. 8.35 «Устами младенца». 9.20 «Когда все дома с Тимуром Кизяковым». 10.10 Сто к одному. 11.00 Вести. 11.30 «Парад юмора». (16+) 13.50 Х/ф «Завтра будет новый день». (12+) 18.15 Всероссийский открытый телевизионный конкурс юных талантов «Синяя Птица». 20.00 Вести недели. 22.00 Москва. Кремль. Путин. 22.40 Воскресный вечер с Владимиром Соловьёвым. (12+) 1.00 Д/ф «За отцом в Антарктиду». (12+) 2.30 Х/ф «Как же быть сердцу». (12+)

"НТВ"

5.00 Х/ф «Можно, я буду звать тебя мамой?» (16+) 6.40 Центральное телевидение. (16+) 8.00, 16.00 Сегодня. 8.20 У нас выигрывают! (12+) 10.00 Сегодня. 10.20 Первая передача. (16+) 11.00 Чудо техники. (12+) 11.50 Дачный ответ. (0+) 13.00 НашПотребНадзор. (16+) 14.05 Однажды... (16+) 15.00 Своя игра. (0+) 16.20 Следствие вели... (16+) 18.00 Новые русские сенсации. (16+) 19.00 «Итоги недели» с Ирадой Зейналовой. 20.10 Суперстар! Возвращение. (16+) 22.50 Звезды сошлись. (16+) 0.20 Т/с «Скелет в шкафу». (16+) 3.15 Их нравы. (0+) 3.30 Т/с «Законы улиц». (16+)

"ТВ ЦЕНТР"

5.25 Х/ф «Евдокия». (0+) 7.20 «Фактор жизни». (12+) 7.45 «Полезная покупка». (16+) 8.10 «10 самых...» (16+) 8.40 Х/ф «Психология преступления. Смерть по сценарию». (12+) 10.40 «Спасите, я не умею готовить!». (12+) 11.30, 0.30 События. 11.45 Х/ф «Огарева, 6». (12+) 13.35 «Смех с доставкой на дом». (12+) 14.30 Московская неделя. 15.05 «Прощание». (16+) 15.55 Хроники московского быта. (12+) 16.50 Д/ф «90-е. В завязке». (16+) 17.40 Х/ф «Убийства по пятницам». (12+) 21.45 Х/ф «Убийства по пятницам-2». (12+) 0.45 Х/ф «Убийства по пятницам-2». (12+) 1.35 Петровка, 38. (16+) 1.45 Х/ф «Никогда не разговаривай с незнакомками». (12+) 4.50 Д/ф «Алексей Жарков. Эффект бабочки». (12+) 5.30 Московская неделя. (12+)

"СТС"

6.00 Ералаш. (0+) 6.20 М/с «Приключения Вуди и его друзей». (0+) 6.35 М/с «Тролли. Праздник продолжается!» (6+) 7.00 М/с «Три кота». (0+) 7.35 М/с «Царевны». (0+) 7.55 Шоу «Уральских пельменей». (16+) 9.00 Рогов в деле. (16+) 10.05 Шоу «Уральских пельменей». (16+) 11.25 М/ф «История игрушек-4». (6+) 13.25 Х/ф «Дамбо». (6+) 15.40 М/ф «Монстры на каникулах». (6+) 17.25 М/ф «Монстры на каникулах-2». (6+) 19.05 М/ф «Монстры на каникулах-3. Море зовёт». (6+) 21.00 Х/ф «Седьмой сын». (16+) 23.00 Премьера! Дело было вечером. (16+) 0.00 Х/ф «Стекло». (16+) 2.30 Х/ф «Мстители». (12+) 3.45 Шоу выходного дня. (16+) 4.35 «6 кадров». (16+) 5.20 М/ф «Золотая антилопа». (0+)

"ДОМАШНИЙ"

6.30 «6 кадров» (16+) 6.45 Х/ф «Когда меня полюбишь ты» (16+) 8.50, 2.40 Х/ф «Прилетит вдруг волшебник!» (16+) 10.50, 12.00 Х/ф «Уравнение со всеми известными» (16+) 11.55 «Жить для себя» (16+) 14.55 «Пять ужинов» (16+) 15.10 Х/ф «Ложь во спасение» (16+) 19.00 Т/с «Любовь против судьбы» (16+) 22.50 Х/ф «Когда меня полюбишь ты» (16+) 0.55 Х/ф «Забудь меня, мама!» (16+) 4.15 Д/с «Восточные жены» (16+) 5.50 «Домашняя кухня» (16+)

"КУЛЬТУРА"

6.30 М/ф «Аист». «Остров капитанов». 7.15 Х/ф «Морские ворота». 9.25 «Обыкновенный концерт с Эдуардом Эфировым». 9.55 «Мы - грамотеи!» 10.35 Х/ф «Любочка». 11.50 Больше, чем любовь. 12.30 Письма из провинции. 13.00 Диалоги о животных. 13.40 Д/ф «Другие Романовы». 14.10 Д/с «Коллекция». 14.40 «Игра в бисер» с Игорем Волгиным. 15.20 Х/ф «Прохожая из Сан-Суси». 17.15 Больше, чем любовь. 18.00 «Пешком...» 18.30 «Романтика романса». 19.30 Новости культуры с Владиславом Флярковским. 20.10 Х/ф «Комиссар». 21.55 Летний концерт в парке дворца Шёнбрунн. Ионас Кауфман, Валерий Гергиев и Венский филармонический оркестр. 23.30 Х/ф «Прохожая из Сан-Суси». 1.25 Диалоги о животных. 2.05 Д/с «Искатели».

"МАТЧ!"

6.00 Смешанные единоборства. К. Джексон - Д. Кейлхольтц. Bellator. Трансляция из Италии. (16+) 7.00, 12.00, 14.40, 17.35, 22.00, 0.45 Все на Матч! 9.00 Х/ф «Рокки-4». (16+) 10.55 Профессиональный бокс. Д. Дюбуа - Дж. Джойс. Бой за титул чемпиона Британского Содружества в супертяжёлом весе. Трансляция из Великобритании. (16+) 11.55, 14.35, 17.30, 19.55 Новости. 12.20 Биатлон. Кубок мира. Спринт. Мужчины. Прямая трансляция из Финляндии. 14.05 Биатлон с Дмитрием Губерниевым. 15.20 Биатлон. Кубок мира. Спринт. Женщины. Прямая трансляция из Финляндии. 17.55 Формула-1. Гран-при Бахрейна. Прямая трансляция. 20.00 «После футбола» с Георгием Черданцевым. 21.40 Специальный репортаж. (12+) 22.40 Футбол. «Наполи» - «Рома». Чемпионат Италии. Прямая трансляция. 2.00 Бобслей и скелетон. Кубок мира. Трансляция из Латвии. (0+) 3.00 Формула-1. Гран-при Бахрейна. (0+) 5.00 «Неизведанная хоккейная Россия». (12+)

ГУБЕРНИЯ 33

23/11/2020

06.00, 07.00, 08.00, 09.00, 10.00, 12.00, 14.00, 16.00, 19.00, 22.00, 00.00, 03.00 Новости. 0+. 06.10, 07.10, 12.15, 19.20, 22.20, 00.20, 03.20 «Здесь и сейчас». 12+. 06.45, 07.45 Мультфильмы. 0+. 08.10, 16.15 «Мировой рынок». 12+. 09.10, 18.00 «ВЕЧНЫЙ ОТПУСК». Сериал. Комедия. Россия, 2016 16+. 10.10 «БЕЗУМНО ВЛЮБЛЕННЫЙ». Комедия. Италия, 1981 12+. 13.00, 02.00 «Барышня-крестьянка» 16+. 14.15, 23.00 «ТАКАЯ РАБОТА». Детективный сериал.. Россия, 2014-16. 16+. 15.00, 04.00 «ЗАГС». Сериал. 16+. 17.00, 04:50 «Люди РФ». 12+. 17.30 «Экстремальный фотограф» 12+. 0.00 «ИСЧЕЗНОВЕНИЕ». Сериал. Драма. Франция, 2015 16+. 01.00 «БЕЛАЯ СТРЕЛА. ВОЗМЕЗДИЕ». Сериал. Детектив. Россия, 2015 16+. 05.45 Релакс. 0+.

24/11/2020

06.00, 07.00, 08.00, 09.00, 10.00, 12.00, 14.00, 16.00, 19.00, 22.00, 00.00, 03.00 Новости. 0+. 06.20, 07.20, 12.15, 19.20, 22.20, 00.20, 03.20 «Здесь и сейчас». 12+. 08.10, 16.15 «Мировой рынок». 12+. 09.10, 18.00 «ВЕЧНЫЙ ОТПУСК». Сериал. Комедия. Россия, 2016 16+. 10.10 «ДВЕ ЗИМЫ И ТРИ ЛЕТА». Сериал. Драма. Россия, 2013 16+. 13.00, 02:00 «Барышня-крестьянка» 16+. 14.15, 23.00 «ТАКАЯ РАБОТА». Детективный сериал.. Россия, 2014-16. 16+. 15.00, 04.00 «ЗАГС». Сериал. 16+. 17:00, 04:50 «Люди РФ». 12+. 17.30 «Экстремальный фотограф» 12+ 18:45, 21:45,23:45, 02:45, 05:45 СПОРТБАТЛ. Спортивный проект 12+ 20.00 «ИСЧЕЗНОВЕНИЕ». Сериал. Драма. Франция, 2015 16+ 01.00 «БЕЛАЯ СТРЕЛА. ВОЗМЕЗДИЕ». Сериал. Детектив. Россия, 2015 16+

25/11/2020

06.00, 07.00, 08.00, 09.00, 10.00, 12.00, 14.00, 16.00, 19.00, 22.00, 00.00, 03.00 Новости. 0+. 06.20, 07.20, 12.15, 19.20, 22.20, 00.20, 03.20 «Здесь и сейчас». 12+. 08.10, 16.15 «Мировой рынок». 12+. 09.10, 18.00 «ВЕЧНЫЙ ОТПУСК». Сериал. Комедия. Россия, 2016 16+ 10.10 «ДВЕ ЗИМЫ И ТРИ ЛЕТА». Сериал. Драма. Россия, 2013 16+ 13.15, 02.00 «Барышня-крестьянка» 16+ 14.15, 23.00 «ТАКАЯ РАБОТА». Детективный сериал.. Россия, 2014-16. 16+. 15.00, 04.00 «ЗАГС». Сериал. 16+. 17.00, 04.50 «Люди РФ». 12+. 17.30 «Экстремальный фотограф» 12+ 20.00 «ИСЧЕЗНОВЕНИЕ». Сериал. Драма. Франция, 2015 16+ 01.00 «БЕЛАЯ СТРЕЛА. ВОЗМЕЗДИЕ». Сериал. Детектив. Россия, 2015 16+ 05:45 Релакс 0+

26/11/2020

06.00, 07.00, 08.00, 09.00, 10.00, 12.00, 14.00, 16.00, 19.00, 22.00, 00.00, 03.00 Новости. 0+. 06.20, 07.20, 12.15, 19.20, 22.20, 00.20, 03.20 «Здесь и сейчас». 12+. 08.10, 16.15 «Мировой рынок». 12+. 09.10, 17.50 «ВЕЧНЫЙ ОТПУСК». Сериал. Комедия. Россия, 2016 16+ 10.10 «ДВЕ ЗИМЫ И ТРИ ЛЕТА». Сериал. Драма. Россия, 2013 16+ 12:45, 16.55, 04.50 «Люди РФ». 12+. 13.15, 02.00 «Барышня-крестьянка» 16+ 14.15, 23.00 «ТАКАЯ РАБОТА». Детективный сериал.. Россия, 2014-16. 16+. 15.00, 04.00 «ЗАГС». Сериал. 16+. 17.25 «Экстремальный фотограф» 12+ 18:45, 21:45,23:45, 02:45, 05:45 КАК ЭТО ДЕЛАЮТ. Спецпроект 12+ 20.00 «ИСЧЕЗНОВЕНИЕ». Сериал. Драма. Франция, 2015 16+ 01:00 «БЕЛАЯ СТРЕЛА. ВОЗМЕЗДИЕ». Сериал. Детектив. Россия, 2015 16+

27/11/2020

06.00, 07.00, 08.00, 09.00, 10.00, 12.00, 14.00, 16.00, 19.00, 22.00, 00.00, 03.00 Новости. 0+. 06.20, 07.20, 12.15, 19.20, 22.20, 00.20, 03.20 «Здесь и сейчас». 12+. 08.10, 16.15 «Мировой рынок». 12+. 09.10, 18.00 «ВЕЧНЫЙ ОТПУСК». Сериал. Комедия. Россия, 2016 16+ 10.10 «ДВЕ ЗИМЫ И ТРИ ЛЕТА». Сериал. Драма. Россия, 2013 16+ 11:45, 12:45, 15:45 КАК ЭТО ДЕЛАЮТ. Спецпроект 12+ 13.00 «Барышня-крестьянка» 16+ 14.15, 23.00 «ТАКАЯ РАБОТА». Сериал. 16+. 15.00, 04.00 «ЗАГС». Сериал. 16+. 17.00, 04.50 «Люди РФ». 12+. 17.30 «Экстремальный фотограф» 12+ 20:00 «ЗА КУЛИСАМИ». Комедия. Россия, 2019 16+ 01:00 «БЕЛАЯ СТРЕЛА. ВОЗМЕЗДИЕ». Сериал. Детектив. Россия, 2015 16+ 05.45 «Релакс». 0+.

28/11/2020

06:00 Мультфильмы 0+ 06:50, 04:10 «Люди РФ» 12+ 07:45 «Истории леопарда» 12+ 08:10 «Экстремальный фотограф» 12+ 08:45 СПОРТБАТЛ. Спортивный проект 12+ 09:10 «Добавки. Колбаса» 12+ 09:40, 18:10 «Евромакс» 16+ 10:10 «Мировой рынок» 12+ 11:00, 21:55 «МАЙОР И МАГИЯ». Сериал. Детектив. Россия, 2016 16+ 13:50 «ЖГУЧАЯ МЕСТЬ». Сериал. Драма. Франция, 2016 16+ 17:20 «Большой скачок» 12+ 18:45 «ЗА КУЛИСАМИ». Комедия. Россия, 2019 16+ 20:00 «ИГРА БЕЗ ПРАВИЛ». Драма. США, 2010 16+ 00:40 «ПРИГОВОР». Драма. Франция, Бельгия, 2018 16+ 02:40 «МОЯ СОБАКА ИДИОТ». Комедия. Франция, Бельгия, 2019 18+ 05:00 Релакс 0+

29/11/2020

06:00 Мультфильмы 0+ 07:00, 03:40 «Люди РФ» 12+ 08:00 «Истории леопарда» 12+ 08:30 «Экстремальный фотограф» 12+ 09:00 КАК ЭТО ДЕЛАЮТ. Спецпроект 12+ 09:15 «Добавки. Мороженое» 12+ 09:40, 17:50 «Евромакс» 16+ 10:10 «Мировой рынок» 12+ 11:00, 21:40 «МАЙОР И МАГИЯ». Сериал. Детектив. Россия, 2016 16+ 13:50 «ЖГУЧАЯ МЕСТЬ». Сериал. Драма. Франция, 2016 16+ 17:20 Большой скачок 12+ 18:20 «ИГРА БЕЗ ПРАВИЛ». Драма. США, 2010 16+ 20:00 «ЛЮБОВЬ БЕЗ ПРАВИЛ». Комедия. Россия, 2016 16+ 00:20 «ХОЛОСТЯКИ». Драма. США, 2017 16+ 02:00 «ШЕДЕВР». Драма. Аргентина, Испания, 2018 16+ 04:10 Релакс 0+

(Продолжение. Начало на 5-й стр.)

проекта «Образование»								
Расходы на создание в общеобразовательных организациях, расположенных в сельской местности и малых городах, условий для занятий физической культурой и спортом (Предоставление субсидий бюджетным, автономным учреждениям и иным некоммерческим организациям)	774	07	02	09 1 Е2 50971	600	633,0	1266,0	759,5
- за счет средств федерального бюджета						440,0	880,0	528,0
- за счет средств областного бюджета						60,0	120,0	72,0
- за счет средств бюджета муниципального района						133,0	266,0	159,5
Основное мероприятие «Федеральный проект «Цифровая образовательная среда» национального проекта «Образование»	774	07	02	09 1 Е4		10233,7	0,0	0,0
Расходы на внедрение целевой модели цифровой образовательной среды в общеобразовательных организациях и профессиональных образовательных организациях (Закупка товаров, работ и услуг для обеспечения государственных (муниципальных) нужд)	774	07	02	09 1 Е4 52101	200	6140,18	0,0	0,0
- за счет средств федерального бюджета						5957,2	0,0	0,0
- за счет средств областного бюджета						121,58	0,0	0,0
- за счет средств бюджета муниципального района						61,4	0,0	0,0
Расходы на внедрение целевой модели цифровой образовательной среды в общеобразовательных организациях и профессиональных образовательных организациях (Предоставление субсидий бюджетным, автономным учреждениям и иным некоммерческим организациям)	774	07	02	09 1 Е4 52101	600	4093,52	0,0	0,0
- за счет средств федерального бюджета						3971,47	0,0	0,0
- за счет средств областного бюджета						81,05	0,0	0,0
- за счет средств бюджета муниципального района						41,0	0,0	0,0
Дополнительное образование детей	774	07	**03**			20550,0	19624,2	19624,2
Муниципальная программа муниципального образования Киржачский район «Развитие образования»	774	07	03	**09**		20550,0	19624,2	19624,2
Подпрограмма «Развитие дошкольного, общего и дополнительного образования детей»	774	07	03	09 **1**		20550,0	19624,2	19624,2
Основное мероприятие «Содействие развитию системы дошкольного, общего и дополнительного образования»	774	07	03	09 1 **01**		20550,0	19624,2	19624,2
Расходы на обеспечение деятельности (оказание услуг) учреждений по внешкольной работе с детьми (Предоставление субсидий бюджетным, автономным учреждениям и иным некоммерческим организациям)	774	07	03	09 1 01 0Д590	600	19124,6	18198,8	18198,8
Расходы на поддержку приоритетных направлений развития отрасли образования (софинансирование расходных обязательств, возникающих при доведении средней заработной платы педагогических работников муниципальных образовательных организаций дополнительного образования до уровня, не менее 100% от уровня средней заработной платы учителей в регионе) (Предоставление субсидий бюджетным, автономным учреждениям и иным некоммерческим организациям)	774	07	03	09 1 01 71471	600	1126,0	1126,0	1126,0
Софинансирование расходов на поддержку приоритетных направлений развития отрасли образования (софинансирование расходных обязательств, возникающих при доведении средней заработной платы педагогических работников муниципальных образовательных организаций дополнительного образования до уровня, не менее 100% от уровня средней заработной платы учителей в регионе)) (Предоставление субсидий бюджетным, автономным учреждениям и иным некоммерческим организациям)	774	07	03	09 1 01 S1471	600	299,4	299,4	299,4
Молодежная политика	774	07	**07**			10255,5	10074,5	10255,5
Муниципальная программа муниципального образования Киржачский район «Повышение безопасности дорожного движения в Киржачском районе»	774	07	07	**05**		226,0	45,0	226,0
Основное мероприятие «Развитие системы предупреждения опасного поведения участников дорожного движения»	774	07	07	05 0 **01**		226,0	45,0	226,0
Ежегодное проведение смотр-конкурса ЮИД «Безопасное колесо» на лучшую общеобразовательную школу года по организации профилактики детского дорожно-транспортного травматизма (Предоставление субсидий бюджетным, автономным учреждениям и иным некоммерческим организациям)	774	07	07	05 0 01 20150	600	15,0	15,0	15,0
Оборудование в образовательных учреждениях уголков безопасности дорожного движения (Предоставление субсидий бюджетным, автономным учреждениям и иным некоммерческим организациям)	774	07	07	05 0 01 20560	600	15,0	15,0	15,0
Ежегодное проведение районного смотра-конкурса на лучшую общеобразовательную школу по организации профилактики детского дорожно-транспортного травматизма, проведение конкурсов, викторин по предупреждению нарушений правил дорожного движения во время организации летних школьных каникул в городских и загородных лагерях отдыха детей (Предоставление субсидий бюджетным, автономным учреждениям и иным некоммерческим организациям)	774	07	07	05 0 01 20570	600	15,0	15,0	15,0
Обеспечение профилактики детского дорожно-транспортного травматизма (Закупка товаров, работ и услуг для обеспечения государственных (муниципальных) нужд)	774	07	07	05 0 01 71360	200	0,0	0,0	143,0
Обеспечение профилактики детского дорожно-транспортного травматизма (Предоставление субсидий бюджетным, автономным учреждениям и иным некоммерческим организациям)	774	07	07	05 0 01 71360	600	143,0	0,0	0,0
Софинансирование расходов на обеспечение профилактики детского дорожно-транспортного травматизма (Закупка товаров, работ и услуг для обеспечения государственных (муниципальных) нужд)	774	07	07	05 0 01 S1360	200	0,0	0,0	38,0
Софинансирование расходов на обеспечение профилактики детского дорожно-транспортного травматизма (Предоставление субсидий бюджетным, автономным учреждениям и иным некоммерческим организациям)	774	07	07	05 0 01 S1360	600	38,0	0,0	0,0
Муниципальная программа муниципального образования Киржачский район «Социальное и демографическое развитие Киржачского района»	774	07	07	**07**		220,0	220,0	220,0
Основное мероприятие «Меры, направленные на пропаганду здорового образа жизни, сохранение и укрепление здоровья населения»	774	07	07	07 0 **03**		10,0	10,0	10,0
Проведение фестивалей, конкурсов, спортивных мероприятий, направленных на пропаганду здорового образа жизни, сохранение и укрепление здоровья (Предоставление субсидий бюджетным, автономным учреждениям и иным некоммерческим организациям)	774	07	07	07 0 03 20180	600	10,0	10,0	10,0
Основное мероприятие «Меры, по повышению творческой и общественной активности молодежи»	774	07	07	07 0 **05**		210,0	210,0	210,0
Организация временной занятости несовершеннолетних в период летних каникул (Социальное обеспечение и иные выплаты населению)	774	07	07	07 0 05 10070	300	140,0	140,0	140,0
Проведение мероприятий по	774	07	07	07 0 05	600	45,0	45,0	45,0

(Продолжение на 27-й стр.)

(Продолжение. Начало на 5-й стр.)

повышению общественной активности молодежи, творческой активности (Предоставление субсидий бюджетным, автономным учреждениям и иным некоммерческим организациям)				20540				
Обеспечение участия обучающихся образовательных организаций в региональных и всероссийских мероприятиях (Предоставление субсидий бюджетным, автономным учреждениям и иным некоммерческим организациям)	774	07	07	07 0 05 20860	600	25,0	25,0	25,0
Муниципальная программа муниципального образования Киржачский район «Развитие образования»	774	07	07	**09**		9799,5	9799,5	9799,5
Подпрограмма «Развитие дошкольного, общего и дополнительного образования детей»	774	07	07	09 **1**		9799,5	9799,5	9799,5
Основное мероприятие «Содействие развитию системы дошкольного, общего и дополнительного образования»	774	07	07	09 1 **01**		9799,5	9799,5	9799,5
Обеспечение мероприятий по оздоровлению детей в каникулярное время (Закупка товаров, работ и услуг для обеспечения государственных (муниципальных) нужд)	774	07	07	09 1 01 20872	200	585,3	585,3	585,3
Обеспечение мероприятий по оздоровлению детей в каникулярное время (Социальное обеспечение и иные выплаты населению)	774	07	07	09 1 01 20872	300	3177,5	3177,5	3177,5
Обеспечение мероприятий по оздоровлению детей в каникулярное время (Предоставление субсидий бюджетным, автономным учреждениям и иным некоммерческим организациям)	774	07	07	09 1 01 20872	600	1122,7	1122,7	1122,7
Расходы на поддержку приоритетных направлений развития отрасли образования (софинансирование расходов по оздоровлению детей в каникулярное время) (Закупка товаров, работ и услуг для обеспечения государственных (муниципальных) нужд)	774	07	07	09 1 01 71472	200	555,0	555,0	555,0
Расходы на поддержку приоритетных направлений развития отрасли образования (софинансирование расходов по оздоровлению детей в каникулярное время) (Социальное обеспечение и иные выплаты населению)	774	07	07	09 1 01 71472	300	750,0	750,0	750,0
Расходы на поддержку приоритетных направлений развития отрасли образования (софинансирование расходов по оздоровлению детей в каникулярное время) (Предоставление субсидий бюджетным, автономным учреждениям и иным некоммерческим организациям)	774	07	07	09 1 01 71472	600	2577,0	2577,0	2577,0
Софинансирование расходов на поддержку приоритетных направлений развития отрасли образования (софинансирование расходов по оздоровлению детей в каникулярное время) (Закупка товаров, работ и услуг для обеспечения государственных (муниципальных) нужд)	774	07	07	09 1 01 S1472	200	150,3	150,3	150,3
Софинансирование расходов на поддержку приоритетных направлений развития отрасли образования (софинансирование расходов по оздоровлению детей в каникулярное время) (Социальное обеспечение и иные выплаты населению)	774	07	07	09 1 01 S1472	300	200,0	200,0	200,0
Софинансирование расходов на поддержку приоритетных направлений развития отрасли образования (софинансирование расходов по оздоровлению детей в каникулярное время) (Предоставление субсидий бюджетным, автономным учреждениям и иным некоммерческим организациям)	774	07	07	09 1 01 S1472	600	681,7	681,7	681,7
Муниципальная программа муниципального образования Киржачский район «Формирование доступной среды жизнедеятельности для инвалидов муниципального образования Киржачский район»	774	07	07	**16**		10,0	10,0	10,0
Основное мероприятие «Информационные и просветительские мероприятия, направленные на преодоление социальной разобщенности в обществе и формирование позитивного отношения к проблемам инвалидов и к проблеме обеспечения доступной среды жизнедеятельности для инвалидов и других маломобильных групп населения в Киржачском районе»	774	07	07	16 0 **04**		10,0	10,0	10,0
Реализация социальных проектов (Предоставление субсидий бюджетным, автономным учреждениям и иным некоммерческим организациям)	774	07	07	16 0 04 20280	600	10,0	10,0	10,0
Другие вопросы в области образования	774	07	**09**			26960,2	26897,5	26897,5
Муниципальная программа муниципального образования Киржачский район «Развитие образования»	774	07	09	**09**		26680,2	26617,5	26617,5
Подпрограмма «Развитие дошкольного, общего и дополнительного образования детей»	774	07	09	09 **1**		26680,2	26617,5	26617,5
Основное мероприятие «Содействие развитию системы дошкольного, общего и дополнительного образования»	774	07	09	09 1 **01**		26680,2	26617,5	26617,5
Расходы на выплаты по оплате труда работников органов местного самоуправления (Расходы на выплаты персоналу в целях обеспечения выполнения функций государственными (муниципальными) органами, казенными учреждениями, органами управления государственными внебюджетными фондами)	774	07	09	09 1 01 00110	100	4137,7	4137,7	4137,7
Расходы, связанные с содержанием имущества, находящегося на балансе управления образования (Иные бюджетные ассигнования)	774	07	09	09 1 01 20430	800	650,0	650,0	650,0
Расходы на обеспечение деятельности (оказание услуг) муниципального казенного учреждения «Централизованная бухгалтерия, обслуживающая муниципальные образовательные учреждения Киржачского района Владимирской области» (Расходы на выплаты персоналу в целях обеспечения выполнения функций государственными (муниципальными) органами, казенными учреждениями, органами управления государственными внебюджетными фондами)	774	07	09	09 1 01 0Б590	100	15628,6	15616,1	15616,1
Расходы на обеспечение деятельности (оказание услуг) муниципального казенного учреждения «Централизованная бухгалтерия, обслуживающая муниципальные образовательные учреждения Киржачского района Владимирской области (Закупка товаров, работ и услуг для обеспечения государственных (муниципальных) нужд)	774	07	09	09 1 01 0Б590	200	1696,4	1683,7	1683,7
Расходы на обеспечение деятельности (оказание услуг) муниципального казенного учреждения «Централизованная бухгалтерия, обслуживающая муниципальные образовательные учреждения Киржачского района Владимирской области» (Иные бюджетные ассигнования)	774	07	09	09 1 01 0Б590	800	20,0	20,0	20,0
Расходы на обеспечение деятельности (оказание услуг) муниципального казенного учреждения «Центр ресурсного обеспечения деятельности образовательных учреждений Киржачского района Владимирской области» (Расходы на выплаты персоналу в целях обеспечения выполнения функций государственными (муниципальными) органами, казенными учреждениями, органами управления государственными	774	07	09	09 1 01 0Ш590	100	4255,2	4217,7	4217,7

(Продолжение на 28-й стр.)

(Продолжение. Начало на 5-й стр.)

внебюджетными фондами)								
Расходы на обеспечение деятельности (оказание услуг) муниципального казенного учреждения «Центр ресурсного обеспечения деятельности образовательных учреждений Киржачского района Владимирской области» (Закупка товаров, работ и услуг для обеспечения государственных (муниципальных) нужд)	774	07	09	09 1 01 0Ш590	200	292,3	292,3	292,3
Муниципальная программа муниципального образования Киржачский район «Защита населения от чрезвычайных ситуаций и снижение рисков их возникновения, обеспечение пожарной безопасности и безопасности на водных объектах на территории Киржачского района»	774	07	09	11		280,0	280,0	280,0
Основное мероприятие «Снижение рисков и смягчение последствий чрезвычайных ситуаций природного и техногенного характера»	774	07	09	11 0 01		45,0	45,0	45,0
Обеспечение развития и дальнейшего совершенствования материально-технической базы движения «Школа безопасности», проведение соревнований (Предоставление субсидий бюджетным, автономным учреждениям и иным некоммерческим организациям)	774	07	09	11 0 01 20580	600	45,0	45,0	45,0
Основное мероприятие «Обеспечение пожарной безопасности муниципального образования»	774	07	09	11 0 02		235,0	235,0	235,0
Обеспечение образовательных учреждений первичными средствами пожаротушения, установка аварийного эвакуационного освещения (Закупка товаров, работ и услуг для обеспечения государственных (муниципальных) нужд)	774	07	09	11 0 02 20140	200	45,0	45,0	45,0
Обеспечение образовательных учреждений первичными средствами пожаротушения, установка аварийного эвакуационного освещения(Предоставление субсидий бюджетным, автономным учреждениям и иным некоммерческим организациям)	774	07	09	11 0 02 20140	600	190,0	190,0	190,0
Социальная политика	774	**10**				**29883,6**	**35439,8**	**33098,0**
Социальное обеспечение населения	774	10	**03**			4582,0	4582,0	4582,0
Муниципальная программа муниципального образования Киржачский район «Развитие образования»	774	10	03	**09**		4582,0	4582,0	4582,0
Подпрограмма «Развитие дошкольного, общего и дополнительного образования детей»	774	10	03	09 **1**		4582,0	4582,0	4582,0
Основное мероприятие «Содействие развитию системы дошкольного, общего и дополнительного образования»	774	10	03	09 1 **01**		4582,0	4582,0	4582,0
Социальная поддержка детей-инвалидов дошкольного возраста (Закупка товаров, работ и услуг для обеспечения государственных (муниципальных) нужд)	774	10	03	09 1 01 70540	200	5,7	5,7	5,7
Социальная поддержка детей-инвалидов дошкольного возраста (Социальное обеспечение и иные выплаты населению)	774	10	03	09 1 01 70540	300	576,3	576,3	576,3
Компенсация расходов на оплату жилых помещений, отопления и освещения педагогическим работникам, а также компенсацию по оплате за содержание и ремонт жилья, услуг теплоснабжения (Закупка товаров, работ и услуг для обеспечения государственных (муниципальных) нужд)	774	10	03	09 1 01 70590	200	39,6	39,6	39,6
Компенсация расходов на оплату жилых помещений, отопления и освещения педагогическим работникам, а также компенсацию по оплате за содержание и ремонт жилья, услуг теплоснабжения (отопления) и электроснабжения другим категориям специалистов, работающим в образовательных организациях, расположенных в сельских населенных пунктах (Социальное обеспечение и иные выплаты населению)	774	10	03	09 1 01 70590	300	3960,4	3960,4	3960,4
Охрана семьи и детства	774	10	**04**			23817,4	29373,6	27031,8
Муниципальная программа муниципального образования Киржачский район «Развитие образования»	774	10	04	**09**		23817,4	29373,6	27031,8
Подпрограмма «Развитие дошкольного, общего и дополнительного образования детей»	774	10	04	09 **1**		23817,4	29373,6	27031,8
Основное мероприятие «Содействие развитию системы дошкольного, общего и дополнительного образования»	774	10	04	09 1 **01**		23817,4	29373,6	27031,8
Содержание ребенка в семье опекуна и приемной семье, а также вознаграждение, причитающееся приемному родителю (Закупка товаров, работ и услуг для обеспечения государственных (муниципальных) нужд)	774	10	04	09 1 01 70650	200	69,5	69,5	69,5
Содержание ребенка в семье опекуна и приемной семье, а также вознаграждение, причитающееся приемному родителю (Социальное обеспечение и иные выплаты населению)	774	10	04	09 1 01 70650	300	6947,5	6947,5	6947,5
Компенсация части родительской платы за присмотр и уход за детьми в образовательных организациях, реализующих образовательную программу дошкольного образования (Закупка товаров, работ и услуг для обеспечения государственных (муниципальных) нужд)	774	10	04	09 1 01 70560	200	108,4	117,0	117,0
Компенсация части родительской платы за присмотр и уход за детьми в образовательных организациях, реализующих образовательную программу дошкольного образования (Социальное обеспечение и иные выплаты населению)	774	10	04	09 1 01 70560	300	10837,6	11701,7	11701,7
Расходы, связанные с распределением субвенций на предоставление жилых помещений детям-сиротам и детям, оставшимся без попечения родителей, лицам из их числа по договорам найма специализированных жилых помещений (Капитальные вложения в объекты государственной (муниципальной) собственности)	774	10	04	09 1 01 71420	400	5854,4	10537,9	8196,1
Другие вопросы в области социальной политики	774	10	**06**			1484,2	1484,2	1484,2
Муниципальная программа муниципального образования Киржачский район «Развитие образования»	774	10	06	**09**		1484,2	1484,2	1484,2
Подпрограмма «Развитие дошкольного, общего и дополнительного образования детей»	774	10	06	09 **1**		1484,2	1484,2	1484,2
Основное мероприятие «Содействие развитию системы дошкольного, общего и дополнительного образования»	774	10	06	09 1 **01**		1484,2	1484,2	1484,2
Обеспечение полномочий по организации и осуществлению деятельности по опеке и попечительству в отношении несовершеннолетних граждан (Расходы на выплаты персоналу в целях обеспечения выполнения функций государственными (муниципальными) органами, казенными учреждениями, органами управления государственными внебюджетными фондами)	774	10	06	09 1 01 70070	100	1308,5	1308,5	1308,5
Обеспечение полномочий по организации и осуществлению деятельности по опеке и попечительству в отношении несовершеннолетних граждан (Закупка товаров, работ и услуг для обеспечения государственных (муниципальных) нужд)	774	10	06	09 1 01 70070	200	175,7	175,7	175,7
Финансовое управление администрации Киржачского района	**792**					**14967,3**	**13351,1**	**13271,1**
Общегосударственные вопросы	792	**01**				10273,1	10273,1	10273,1
Обеспечение деятельности финансовых, налоговых и таможенных органов и органов финансового (финансово-бюджетного) надзора	792	01	**06**			10273,1	10273,1	10273,1
Непрограммные расходы органов местного самоуправления	792	01	06	**99**		10273,1	10273,1	10273,1

(Продолжение на 29-й стр.)

(Продолжение. Начало на 5-й стр.)

Иные непрограммные расходы	792	01	06	99 **9**		10273,1	10273,1	10273,1
Расходы на выплаты по оплате труда работников органов местного самоуправления в рамках непрограммных расходов органов исполнительной власти (Расходы на выплаты персоналу в целях обеспечения выполнения функций государственными (муниципальными) органами, казенными учреждениями, органами управления государственными внебюджетными фондами)	792	01	06	99 9 00 00110	100	5511,6	5511,6	5511,6
Расходы на обеспечение функций органов местного самоуправления (Иные бюджетные ассигнования)	792	01	06	99 9 00 00190	800	0,7	0,7	0,7
Расходы на обеспечение деятельности (оказание услуг) муниципального казенного учреждения «Финансовый центр Киржачского района Владимирской области» (Расходы на выплаты персоналу в целях обеспечения выполнения функций государственными (муниципальными) органами, казенными учреждениями, органами управления государственными внебюджетными фондами)	792	01	06	99 9 00 0Ф590	100	4588,2	4588,2	4588,2
Расходы на обеспечение деятельности (оказание услуг) муниципального казенного учреждения «Финансовый центр Киржачского района Владимирской области» (Закупка товаров, работ и услуг для обеспечения государственных (муниципальных) нужд)	792	01	06	99 9 00 0Ф590	200	171,8	171,8	171,8
Расходы на обеспечение деятельности (оказание услуг) муниципального казенного учреждения «Финансовый центр Киржачского района Владимирской области» (Иные бюджетные ассигнования)	792	01	06	99 9 00 0Ф590	800	0,8	0,8	0,8
Межбюджетные трансферты общего характера бюджетам бюджетной системы Российской Федерации	792	**14**				**4694,2**	**3078,0**	**2998,0**
Дотации на выравнивание бюджетной обеспеченности субъектов Российской Федерации и муниципальных образований	792	14	**01**			2153,0	2078,0	1998,0
Муниципальная программа муниципального образования Киржачский район «Управление муниципальными финансами и муниципальным долгом»	792	14	01	**14**		2153,0	2078,0	1998,0
Подпрограмма «Повышение устойчивости бюджетов муниципальных образований Киржачского района»	792	14	01	14 **7**		2153,0	2078,0	1998,0
Основное мероприятие «Выравнивание бюджетной обеспеченности муниципальных образований поселений района»	792	14	01	14 7 **01**		2153,0	2078,0	1998,0
Предоставление дотации на выравнивание бюджетной обеспеченности поселений района (Межбюджетные трансферты)	792	14	01	14 7 01 80010	500	2153,0	2078,0	1998,0
Прочие межбюджетные трансферты общего характера	792	14	**03**			**2541,2**	**1000,0**	**1000,0**
Непрограммные расходы органов местного самоуправления	792	14	03	**99**		2541,2	1000,0	1000,0
Иные непрограммные расходы	792	14	03	99 **9**		2541,2	1000,0	1000,0
Предоставление прочих межбюджетных трансфертов на сбалансированность бюджетов поселений из бюджета муниципального образования Киржачский район (Межбюджетные трансферты)	792	14	03	99 9 00 80020	500	2541,2	1000,0	1000,0

Приложение 8

Распределение бюджетных ассигнований по целевым статьям (муниципальным программам муниципального образования Киржачский район и непрограммным направлениям деятельности), группам видов расходов, разделам, подразделам классификации расходов бюджета муниципального района на 2021 год и на плановый период 2022 и 2023 годов

тыс. руб.

Наименование	**Целевая статья**	**Вид расхода**	**Раздел**	**Подраздел**	**2021 год**	**2022 год**	**2023 год**
1	2	3	4	5	6	7	8
Итого:					**914569,704**	**892808,1**	**874698,0**
Муниципальная программа развития агропромышленного комплекса Киржачского района	**01**				**9905,5**	**5969,7**	**7440,2**
Подпрограмма «Комплексное развитие сельских территорий Киржачского района»	01 **3**				9149,4	5213,6	6684,1
Основное мероприятие «Улучшение жилищных условий граждан, проживающих в сельской местности»	01 3 **01**				37,0	37,0	37,0
Мероприятия по улучшению жилищных условий молодых семей и молодых специалистов (Социальное обеспечение и иные выплаты населению)	01 3 01 S0020	300	10	03	37,0	37,0	37,0
Основное мероприятие «Комплексное обустройство населенных пунктов, расположенных в сельской местности, объектами социальной и инженерной инфраструктуры»	01 3 **02**				9112,4	5176,6	6647,1
Мероприятия по газификации населенных пунктов Киржачского района (Капитальные вложения в объекты государственной (муниципальной) собственности)	01 3 02 22160	400	05	02	8769,9	4834,1	6304,6
Мероприятия по газификации населенных пунктов Киржачского района (Закупка товаров, работ и услуг для обеспечения государственных (муниципальных) нужд)	01 3 02 22160	200	05	02	342,5	342,5	342,5
Подпрограмма «Развитие подотрасли животноводства, переработки и реализации продукции животноводства»	01 **4**				756,1	756,1	756,1
Основное мероприятие «Организация и содержание мест захоронения биологических отходов в скотомогильниках»	01 4 **04**				42,0	42,0	42,0
Защита населения от болезней, общих для человека и животных (Закупка товаров, работ и услуг для обеспечения государственных (муниципальных) нужд)	01 4 04 70120	200	04	05	42,0	42,0	42,0
Основное мероприятие «Мероприятия в сфере обращения с безнадзорными животными»	01 4 **05**				714,1	714,1	714,1
Реализация отдельных государственных полномочий Владимирской области по организации мероприятий при осуществлении деятельности по обращению с животными без владельцев (Закупка товаров, работ и услуг для обеспечения государственных (муниципальных) нужд)	01 4 05 **71980**	200	04	05	714,1	714,1	714,1
Муниципальная программа муниципального образования Киржачский район «Обеспечение доступным и комфортным жильем населения Киржачского района»	**02**				**10125,204**	**10168,3**	**11766,7**
Подпрограмма «Обеспечение жильем молодых семей»	02 **1**				5451,7	4758,3	6119,2
Основное мероприятие «Предоставление молодым семьям Киржачского района социальных выплат на приобретение (строительство) жилья	02 1 **01**				5451,7	4758,3	6119,2
Мероприятия по обеспечению жильем молодых семей (Социальное обеспечение и иные выплаты населению)	02 1 01 L4970	300	10	04	5451,7	4758,3	6119,2
- за счет средств областного бюджета					*3160,3*	*3759,0*	*4834,2*
- за счет средств бюджетов поселений					*2291,4*	*999,3*	*1285,0*
Подпрограмма «Создание условий для обеспечения доступным и комфортным жильем отдельных категорий граждан Киржачского района, установленных законодательством»	02 **2**				1374,504	1002,7	1266,4
Основное мероприятие «Обеспечение жильем отдельных категорий граждан, установленных федеральными законами от 12 января 1995 №5-ФЗ «О ветеранах» и от 24 ноября 1995 года №181-ФЗ «О социальной защите инвалидов в Российской Федерации»	02 2 **01**				664,704	0	0
Обеспечение жильем отдельных категорий граждан, установленных Федеральным законом от 12 января 1995 года № 5-ФЗ «О ветеранах» (Социальное обеспечение и иные выплаты населению)	02 2 01 51350	300	10	03	664,704	0	0
Основное мероприятие «Обеспечение жильем государственных гражданских							

(Продолжение на 30-й стр.)

(Продолжение. Начало на 5-й стр.)

служащих Владимирской области, работников государственных учреждений, финансируемых из областного бюджета, муниципальных служащих и работников учреждений бюджетной сферы, финансируемых из местных бюджетов»	02 2 **02**				709,8	1002,7	1266,4
Предоставление жилищных субсидий государственным гражданским служащим Владимирской области, работникам государственных учреждений, финансируемых из областного бюджета, муниципальным служащим и работникам учреждений бюджетной сферы, финансируемых из местных бюджетов (Социальное обеспечение и иные выплаты населению)	02 2 02 **71860**	300	10	03	709,8	1002,7	1266,4
Подпрограмма «Обеспечение жильем многодетных семей Киржачского района»	02 **4**				2372,3	3480,6	3581,1
Основное мероприятие «Предоставление многодетным семьям Киржачского района социальных выплат на строительство индивидуального жилого дома»	02 4 **01**				2372,3	3480,6	3581,1
Обеспечение жильем многодетных семей за счет средств областного бюджета (Социальное обеспечение и иные выплаты населению)	02 4 01 70810	300	10	03	1876,1	2749,6	2829,0
Обеспечение жильем многодетных семей (Социальное обеспечение и иные выплаты населению)	02 4 01 S0810	300	10	03	496,2	731,0	752,1
Подпрограмма «Обеспечение территорий документацией для осуществления градостроительной деятельности»	02 **6**				926,7	926,7	800,0
Основное мероприятие «Разработка (корректировка) документов территориального планирования, правил землепользования и застройки, документации по планировке территорий, нормативов градостроительного проектирования»	02 6 **01**				926,7	926,7	800,0
Обеспечение территорий документацией для осуществления градостроительной деятельности за счет средств областного бюджета (Закупка товаров, работ и услуг для обеспечения государственных (муниципальных) нужд)	02 6 01 70080	200	04	12	526,7	526,7	400,0
Софинансирование мероприятий по обеспечению территорий документацией для осуществления градостроительной деятельности (Закупка товаров, работ и услуг для обеспечения государственных (муниципальных) нужд)	02 6 01 S0080	200	04	12	140,0	140,0	107,0
Обеспечение территорий документацией для осуществления градостроительной деятельности (Закупка товаров, работ и услуг для обеспечения государственных (муниципальных) нужд)	02 6 01 20450	200	04	12	260,0	260,0	293,0
Муниципальная программа муниципального образования Киржачский район «Развитие малого и среднего предпринимательства »	**03**				**250,0**	**250,0**	**250,0**
Основное мероприятие «Организация участия в выставочных мероприятиях с целью продвижения потенциала Киржачского района»	03 0 **02**				250,0	250,0	250,0
Расходы на организацию участия в выставочных мероприятиях с целью продвижения потенциала Киржачского района (Закупка товаров, работ и услуг для обеспечения государственных (муниципальных) нужд)	03 0 02 20740	200	04	12	250,0	250,0	250,0
Муниципальная программа муниципального образования Киржачский район «Повышение безопасности дорожного движения в Киржачском районе на 2017-2020 годы»	**05**				**226,0**	**45,0**	226,0
Основное мероприятие «Развитие системы предупреждения опасного поведения участников дорожного движения»	*05 0 **01***				226,0	45,0	226,0
Ежегодное проведение смотр-конкурса ЮИД «Безопасное колесо» на лучшую общеобразовательную школу года по организации профилактики детского дорожно-транспортного травматизма (Предоставление субсидий бюджетным, автономным учреждениям и иным некоммерческим организациям)	05 0 01 20150	600	07	07	15,0	15,0	15,0
Оборудование в образовательных учреждениях уголков безопасности дорожного движения (Предоставление субсидий бюджетным, автономным учреждениям и иным некоммерческим организациям)	05 0 01 20560	600	07	07	15,0	15,0	15,0
Ежегодное проведение районного смотра-конкурса на лучшую общеобразовательную школу по организации профилактики детского дорожно-транспортного травматизма, проведение конкурсов, викторин по предупреждению нарушений правил дорожного движения во время организации летних школьных каникул в городских и загородных лагерях отдыха детей (Предоставление субсидий бюджетным, автономным учреждениям и иным некоммерческим организациям)	05 0 01 20570	600	07	07	15,0	15,0	15,0
Обеспечение профилактики детского дорожно-транспортного травматизма (Закупка товаров, работ и услуг для обеспечения государственных (муниципальных) нужд)	05 0 01 71360	200	07	07	0,0	0,0	143,0
Обеспечение профилактики детского дорожно-транспортного травматизма (Предоставление субсидий бюджетным, автономным учреждениям и иным некоммерческим организациям)	05 0 01 71360	600	07	07	143,0	0,0	0,0
Софинансирование расходов на обеспечение профилактики детского дорожно-транспортного травматизма (Закупка товаров, работ и услуг для обеспечения государственных (муниципальных) нужд)	05 0 01 S1360	200	07	07	0,0	0,0	38,0
Софинансирование расходов на обеспечение профилактики детского дорожно-транспортного травматизма (Предоставление субсидий бюджетным, автономным учреждениям и иным некоммерческим организациям)	05 0 01 S1360	600	07	07	38,0	0,0	0,0
Муниципальная программа муниципального образования Киржачский район «Социальное и демографическое развитие Киржачского района»	**07**				**2017,0**	**2017,0**	**2017,0**
Основное мероприятие «Меры по социальной поддержке в районе»	07 0 **01**				765,0	765,0	765,0
Обеспечение участия представителей общественных организаций района в региональных и всероссийских мероприятиях (услуги) (Закупка товаров, работ и услуг для обеспечения государственных (муниципальных) нужд)	07 0 01 20490	200	01	13	175,0	175,0	175,0
Акция для детей и подростков из социально-неблагополучных семей «Дети, в школу собирайтесь!» (Закупка товаров, работ и услуг для обеспечения государственных (муниципальных) нужд)	07 0 01 10090	200	07	07	30,0	30,0	30,0
Обеспечение социальной поддержки малоимущих семей, малоимущих одиноко проживающих граждан и граждан, оказавшихся в трудной жизненной	07 0 01 10050	300	10	03	260,0	260,0	260,0

(Продолжение на 31-й стр.)

(Продолжение. Начало на 5-й стр.)

ситуации (Социальное обеспечение и иные выплаты населению)							
Субсидии отдельным общественным организациям и иным некоммерческим объединениям (Предоставление субсидий бюджетным, автономным учреждениям и иным некоммерческим организациям)	07 0 01 60030	600	10	06	300,0	300,0	300,0
Основное мероприятие «Меры по повышению социальной активности различных категорий граждан»	07 0 **02**				620,0	620,0	620,0
Организация и проведение районных мероприятий по повышению социальной активности различных категорий граждан (Закупка товаров, работ и услуг для обеспечения государственных (муниципальных) нужд)	07 0 02 20470	200	07	07	560,0	560,0	560,0
Расходы на организацию деятельности муниципального волонтерского штаба (Закупка товаров, работ и услуг для обеспечения государственных (муниципальных) нужд)	07 0 02 21000	200	07	07	60,0	60,0	60,0
Основное мероприятие «Меры, направленные на пропаганду здорового образа жизни, сохранение и укрепление здоровья»	07 0 **03**				112,0	112,0	112,0
Проведение фестивалей, конкурсов, спортивных мероприятий, направленных на пропаганду здорового образа жизни, сохранение и укрепление здоровья (Закупка товаров, работ и услуг для обеспечения государственных (муниципальных) нужд)	07 0 03 20180	200	07	07	102,0	102,0	102,0
Проведение фестивалей, конкурсов, спортивных мероприятий, направленных на пропаганду здорового образа жизни, сохранение и укрепление здоровья (Предоставление субсидий бюджетным, автономным учреждениям и иным некоммерческим организациям)	07 0 03 20180	600	07	07	10,0	10,0	10,0
Основное мероприятие «Меры по военно-патриотическому воспитанию»	07 0 **04**				105,0	105,0	105,0
Проведение военно-спортивных мероприятий, патриотических акций, конкурсов военно-патриотической направленности (Закупка товаров, работ и услуг для обеспечения государственных (муниципальных) нужд)	07 0 04 20070	200	07	07	75,0	75,0	75,0
Организация деятельности центра военно-патриотического воспитания и подготовки граждан к военной службе Киржачского района (Закупка товаров, работ и услуг для обеспечения государственных (муниципальных) нужд)	07 0 04 20530	200	07	07	30,0	30,0	30,0
Основное мероприятие «Меры по повышению творческой и общественной активности молодежи»	07 0 **05**				370,0	370,0	370,0
Организация временной занятости несовершеннолетних в период летних каникул (Социальное обеспечение и иные выплаты населению)	07 0 05 10070	300	07	07	140,0	140,0	140,0
Выплата персональных стипендий администрации района «Надежда Земли Киржачской» и районного фестиваля детского творчества «Солнечная карусель» и проведение торжественных церемоний их вручения лауреатам (Социальное обеспечение и иные выплаты населению)	07 0 05 10080	300	07	07	95,0	95,0	95,0
Проведение мероприятий по повышению общественной активности молодежи, творческой активности (Закупка товаров, работ и услуг для обеспечения государственных (муниципальных) нужд)	07 0 05 20540	200	07	07	40,0	40,0	40,0
Проведение мероприятий по повышению общественной активности молодежи, творческой активности (Предоставление субсидий бюджетным, автономным учреждениям и иным некоммерческим организациям)	07 0 05 20540	600	07	07	45,0	45,0	45,0
Обеспечение участия обучающихся образовательных организаций в региональных и всероссийских мероприятиях (Предоставление субсидий бюджетным, автономным учреждениям и иным некоммерческим организациям)	07 0 05 20860						
Выплата премий активной молодежи Киржачского района (Социальное обеспечение и иные выплаты населению)	07 0 05 21010	300	07	07	25,0	25,0	25,0
Основное мероприятие «Меры по повышению престижа семьи и брака, значимости семейных ценностей»	07 0 **06**				45,0	45,0	45,0
Мероприятия, направленные на повышение престижа семьи и брака, значимости семейных ценностей (Закупка товаров, работ и услуг для обеспечения государственных (муниципальных) нужд)	07 0 06 20550	200	07	07	45,0	45,0	45,0
Муниципальная программа муниципального образования Киржачский район «Обеспечение безопасности населения и территорий Киржачского района»	**08**				**2983,1**	**2383,1**	**2383,1**
Основное мероприятие «Организация и осуществление на территории района мероприятий по предупреждению терроризма и экстремизма, минимизации их последствий»	08 0 **01**				2313,1	2313,1	2313,1
Расходы на организацию работы Киржачской правовой школы по профилактике молодежного экстремизма (Закупка товаров, работ и услуг для обеспечения государственных (муниципальных) нужд)	08 0 01 20800	200	03	14	5,0	5,0	5,0
Расходы на проведение цикла мероприятий по укреплению единства российской нации, обеспечению межнационального согласия, этнокультурного развития народов, взаимодействию с национально-культурными автономиями (Закупка товаров, работ и услуг для обеспечения государственных (муниципальных) нужд))	08 0 01 20810	200	03	14	15,0	15,0	15,0
Укрепление антитеррористической защищенности, пожарной безопасности, обновление материально-технической базы образовательных организаций (Предоставление субсидий бюджетным, автономным учреждениям и иным некоммерческим организациям)	08 0 01 20850	600	07	01	728,1	728,1	728,1
Укрепление антитеррористической защищенности, пожарной безопасности, обновление материально-технической базы образовательных организаций (Предоставление субсидий бюджетным, автономным учреждениям и иным некоммерческим организациям)	08 0 01 20850	600	07	02	1285,0	1285,0	1285,0
Укрепление антитеррористической защищенности спортивных объектов (Закупка товаров, работ и услуг для обеспечения государственных (муниципальных) нужд)	08 0 01 20940	200	03	14	20,0	20,0	20,0
Изготовление и распространение наглядной агитации по тематике антитеррористической защищенности (Закупка товаров, работ и услуг для обеспечения государственных (муниципальных) нужд)	08 0 01 20950	200	03	14	10,0	10,0	10,0
Укрепление антитеррористической защищенности, пожарной безопасности учреждений культуры и дополнительного образования детей в сфере культуры (Предоставление субсидий бюджетным, автономным учреждениям и иным некоммерческим организациям)	08 0 01 20980	600	03	14	250,0	250,0	250,0
Основное мероприятие «Поддержка граждан и их объединений, участвующих в охране общественного порядка»	08 0 **02**				30,0	30,0	30,0
Поддержка гражданам и их объединениям, участвующим в	08 0 02	200	03	14	20,0	20,0	20,0

(Продолжение на 32-й стр.)

(Продолжение. Начало на 5-й стр.)

охране общественного порядка (Закупка товаров, работ и услуг для обеспечения государственных (муниципальных) нужд)	20260						
Укрепление материально-технической базы добровольных народных дружин, участвующих в охране общественного порядка (Закупка товаров, работ и услуг для обеспечения государственных (муниципальных) нужд)	08 0 02 20790	200	03	14	10,0	10,0	10,0
Основное мероприятие «Профилактика правонарушений»	08 0 **03**				640,0	40,0	40,0
Мероприятия по вопросам воспитания толерантности, нетерпимости ксенофобии, экстремизма в молодежной среде (Закупка товаров, работ и услуг для обеспечения государственных (муниципальных) нужд)	08 0 03 20880	200	03	14	30,0	30,0	30,0
Обеспечение социальной реабилитации ранее судимых лиц и граждан, не имеющих постоянных источников дохода (Закупка товаров, работ и услуг для обеспечения государственных (муниципальных) нужд)	08 0 03 20890	200	03	14	10,0	10,0	10,0
Оборудование спортивных площадок для занятий экстремальными видами спорта (Предоставление субсидий бюджетным, автономным учреждениям и иным некоммерческим организациям)	08 0 03 71300	600	03	14	474,0	-	-
Софинансирование расходов на оборудование спортивных площадок для занятий экстремальными видами спорта (Предоставление субсидий бюджетным, автономным учреждениям и иным некоммерческим организациям)	08 0 03 S1300	600	03	14	126,0	-	-
Муниципальная программа муниципального образования Киржачский район «Развитие образования»	**09**				**644525,4**	**613966,8**	**612912,3**
Подпрограмма «Развитие дошкольного, общего и дополнительного образования детей»	09 1				644525,4	613966,8	612912,3
Основное мероприятие «Содействие развитию системы дошкольного, общего и дополнительного образования»	09 1 01				632635,6	612700,8	612152,8
Расходы на обеспечение деятельности (оказание услуг) муниципальных казенных дошкольных образовательных учреждений (Расходы на выплаты персоналу в целях обеспечения выполнения функций государственными (муниципальными) органами, казенными учреждениями, органами управления государственными внебюджетными фондами)	09 1 01 04590	100	07	01	4283,6	4242,9	4242,9
Расходы на обеспечение деятельности (оказание услуг) муниципальных казенных дошкольных образовательных учреждений (Закупка товаров, работ и услуг для обеспечения государственных (муниципальных) нужд)	09 1 01 04590	200	07	01	8499,1	7239,5	7239,5
Расходы на обеспечение деятельности (оказание услуг) муниципальных казенных дошкольных образовательных учреждений (Иные бюджетные ассигнования)	09 1 01 04590	800	07	01	238,0	238,0	238,0
Расходы на обеспечение деятельности (оказание услуг) муниципальных бюджетных дошкольных образовательных учреждений (Предоставление субсидий бюджетным, автономным учреждениям и иным некоммерческим организациям)	09 1 01 05590	600	07	01	108131,6	100180,9	100137,7
Компенсация расходов на оплату жилых помещений, отопления и освещения педагогическим работникам, а также компенсацию по оплате за содержание и ремонт жилья, услуг теплоснабжения (отопления) и электроснабжения другим категориям специалистов, работающим в образовательных организациях, расположенных в сельских населенных пунктах (Расходы на выплаты персоналу в целях обеспечения выполнения функций государственными (муниципальными) органами, казенными учреждениями, органами управления государственными внебюджетными фондами)	09 1 01 70590	100	07	01	1829,2	1829,2	1829,2
Компенсация расходов на оплату жилых помещений, отопления и освещения педагогическим работникам, а также компенсацию по оплате за содержание и ремонт жилья, услуг теплоснабжения (отопления) и электроснабжения другим категориям специалистов, работающим в образовательных организациях, расположенных в сельских населенных пунктах (Закупка товаров, работ и услуг для обеспечения государственных (муниципальных) нужд)	09 1 01 70590	200	07	01	18,3	18,3	18,3
Обеспечение государственных гарантий реализации прав на получение общедоступного и бесплатного дошкольного образования в муниципальных образовательных организациях (Расходы на выплаты персоналу в целях обеспечения выполнения функций государственными (муниципальными) органами, казенными учреждениями, органами управления государственными внебюджетными фондами)	09 1 01 71830	100	07	01	6049,0	6010,8	6023,5
Обеспечение государственных гарантий реализации прав на получение общедоступного и бесплатного дошкольного образования в муниципальных образовательных организациях (Закупка товаров, работ и услуг для обеспечения государственных (муниципальных) нужд)	09 1 01 71830	200	07	01	187,0	187,0	187,0
Обеспечение государственных гарантий реализации прав на получение общедоступного и бесплатного дошкольного образования в муниципальных образовательных организациях (Предоставление субсидий бюджетным, автономным учреждениям и иным некоммерческим организациям)	09 1 01 71830	600	07	01	84664,0	84147,0	84269,0
Расходы на обеспечение деятельности муниципальных казенных школ-детских садов, школ начальных, неполных средних и средних (Расходы на выплаты персоналу в целях обеспечения выполнения функций государственными (муниципальными) органами, казёнными учреждениями, органами управления государственными внебюджетными фондами)	09 1 01 06590	100	07	02	3698,9	3645,2	3645,2
Расходы на обеспечение деятельности муниципальных казенных школ-детских садов, школ начальных, неполных средних и средних (Закупка товаров, работ и услуг для обеспечения государственных (муниципальных) нужд)	09 1 01 06590	200	07	02	31430,2	25539,3	25539,3
Расходы на обеспечение деятельности муниципальных казённых школ-детских садов, школ начальных, неполных средних и средних (Иные бюджетные ассигнования)	09 1 01 06590	800	07	02	715,0	715,0	715,0
Расходы на обеспечение деятельности муниципальных бюджетных школ-детских садов, школ начальных, неполных средних и средних (Предоставление субсидий бюджетным, автономным учреждениям и иным некоммерческим организациям)	09 1 01 07590	600	07	02	42501,9	37456,2	37058,5
Обеспечение государственных гарантий реализации прав на получение общедоступного и бесплатного дошкольного, начального общего, основного общего, среднего общего образования в муниципальных общеобразовательных организациях, обеспечение дополнительного образования детей в муниципальных общеобразовательных организациях (Расходы на	09 1 01 71831	100	07	02	63424,53	63051,23	63051,23

(Продолжение на 33-й стр.)

(Продолжение. Начало на 5-й стр.)

выплаты персоналу в целях обеспечения выполнения функций государственными (муниципальными) органами, казенными учреждениями, органами управления государственными внебюджетными фондами)							
Обеспечение государственных гарантий реализации прав на получение общедоступного и бесплатного дошкольного, начального общего, основного общего, среднего общего образования в муниципальных общеобразовательных организациях, обеспечение дополнительного образования детей в муниципальных общеобразовательных организациях (Закупка товаров, работ и услуг для обеспечения государственных (муниципальных) нужд)	09 1 01 71831	200	07	02	1648,77	1648,77	1648,77
Обеспечение государственных гарантий реализации прав на получение общедоступного и бесплатного дошкольного, начального общего, основного общего, среднего общего образования в муниципальных общеобразовательных организациях, обеспечение дополнительного образования детей в муниципальных общеобразовательных организациях (Предоставление субсидий бюджетным, автономным учреждениям и иным некоммерческим организациям)	09 1 01 71831	600	07	02	135969,7	134700,0	134700,0
Расходы по проезду на общественном транспорте (кроме такси) до места работы и обратно педагогическим работникам образовательных учреждений, расположенных в сельской местности, проживающим в другой местности (Социальное обеспечение и иные выплаты населению)	09 1 01 10060	300	07	02	565,0	565,0	565,0
Обеспечение мероприятий по организации питания обучающихся, воспитанников муниципальных общеобразовательных организаций и образовательных организаций для дошкольного и младшего школьного возраста, расположенных на территории Киржачского района (Закупка товаров, работ и услуг для обеспечения государственных (муниципальных) нужд)	09 1 01 20870	200	07	02	2295,4	2295,4	2295,4
Обеспечение мероприятий по организации питания обучающихся, воспитанников муниципальных общеобразовательных организаций и образовательных организаций для дошкольного и младшего школьного возраста, расположенных на территории Киржачского района (Предоставление субсидий бюджетным, автономным учреждениям и иным некоммерческим организациям)	09 1 01 20870	600	07	02	6895,7	6895,7	6895,7
Компенсация расходов на оплату жилых помещений, отопления и освещения педагогическим работникам, а также компенсацию по оплате за содержание и ремонт жилья, услуг теплоснабжения (отопления) и электроснабжения другим категориям специалистов, работающим в образовательных организациях, расположенных в сельских населенных пунктах (Расходы на выплаты персоналу в целях обеспечения выполнения функций государственными (муниципальными) органами, казенными учреждениями, органами управления государственными внебюджетными фондами)	09 1 01 70590	100	07	02	4950,5	4950,5	4950,5
Компенсация расходов на оплату жилых помещений, отопления и освещения педагогическим работникам, а также компенсацию по оплате за содержание и ремонт жилья, услуг теплоснабжения (отопления) и электроснабжения другим категориям специалистов, работающим в образовательных организациях, расположенных в сельских населенных пунктах (Закупка товаров, работ и услуг для обеспечения государственных (муниципальных) нужд)	09 1 01 70590	200	07	02	49,5	49,5	49,5
Приобретение транспортных средств для организации бесплатной перевозки обучающихся в муниципальных образовательных организациях, реализующих основные общеобразовательные программы (Закупка товаров, работ и услуг для обеспечения государственных (муниципальных) нужд)	09 1 01 71320	200	07	02	1659,0	0,0	1659,0
Софинансирование расходов на приобретение транспортных средств для организации бесплатной перевозки обучающихся в муниципальных образовательных организациях, реализующих основные общеобразовательные программы (Закупка товаров, работ и услуг для обеспечения государственных (муниципальных) нужд)	09 1 01 S1320	200	07	02	441,0	0,0	441,0
Расходы на ежемесячное денежное вознаграждение за классное руководство педагогическим работникам муниципальных общеобразовательных организаций (Расходы на выплаты персоналу в целях обеспечения выполнения функций государственными (муниципальными) органами, казенными учреждениями, органами управления государственными внебюджетными фондами)	09 1 01 53031	100	07	02	5077,8	5077,8	5077,8
Расходы на ежемесячное денежное вознаграждение за классное руководство педагогическим работникам муниципальных общеобразовательных организаций (Предоставление субсидий бюджетным, автономным учреждениям и иным некоммерческим организациям)	09 1 01 53031	600	07	02	11249,3	11249,3	11249,3
Расходы на создание в общеобразовательных организациях, расположенных в сельской местности, условий для занятий физической культурой и спортом (Закупка товаров, работ и услуг для обеспечения государственных (муниципальных) нужд)	09 1 01 0Д590	600	07	03	19124,6	18198,8	18198,8
Расходы на поддержку приоритетных направлений развития отрасли образования (софинансирование расходных обязательств, возникающих при доведении средней заработной платы педагогических работников муниципальных образовательных организаций дополнительного образования до уровня, не менее 100% от уровня средней заработной платы учителей в регионе) (Предоставление субсидий бюджетным, автономным учреждениям и иным некоммерческим организациям)	09 1 01 71471	600	07	03	1126,0	1126,0	1126,0
Софинансирование расходов на поддержку приоритетных направлений развития отрасли образования (софинансирование расходных обязательств, возникающих при доведении средней заработной платы педагогических работников муниципальных образовательных организаций дополнительного образования до уровня, не менее 100% от уровня средней заработной платы учителей в регионе)) (Предоставление субсидий бюджетным, автономным учреждениям и иным некоммерческим организациям)	09 1 01 S1471	600	07	03	299,4	299,4	299,4
Обеспечение мероприятий по оздоровлению детей в каникулярное время (Закупка товаров, работ и услуг для обеспечения государственных (муниципальных) нужд)	09 1 01 20872	200	07	07	585,3	585,3	585,3

(Продолжение на 34-й стр.)

(Продолжение. Начало на 5-й стр.)

Обеспечение мероприятий по оздоровлению детей в каникулярное время (Социальное обеспечение и иные выплаты населению)	09 1 01 20872	300	07	07	3177,5	3177,5	3177,5
Обеспечение мероприятий по оздоровлению детей в каникулярное время (Предоставление субсидий бюджетным, автономным учреждениям и иным некоммерческим организациям)	09 1 01 20872	600	07	07	1122,7	1122,7	1122,7
Расходы на поддержку приоритетных направлений развития отрасли образования (софинансирование расходов по оздоровлению детей в каникулярное время) (Закупка товаров, работ и услуг для обеспечения государственных (муниципальных) нужд)	09 1 01 71472	200	07	07	555,0	555,0	555,0
Расходы на поддержку приоритетных направлений развития отрасли образования (софинансирование расходов по оздоровлению детей в каникулярное время) (Социальное обеспечение и иные выплаты населению)	09 1 01 71472	300	07	07	750,0	750,0	750,0
Расходы на поддержку приоритетных направлений развития отрасли образования (софинансирование расходов по оздоровлению детей в каникулярное время) (Предоставление субсидий бюджетным, автономным учреждениям и иным некоммерческим организациям)	09 1 01 71472	600	07	07	2577,0	2577,0	2577,0
Софинансирование расходов на поддержку приоритетных направлений развития отрасли образования (софинансирование расходов по оздоровлению детей в каникулярное время) (Закупка товаров, работ и услуг для обеспечения государственных (муниципальных) нужд)	09 1 01 S1472	200	07	07	150,3	150,3	150,3
Софинансирование расходов на поддержку приоритетных направлений развития отрасли образования (софинансирование расходов по оздоровлению детей в каникулярное время) (Социальное обеспечение и иные выплаты населению)	09 1 01 S1472	300	07	07	200,0	200,0	200,0
Софинансирование расходов на поддержку приоритетных направлений развития отрасли образования (софинансирование расходов по оздоровлению детей в каникулярное время) (Предоставление субсидий бюджетным, автономным учреждениям и иным некоммерческим организациям)	09 1 01 S1472	600	07	07	681,7	681,7	681,7
Расходы на выплаты по оплате труда работников органов местного самоуправления (Расходы на выплаты персоналу в целях обеспечения выполнения функций государственными (муниципальными) органами, казенными учреждениями, органами управления государственными внебюджетными фондами)	09 1 01 00110	100	07	09	4137,7	4137,7	4137,7
Расходы, связанные с содержанием имущества, находящегося на балансе управления образования (Иные бюджетные ассигнования)	09 1 01 20430	800	07	09	650,0	650,0	650,0
Расходы на обеспечение деятельности (оказание услуг) муниципального казенного учреждения «Централизованная бухгалтерия, обслуживающая муниципальные образовательные учреждения Киржачского района Владимирской области» (Расходы на выплаты персоналу в целях обеспечения выполнения функций государственными (муниципальными) органами, казенными учреждениями, органами управления государственными внебюджетными фондами)	09 1 01 0Б590	100	07	09	15628,6	15616,1	15616,1
Расходы на обеспечение деятельности (оказание услуг) муниципального казенного учреждения «Централизованная бухгалтерия, обслуживающая муниципальные образовательные учреждения Киржачского района Владимирской области» (Закупка товаров, работ и услуг для обеспечения государственных (муниципальных) нужд)	09 1 01 0Б590	200	07	09	1696,4	1683,7	1683,7
Расходы на обеспечение деятельности (оказание услуг) муниципального казенного учреждения «Централизованная бухгалтерия, обслуживающая муниципальные образовательные учреждения Киржачского района Владимирской области» (Иные бюджетные ассигнования)	09 1 01 0Б590	800	07	09	20,0	20,0	20,0
Расходы на обеспечение деятельности (оказание услуг) муниципального казенного учреждения «Центр ресурсного обеспечения деятельности образовательных учреждений Киржачского района Владимирской области» (Расходы на выплаты персоналу в целях обеспечения выполнения функций государственными (муниципальными) органами, казенными учреждениями, органами управления государственными внебюджетными фондами)	09 1 01 0Ш590	100	07	09	4255,2	4217,7	4217,7
Расходы на обеспечение деятельности (оказание услуг) муниципального казенного учреждения «Центр ресурсного обеспечения деятельности образовательных учреждений Киржачского района Владимирской области» (Закупка товаров, работ и услуг для обеспечения государственных (муниципальных) нужд)	09 1 01 0Ш590	200	07	09	292,3	292,3	292,3
Социальная поддержка детей-инвалидов дошкольного возраста (Закупка товаров, работ и услуг для обеспечения государственных (муниципальных) нужд)	09 1 01 70540	200	10	03	5,7	5,7	5,7
Социальная поддержка детей-инвалидов дошкольного возраста (Социальное обеспечение и иные выплаты населению)	09 1 01 70540	300	10	03	576,3	576,3	576,3
Компенсация расходов на оплату жилых помещений, отопления и освещения педагогическим работникам, а также компенсацию по оплате за содержание и ремонт жилья, услуг теплоснабжения (отопления) и электроснабжения другим категориям специалистов, работающим в образовательных организациях, расположенных в сельских населенных пунктах (Закупка товаров, работ и услуг для обеспечения государственных (муниципальных) нужд)	09 1 01 70590	200	10	03	39,6	39,6	39,6
Компенсация расходов на оплату жилых помещений, отопления и освещения педагогическим работникам, а также компенсацию по оплате за содержание и ремонт жилья, услуг теплоснабжения (отопления) и электроснабжения другим категориям специалистов, работающим в образовательных организациях, расположенных в сельских населенных пунктах (Социальное обеспечение и иные выплаты населению)	09 1 01 70590	300	10	03	3960,4	3960,4	3960,4
Содержание ребенка в семье опекуна и приемной семье, а также вознаграждение, причитающееся приемному родителю (Закупка товаров, работ и услуг для обеспечения государственных (муниципальных) нужд)	09 1 01 70650	200	10	04	69,5	69,5	69,5
Содержание ребенка в семье опекуна и приемной семье, а также вознаграждение, причитающееся приемному родителю (Социальное обеспечение и иные выплаты населению)	09 1 01 70650	300	10	04	6947,5	6947,5	6947,5
Компенсация части родительской платы за присмотр и уход за детьми в образовательных организациях, реализующих образовательную программу дошкольного образования (Закупка товаров, работ и услуг	09 1 01 70560	200	10	04	108,4	117,0	117,0

(Продолжение на 35-й стр.)

(Продолжение. Начало на 5-й стр.)

для обеспечения государственных (муниципальных) нужд)							
Компенсация части родительской платы за присмотр и уход за детьми в образовательных организациях, реализующих образовательную программу дошкольного образования (Социальное обеспечение и иные выплаты населению)	09 1 01 70560	300	10	04	10837,6	11701,7	11701,7
Расходы, связанные с распределением субвенций на предоставление жилых помещений детям-сиротам и детям, оставшимся без попечения родителей, лицам из их числа по договорам найма специализированных жилых помещений (Капитальные вложения в объекты государственной (муниципальной) собственности)	09 1 01 71420	400	10	04	5854,4	10537,9	8196,1
Обеспечение полномочий по организации и осуществлению деятельности по опеке и попечительству в отношении несовершеннолетних граждан (Расходы на выплаты персоналу в целях обеспечения выполнения функций государственными (муниципальными) органами, казенными учреждениями, органами управления государственными внебюджетными фондами)	09 1 01 70070	100	10	06	1308,5	1308,5	1308,5
Обеспечение полномочий по организации и осуществлению деятельности по опеке и попечительству в отношении несовершеннолетних граждан (Закупка товаров, работ и услуг для обеспечения государственных (муниципальных) нужд)	09 1 01 70070	200	10	06	175,7	175,7	175,7
Расходы на организацию бесплатного горячего питания обучающихся, получающих начальное общее образование в муниципальных образовательных организациях (Закупка товаров, работ и услуг для обеспечения государственных (муниципальных) нужд)	09 1 01 R3041	200	07	02	3706,732	3706,732	3706,732
- за счет средств федерального бюджета					3117,542	3066,209	3066,209
- за счет средств областного бюджета					385,314	418,119	418,119
- за счет средств бюджета муниципального района					203,876	222,404	222,404
Расходы на организацию бесплатного горячего питания обучающихся, получающих начальное общее образование в муниципальных образовательных организациях (Предоставление субсидий бюджетным, автономным учреждениям и иным некоммерческим организациям)	09 1 01 R3041	600	07	02	15543,568	15580,568	15580,568
- за счет средств федерального бюджета					13072,894	12888,279	12888,279
- за счет средств областного бюджета					1615,750	1757,493	1757,493
- за счет средств бюджета муниципального района					854,924	934,796	934,796
Основное мероприятие «Федеральный проект «Современная школа» национального проекта «Образование»»	09 1 E1				1023,1	0,0	0,0
Создание (обновление) материально-технической базы для реализации основных и дополнительных общеобразовательных программ цифрового и гуманитарного профилей в общеобразовательных организациях, расположенных в сельской местности и малых городах (Предоставление субсидий бюджетным, автономным учреждениям и иным некоммерческим организациям)	09 1 E1 51690	600	07	02	1023,1	0,0	0,0
- за счет средств федерального бюджета					992,6	0,0	0,0
- за счет средств областного бюджета					20,3	0,0	0,0
- за счет средств бюджета муниципального района					10,2	0,0	0,0
Основное мероприятие «Федеральный проект «Успех каждого ребенка» национального проекта «Образование»»	09 1 E2				633,0	1266,0	759,5
Расходы на создание в общеобразовательных организациях, расположенных в сельской местности и малых городах, условий для занятий физической культурой и спортом (Предоставление субсидий бюджетным, автономным учреждениям и иным некоммерческим организациям)	09 1 E2 50971	600	07	02	633,0	1266,0	759,5
- за счет средств федерального бюджета					440,0	880,0	528,0
- за счет средств областного бюджета					60,0	120,0	72,0
- за счет средств бюджета муниципального района					133,0	266,0	159,5
Основное мероприятие «Федеральный проект «Цифровая образовательная среда» национального проекта «Образование»»	09 1 E4				10233,7	0,0	0,0
Расходы на внедрение целевой модели цифровой образовательной среды в общеобразовательных организациях и профессиональных образовательных организациях (Закупка товаров, работ и услуг для обеспечения государственных (муниципальных) нужд)	09 1 E4 52101	200	07	02	6140,18	0,0	0,0
- за счет средств федерального бюджета					5957,2	0,0	0,0
- за счет средств областного бюджета					121,58	0,0	0,0
- за счет средств бюджета муниципального района					61,4	0,0	0,0
Расходы на внедрение целевой модели цифровой образовательной среды в общеобразовательных организациях и профессиональных образовательных организациях (Предоставление субсидий бюджетным, автономным учреждениям и иным некоммерческим организациям)	09 1 E4 52101	600	07	02	4093,52	0,0	0,0
- за счет средств федерального бюджета					3971,47	0,0	0,0
- за счет средств областного бюджета					81,05	0,0	0,0
- за счет средств бюджета муниципального района					41,0	0,0	0,0
Муниципальная программа муниципального образования Киржачский район «Развитие культуры и туризма»	**10**				**80821,9**	**74039,2**	**74039,2**
Подпрограмма «Наследие»	10 **1**				22282,5	20846,2	20846,2
Основное мероприятие «Развитие библиотечного дела»	10 1 **01**				15802,6	15117,2	15117,2
Расходы на обеспечение деятельности (оказание услуг) библиотек (Предоставление субсидий бюджетным, автономным учреждениям и иным некоммерческим организациям)	10 1 01 0Э590	600	08	01	10793,2	10107,8	10107,8
Повышение оплаты труда работников культуры и педагогических работников дополнительного образования детей сферы культуры в соответствии с указами Президента Российской Федерации от 7 мая 2012 года №597, от 1 июня 2012 года №761 (Предоставление субсидий бюджетным, автономным учреждениям и иным некоммерческим организациям)	10 1 01 70390	600	08	01	3957,4	3957,4	3957,4
Софинансирование на повышение оплаты труда работников культуры и педагогических работников дополнительного образования детей сферы культуры в соответствии с указами Президента Российской Федерации от 7 мая 2012 года №597, от 1 июня 2012 года №761 (Предоставление субсидий бюджетным, автономным учреждениям и иным некоммерческим организациям)	10 1 01 S0390	600	08	01	1052,0	1052,0	1052,0
Основное мероприятие «Развитие музейного дела»	10 1 **02**				6479,9	5729,0	5729,0
Расходы на обеспечение деятельности (оказание услуг) музея (Предоставление субсидий бюджетным, автономным учреждениям и иным некоммерческим организациям)	10 1 02 0Ю590	600	08	01	4867,6	4116,7	4116,7
Повышение оплаты труда	10 1 02	600	08	01	1273,7	1273,7	1273,7

(Продолжение на 36-й стр.)

(Продолжение. Начало на 5-й стр.)

работников культуры и педагогических работников дополнительного образования детей сферы культуры в соответствии с указами Президента Российской Федерации от 7 мая 2012 года №597, от 1 июня 2012 года №761 (Предоставление субсидий бюджетным, автономным учреждениям и иным некоммерческим организациям)	70390						
Софинансирование на повышение оплаты труда работников культуры и педагогических работников дополнительного образования детей сферы культуры в соответствии с указами Президента Российской Федерации от 7 мая 2012 года №597, от 1 июня 2012 года №761 (Предоставление субсидий бюджетным, автономным учреждениям и иным некоммерческим организациям)	10 1 02 S0390	600	08	01	338,6	338,6	338,6
Подпрограмма «Культура и Искусство»	10 **2**				21054,5	19189,7	19189,7
Основное мероприятие «Сохранение и развитие традиционной народной культуры, нематериального культурного наследия района»	10 2 **01**				21054,5	19189,7	19189,7
Расходы на обеспечение деятельности (оказание услуг) дворцов культуры, других учреждений культуры (Предоставление субсидий бюджетным, автономным учреждениям и иным некоммерческим организациям)	10 2 01 0И590	600	08	01	15794,2	13929,4	13929,4
Повышение оплаты труда работников культуры и педагогических работников дополнительного образования детей сферы культуры в соответствии с указами Президента Российской Федерации от 7 мая 2012 года №597, от 1 июня 2012 года №761 (Предоставление субсидий бюджетным, автономным учреждениям и иным некоммерческим организациям)	10 2 01 70390	600	08	01	4155,6	4155,6	4155,6
Софинансирование на повышение оплаты труда работников культуры и педагогических работников дополнительного образования детей сферы культуры в соответствии с указами Президента Российской Федерации от 7 мая 2012 года №597, от 1 июня 2012 года №761 (Предоставление субсидий бюджетным, автономным учреждениям и иным некоммерческим организациям)	10 2 01 S0390	600	08	01	1104,7	1104,7	1104,7
Подпрограмма «Образование»	10 **3**				27206,9	26441,3	26441,3
Основное мероприятие «Реализация дополнительных предпрофессиональных общеобразовательных программ в области искусства»	10 3 **01**				27206,9	26441,3	26441,3
Расходы на обеспечение деятельности (оказание услуг) учреждений дополнительного образования детей в сфере культуры (Предоставление субсидий бюджетным, автономным учреждениям и иным некоммерческим организациям)	10 3 01 0Я590	600	07	03	24892,5	24126,9	24126,9
Повышение оплаты труда работников культуры и педагогических работников дополнительного образования детей сферы культуры в соответствии с указами Президента Российской Федерации от 7 мая 2012 года №597, от 1 июня 2012 года №761 (Предоставление субсидий бюджетным, автономным учреждениям и иным некоммерческим организациям)	10 3 01 70390	600	07	03	1828,4	1828,4	1828,4
Софинансирование на повышение оплаты труда работников культуры и педагогических работников дополнительного образования детей сферы культуры в соответствии с указами Президента Российской Федерации от 7 мая 2012 года №597, от 1 июня 2012 года №761 (Предоставление субсидий бюджетным, автономным учреждениям и иным некоммерческим организациям)	10 3 01 S0390	600	07	03	486,0	486,0	486,0
Подпрограмма «Развитие и модернизация учреждений культуры и дополнительного образования детей»	10 **4**				2574,0	-	-
Основное мероприятие «Проведение ремонтных, противоаварийных работ, противопожарных мероприятий и приобретение оборудования в муниципальных учреждениях культуры»	10 4 **01**				2574,0	-	-
Расходы на мероприятия по укреплению материально-технической базы музея (Предоставление субсидий бюджетным, автономным учреждениям и иным некоммерческим организациям)	10 4 01 72480	600	08	01	1577,0	-	-
Софинансирование расходов на мероприятия по укреплению материально-технической базы музея (Предоставление субсидий бюджетным, автономным учреждениям и иным некоммерческим организациям)	10 4 01 S2480	600	08	01	997,0	-	-
Подпрограмма «Обеспечение условий реализации Программы»	10 **6**				7704,0	7562,0	7562,0
Основное мероприятие «Развитие инфраструктуры и системы управления в сферах культуры и туризма»	10 6 **01**				7490,7	7348,7	7348,7
Расходы на обеспечение деятельности (оказание услуг) муниципального казенного учреждения «Управление культуры Киржачского района» (Расходы на выплаты персоналу в целях обеспечения выполнения функций государственными (муниципальными) органами, казенными учреждениями, органами управления государственными внебюджетными фондами)	10 6 01 0К590	100	08	04	6765,7	6765,7	6765,7
Расходы на обеспечение деятельности (оказание услуг) муниципального казенного учреждения «Управление культуры Киржачского района» (Закупка товаров, работ и услуг для обеспечения государственных (муниципальных) нужд)	10 6 01 0К590	200	08	04	675,5	533,5	533,5
Расходы на обеспечение деятельности (оказание услуг) муниципального казенного учреждения «Управление культуры Киржачского района» (Иные бюджетные ассигнования)	10 6 01 0К590	800	08	04	4,5	4,5	4,5
Оплата налога за памятники градостроительства и архитектуры (Иные бюджетные ассигнования)	10 6 01 20390	800	08	04	45,0	45,0	45,0
Основное мероприятие «Поддержка работников муниципальных учреждений культуры и дополнительного образования детей сферы культуры»	10 6 **02**				213,3	213,3	213,3
Расходы на предоставление компенсации по оплате за содержание и ремонт жилья, услуг теплоснабжения (отопления) и электроснабжения работникам культуры, а также компенсации расходов на оплату жилых помещений, отопления и освещения педагогическим работникам образовательных учреждений дополнительного образования детей в сфере культуры (Расходы на выплаты персоналу в целях обеспечения выполнения функций государственными (муниципальными) органами, казенными учреждениями, органами управления государственными внебюджетными фондами)	10 6 02 71960	100	07	03	137,7	137,7	137,7
Расходы на предоставление компенсации по оплате за содержание и ремонт жилья, услуг теплоснабжения (отопления) и электроснабжения работникам культуры, а также компенсации расходов на оплату жилых помещений, отопления и освещения педагогическим	10 6 02 71960	100	08	01	37,1	37,1	37,1

(Продолжение на 37-й стр.)

(Продолжение. Начало на 5-й стр.)

работникам образовательных учреждений дополнительного образования детей в сфере культуры (Расходы на выплаты персоналу в целях обеспечения выполнения функций государственными (муниципальными) органами, казенными учреждениями, органами управления государственными внебюджетными фондами)							
Расходы на предоставление компенсации по оплате за содержание и ремонт жилья, услуг теплоснабжения (отопления) и электроснабжения работникам культуры, а также компенсации расходов на оплату жилых помещений, отопления и освещения педагогическим работникам образовательных учреждений дополнительного образования детей в сфере культуры (Социальное обеспечение и иные выплаты населению)	10 6 02 71960	300	10	03	38,5	38,5	38,5
Муниципальная программа муниципального образования Киржачский район «Защита населения от чрезвычайных ситуаций и снижение рисков их возникновения, обеспечение пожарной безопасности и безопасности на водных объектах на территории Киржачского района »	**11**				**2082,0**	**1421,0**	**1370,0**
Основное мероприятие «Снижение рисков и смягчение последствий чрезвычайных ситуаций природного и техногенного характера»	11 0 **01**				722,0	666,0	615,0
Обеспечение развития и дальнейшего совершенствования материально-технической базы движения «Школа безопасности», проведение соревнований (Предоставление субсидий бюджетным, автономным учреждениям и иным некоммерческим организациям)	11 0 01 20580	600	07	09	45,0	45,0	45,0
Создание, хранение, использование и восполнение резерва финансовых и материальных ресурсов для предупреждения и ликвидации чрезвычайных ситуаций на территории Киржачского района (Закупка товаров, работ и услуг для обеспечения государственных (муниципальных) нужд)	11 0 01 20660	200	03	10	125,0	90,0	50,0
Предоставление иных межбюджетных трансфертов на исполнение переданных полномочий из бюджета муниципального образования Киржачский район в бюджеты поселений в соответствии с заключенными соглашениями на расходы, связанные с организацией и осуществлением мероприятий по территориальной обороне и гражданской обороне, защите населения и территории поселения от чрезвычайных ситуаций природного и техногенного характера (Межбюджетные трансферты)	11 0 01 8Г030	500	03	10	500,0	500,0	500,0
Развитие материально-технической базы УКП (Закупка товаров, работ и услуг для обеспечения государственных (муниципальных) нужд)	11 0 01 21700	200	03	10	30,0	20,0	20,0
Обучение руководителей курсов ГО и ЗНТЧС (Закупка товаров, работ и услуг для обеспечения государственных (муниципальных) нужд)	11 0 01 21800	200	03	10	22,0	11,0	0
Основное мероприятие «Обеспечение пожарной безопасности муниципального образования»	11 0 **02**				**435,0**	**385,0**	**385,0**
Обеспечение образовательных учреждений первичными средствами пожаротушения, установка аварийного эвакуационного освещения (Закупка товаров, работ и услуг для обеспечения государственных (муниципальных) нужд)	11 0 02 20140	200	07	09	45,0	45,0	45,0
Обеспечение образовательных учреждений первичными средствами пожаротушения, установка аварийного эвакуационного освещения(Предоставление субсидий бюджетным, автономным учреждениям и иным некоммерческим организациям)	11 0 02 20140	600	07	09	190,0	190,0	190,0
Обеспечение информированности населения по правилам пожарной безопасности (Закупка товаров, работ и услуг для обеспечения государственных (муниципальных) нужд)	11 0 02 20620	200	03	10	100,0	100,0	100,0
Приобретение пожарно-технического вооружения для патрульных групп (Закупка товаров, работ и услуг для обеспечения государственных (муниципальных) нужд)	11 0 02 20900	200	03	10	50,0	0	0
Обеспечение мест проживания многодетных семей автономными пожарными извещателями (Закупка товаров, работ и услуг для обеспечения государственных (муниципальных) нужд)	11 0 02 20921	200	03	10	50,0	50,0	50,0
Основное мероприятие «Обеспечение безопасности людей на водных объектах»	11 0 **03**				30,0	30,0	30,0
Приобретение имущества спасательных постов (Закупка товаров, работ и услуг для обеспечения государственных (муниципальных) нужд)	11 0 03 21030	200	03	10	30,0	30,0	30,0
Основное мероприятие «Развитие и совершенствование единой дежурно-диспетчерской службы муниципального образования»	11 0 **04**				45,0	0	0
Организация защиты информации автоматизированных рабочих мест ЕДДС (Закупка товаров, работ и услуг для обеспечения государственных (муниципальных) нужд)	11 0 04 20922	200	03	10	45,0	0	0
Основное мероприятие «Построение и развитие АПК «Безопасный город»»	*11 0 **05***				850,0	340,0	340,0
Расходы на мероприятия по развитию АПК «Безопасный город» (Закупка товаров, работ и услуг для обеспечения государственных (муниципальных) нужд)	11 0 05 20910	200	03	10	850,0	340,0	340,0
Муниципальная программа муниципального образования Киржачский район «Снижение административных барьеров, оптимизация и повышение качества предоставления государственных и муниципальных услуг, в том числе на базе многофункционального центра предоставления государственных и муниципальных услуг в Киржачском районе»	**12**				**7630,3**	**7553,1**	**7553,1**
Основное мероприятие «Организация предоставления государственных и муниципальных услуг по принципу «одного окна»	12 0 01				7630,3	7553,1	7553,1
Расходы на обеспечение деятельности муниципального бюджетного учреждения «Многофункциональный центр предоставления государственных и муниципальных услуг населению Киржачского района» (Предоставление субсидий бюджетным, автономным учреждениям и иным некоммерческим организациям)	12 0 01 0М590	600	01	13	1535,5	1458,3	1458,3
Расходы, связанные с предоставлением государственных и муниципальных услуг по принципу «одного окна» (Предоставление субсидий бюджетным, автономным учреждениям и иным некоммерческим организациям)	12 0 01 71390	600	01	13	2316,7	2316,7	2316,7
Софинансирование расходов, связанных с предоставлением государственных и муниципальных услуг по принципу «одного окна» (Предоставление субсидий бюджетным, автономным учреждениям и иным некоммерческим организациям)	12 0 01 S1390	600	01	13	3778,1	3778,1	3778,1
Муниципальная программа	**13**				20927,0	22140,0	22800,0

(Продолжение на 38-й стр.)

(Продолжение. Начало на 5-й стр.)

муниципального образования Киржачский район «Дорожное хозяйство Киржачского района на 2014 – 2025 годы»							
Основное мероприятие «Ремонт и содержание автомобильных дорог общего пользования района и сооружений на них»	13 0 **02**				20927,0	22140,0	22800,0
Предоставление иных межбюджетных трансфертов на исполнение переданных полномочий из бюджета муниципального образования Киржачский район в бюджеты поселений в соответствии с заключенными соглашениями на содержание и текущий ремонт автомобильных дорог общего пользования населённых пунктов за счёт средств дорожного фонда (Межбюджетные трансферты)	13 0 02 8Д030	500	04	09	20927,0	22140,0	22800,0
Муниципальная программа муниципального образования Киржачский район «Управление муниципальными финансами и муниципальным долгом»	**14**				**3266,9**	**4501,8**	**5427,9**
Подпрограмма «Управление муниципальным долгом»	14 **3**				1113,9	2423,8	3429,9
Основное мероприятие «Контроль за объемом расходов, направляемых на обслуживание муниципального долга, обеспечение своевременных расчетов по обслуживанию муниципального долга»	14 3 **02**				1113,9	2423,8	3429,9
Обслуживание муниципального долга (Обслуживание государственного (муниципального) долга)	14 3 02 2Д990	700	13	01	1113,9	2423,8	3429,9
Подпрограмма «Повышение устойчивости бюджетов муниципальных образований Киржачского района»	14 **7**				2153,0	2078,0	1998,0
Основное мероприятие «Выравнивание бюджетной обеспеченности муниципальных образований поселений района»	14 7 **01**				2153,0	2078,0	1998,0
Предоставление дотации на выравнивание бюджетной обеспеченности поселений района (Межбюджетные трансферты)	14 7 01 80010	500	14	01	2153,0	2078,0	1998,0
Муниципальная программа муниципального образования Киржачский район «Противодействие злоупотреблению наркотиками и их незаконному обороту»	**15**				**102,3**	**102,3**	**102,3**
Основное мероприятие «Антинаркотическая пропаганда и воспитание»	15 0 **02**				102,3	102,3	102,3
Организация проведения молодежной акции «Рок – против наркотиков» (Закупка товаров, работ и услуг для обеспечения государственных (муниципальных) нужд)	15 0 02 20060	200	03	14	2,3	2,3	2,3
Участие в областных комплексных соревнованиях (Закупка товаров, работ и услуг для обеспечения государственных (муниципальных) нужд)	15 0 02 20100	200	03	14	40,0	40,0	40,0
Организация и проведение районных спортивных и творческих мероприятий, фестивалей, конкурсов (Закупка товаров, работ и услуг для обеспечения государственных (муниципальных) нужд)	15 0 02 20270	200	03	14	40,0	40,0	40,0
Расходы на организацию комплекса информационно-пропагандистских мер, направленных на формирование у населения негативного отношения к употреблению алкоголя, наркотиков и табака (Закупка товаров, работ и услуг для обеспечения государственных (муниципальных) нужд)	15 0 02 20970	200	03	14	20,0	20,0	20,0
Муниципальная программа муниципального образования Киржачский район «Формирование доступной среды жизнедеятельности для инвалидов муниципального образования Киржачский район»	**16**				**267,0**	**150,0**	**150,0**
Основное мероприятие «Мероприятия, направленные на повышение уровня доступности приоритетных объектов и услуг в приоритетных сферах жизнедеятельности инвалидов и других маломобильных групп населения в Киржачском районе»	16 0 **02**				217,0	100,0	100,0
Формирование доступной среды в сфере образования (реконструкция, переоборудование и оснащение элементами доступности помещений и сооружений на них) (Предоставление субсидий бюджетным, автономным учреждениям и иным некоммерческим организациям)	16 0 02 20690	600	07	01	60,0	60,0	60,0
Расходы на формирование доступной среды в учреждениях культуры и дополнительного образования детей в сфере культуры (Предоставление субсидий бюджетным, автономным учреждениям и иным некоммерческим организациям)	16 0 02 20990	600	07	03	40,0	-	-
Расходы на формирование доступной среды в учреждениях культуры и дополнительного образования детей в сфере культуры (Предоставление субсидий бюджетным, автономным учреждениям и иным некоммерческим организациям)	16 0 02 20990	600	08	01	117,0	40,0	40,0
Основное мероприятие «Информационные и просветительские мероприятия, направленные на преодоление социальной разобщенности в обществе и формирование позитивного отношения к проблемам инвалидов и к проблеме обеспечения доступной среды жизнедеятельности для инвалидов и других маломобильных групп населения в Киржачском районе»	16 0 **04**				50,0	50,0	50,0
Реализация социальных проектов (Закупка товаров, работ и услуг для обеспечения государственных (муниципальных) нужд)	16 0 04 20280	200	07	07	40,0	40,0	40,0
Реализация социальных проектов (Закупка товаров, работ и услуг для обеспечения государственных (муниципальных) нужд)	16 0 04 20280	600	07	07	10,0	10,0	10,0
Муниципальная программа муниципального образования Киржачский район «Информатизация Киржачского района»	**17**				**1614,4**	**772,0**	**772,0**
Основное мероприятие «Информационно-технологическое обеспечение деятельности администрации района и ее структурных подразделений»	17 0 **01**				1614,4	772,0	772,0
Обеспечение функционирования, информационное обслуживание муниципальных информационных систем, техническое обслуживание компьютерной, печатающей и копировальной техники (Закупка товаров, работ и услуг для обеспечения государственных (муниципальных) нужд)	17 0 01 20590	200	01	13	1614,4	772,0	772,0
Муниципальная программа муниципального образования Киржачский район «Развитие физической культуры и спорта на территории Киржачского района»	**18**				**27456,2**	**21678,4**	**21678,4**
Основное мероприятие «Создание условий для развития физической культуры и спорта на территории Киржачского района»	18 0 **01**				21198,8	21678,4	21678,4
Проведение массовых спортивных мероприятий для всех групп населения согласно календарному плану физкультурно-оздоровительных мероприятий (Расходы на выплаты персоналу в целях обеспечения выполнения функций государственными (муниципальными) органами, казенными учреждениями, органами управления государственными внебюджетными фондами)	18 0 01 **20010**	100	11	02	288,5	270,0	270,0
Проведение массовых спортивных мероприятий для всех групп населения согласно календарному плану физкультурно-оздоровительных мероприятий (Закупка товаров, работ и услуг для обеспечения государственных	18 0 01 **20010**	200	11	02	416,0	234,4	234,4

(Продолжение на 39-й стр.)

(Продолжение. Начало на 5-й стр.)

(муниципальных) нужд)							
Расходы на обеспечение деятельности (оказание услуг) МБУ «РЦФКиС «Киржач»» (Предоставление субсидий бюджетным, автономным учреждениям и иным некоммерческим организациям)	18 0 01 **03591**	600	11	02	7872,0	7009,5	7009,5
Расходы на обеспечение деятельности (оказание услуг) физкультурно-оздоровительного комплекса с плавательным бассейном в г.Киржач Владимирской области (Предоставление субсидий бюджетным, автономным учреждениям и иным некоммерческим организациям)	18 0 01 **03592**	600	11	02	10254,0	14164,5	14165,5
Расходы на проведение мероприятий, направленных на развитие физической культуры и спорта (Предоставление субсидий бюджетным, автономным учреждениям и иным некоммерческим организациям)	18 0 01 71600	600	11	02	1871,0	-	-
Софинансирование расходов на проведение мероприятий, направленных на развитие физической культуры и спорта (Предоставление субсидий бюджетным, автономным учреждениям и иным некоммерческим организациям)	18 0 01 S1600	600	11	02	497,3	-	-
Основное мероприятие «Строительство физкультурно-оздоровительного комплекса»	18 0 **02**				1000,0	-	-
Расходы на проведение привязки и корректировки проекта повторного применения для строительства физкультурно-оздоровительного комплекса с универсальным игровым спортивным залом (Закупка товаров, работ и услуг для обеспечения государственных (муниципальных) нужд)	18 0 02 21020	400	11	01	1000,0	-	-
Основное мероприятие «Федеральный проект «Спорт - норма жизни» национального проекта «Демография»»	18 0 **P5**	600	11	02	5257,4	-	-
Расходы на содержание объектов спортивной инфраструктуры муниципальной собственности для занятий физической культурой и спортом (Предоставление субсидий бюджетным, автономным учреждениям и иным некоммерческим организациям), в том числе:	18 0 P5 7200S	600	11	02	5257,4	-	-
Муниципальная программа «Развитие муниципальной службы Киржачского района»	**20**				**100,0**	**75,2**	**75,2**
Основное мероприятие «Организация повышения квалификации муниципальных служащих органов местного самоуправления»	20 0 03				100,0	75,2	75,2
Расходы по обеспечению муниципальной службы Киржачского района (Закупка товаров, работ и услуг для обеспечения государственных (муниципальных) нужд)	20 0 03 20780	200	01	04	100,0	75,2	75,2
Муниципальная программа муниципального образования Киржачский район «Укрепление единства российской нации и этнокультурное развитие народов, проживающих на территории Киржачского района Владимирской области»	**21**				**80,0**	**80,0**	**80,0**
Основное мероприятие «Мероприятия, направленные на укрепление гражданского единства и гармонизацию межнациональных отношений»	21 0 01				40,0	40,0	40,0
Поддержка общественных инициатив и мероприятий, направленных на формирование и укрепление гражданского патриотизма и российской гражданской идентичности (Закупка товаров, работ и услуг для обеспечения государственных (муниципальных) нужд)	21 0 01 20720	200	08	01	40,0	40,0	40,0
Основное мероприятие «Содействие этнокультурному многообразию народов России, проживающих на территории Киржачского района»	21 0 02				40,0	40,0	40,0
Мероприятия, направленные на развитие народного творчества, национальных искусств, ремесел (Закупка товаров, работ и услуг для обеспечения государственных (муниципальных) нужд)	21 0 02 20730	200	08	01	40,0	40,0	40,0
Непрограммные расходы органов местного самоуправления	**99**				**100189,5**	**125495,2**	**103654,6**
Иные непрограммные расходы	99 **9**				100189,5	125495,2	103654,6
Расходы на выплаты по оплате труда работников органов местного самоуправления (Расходы на выплаты персоналу в целях обеспечения выполнения функций государственными (муниципальными) органами, казенными учреждениями, органами управления государственными внебюджетными фондами)	99 9 00 00110	100	01	02	1412,3	1412,3	1412,3
Расходы на выплаты по оплате труда работников органов местного самоуправления (Расходы на выплаты персоналу в целях обеспечения выполнения функций государственными (муниципальными) органами, казенными учреждениями, органами управления государственными внебюджетными фондами)	99 9 00 00110	100	01	03	1000,4	1000,4	1000,4
Расходы на обеспечение функций органов местного самоуправления (Закупка товаров, работ и услуг для обеспечения государственных (муниципальных) нужд)	99 9 00 00110	200	01	03	1,0	0,6	0,6
Расходы на обеспечение функций органов местного самоуправления (Иные бюджетные ассигнования)	99 9 00 00190	800	01	03	0,5	0,5	0,5
Расходы на выплаты по оплате труда главы местной администрации (исполнительно-распорядительного органа муниципального образования) (Расходы на выплаты персоналу в целях обеспечения выполнения функций государственными (муниципальными) органами, казенными учреждениями, органами управления государственными внебюджетными фондами)	99 9 00 0Г110	100	01	04	2121,3	2121,3	2121,3
Расходы на выплаты по оплате труда работников органов местного самоуправления (Расходы на выплаты персоналу в целях обеспечения выполнения функций государственными (муниципальными) органами, казенными учреждениями, органами управления государственными внебюджетными фондами)	99 9 00 00110	100	01	04	16991,8	16991,8	16991,8
Расходы на обеспечение функций органов местного самоуправления (Закупка товаров, работ и услуг для обеспечения государственных (муниципальных) нужд)	99 9 00 00190	200	01	04	14,5	14,5	14,5
Расходы на обеспечение функций органов местного самоуправления (Иные бюджетные ассигнования)	99 9 00 00190	800	01	04	1,0	1,0	1,0
Обеспечение деятельности комиссий по делам несовершеннолетних и защите их прав (Расходы на выплаты персоналу в целях обеспечения выполнения функций государственными (муниципальными) органами, казенными учреждениями, органами управления государственными внебюджетными фондами)	99 9 00 70010	100	01	04	392,4	392,4	392,4
Обеспечение деятельности комиссий по делам несовершеннолетних и защите их прав (Закупка товаров, работ и услуг для обеспечения государственных (муниципальных) нужд)	99 9 00 70010	200	01	04	96,6	96,6	96,6
Реализация отдельных государственных полномочий по вопросам административного законодательства (Расходы на выплаты персоналу в целях обеспечения выполнения функций государственными (муниципальными) органами, казенными учреждениями, органами управления государственными	99 9 00 70020	100	01	04	406,6	406,6	406,6

(Продолжение на 40-й стр.)

(Продолжение. Начало на 5-й стр.)

внебюджетными фондами)							
Реализация отдельных государственных полномочий по вопросам административного законодательства (Закупка товаров, работ и услуг для обеспечения государственных (муниципальных) нужд)	99 9 00 70020	200	01	04	56,4	56,4	56,4
Осуществление полномочий по составлению (изменению) списков кандидатов в присяжные заседатели федеральных судов общей юрисдикции в Российский Федерации (Закупка товаров, работ и услуг для обеспечения государственных (муниципальных) нужд)	99 9 00 51200	200	01	05	6,7	43,0	3,4
Расходы на выплаты по оплате труда работников органов местного самоуправления в рамках непрограммных расходов органов исполнительной власти (Расходы на выплаты персоналу в целях обеспечения выполнения функций государственными (муниципальными) органами, казенными учреждениями, органами управления государственными внебюджетными фондами)	99 9 00 00110	100	01	06	5511,6	5511,6	5511,6
Расходы на обеспечение функций органов местного самоуправления (Иные бюджетные ассигнования)	99 9 00 00190	800	01	06	0,7	0,7	0,7
Расходы на обеспечение деятельности (оказание услуг) муниципального казенного учреждения «Финансовый центр Киржачского района Владимирской области» (Расходы на выплаты персоналу в целях обеспечения выполнения функций государственными (муниципальными) органами, казенными учреждениями, органами управления государственными внебюджетными фондами)	99 9 00 0Ф590	100	01	06	4588,2	4588,2	4588,2
Расходы на обеспечение деятельности (оказание услуг) муниципального казенного учреждения «Финансовый центр Киржачского района Владимирской области» (Закупка товаров, работ и услуг для обеспечения государственных (муниципальных) нужд)	99 9 00 0Ф590	200	01	06	171,8	171,8	171,8
Расходы на обеспечение деятельности (оказание услуг) муниципального казенного учреждения «Финансовый центр Киржачского района Владимирской области» (Иные бюджетные ассигнования)	99 9 00 0Ф590	800	01	06	0,8	0,8	0,8
Резервный фонд администрации Киржачского района для ликвидации чрезвычайных ситуаций (Иные бюджетные ассигнования)	99 9 00 20021	800	01	11	500,0	250,0	250,0
Расходы на обеспечение деятельности муниципального казённого учреждения «Киржачский районный архив» (Расходы на выплаты персоналу в целях обеспечения выполнения функций государственными (муниципальными) органами, казенными учреждениями, органами управления государственными внебюджетными фондами)	99 9 00 02590	100	01	13	996,9	996,9	996,9
Расходы на обеспечение деятельности муниципального казённого учреждения «Киржачский районный архив» (Закупка товаров, работ и услуг для обеспечения государственных (муниципальных) нужд)	99 9 00 02590	200	01	13	649,8	531,2	531,2
Расходы на обеспечение деятельности муниципального казённого учреждения «Киржачский районный архив» (Иные бюджетные ассигнования)	99 9 00 02590	800	01	13	0,5	0,5	0,5
Расходы на обеспечение деятельности муниципального казенного учреждения «Управление муниципальными закупками Киржачского района» (Расходы на выплаты персоналу в целях обеспечения выполнения функций государственными (муниципальными) органами, казенными учреждениями,	99 9 00 0Т590	100	01	13	1829,7	1830,9	1830,9
органами управления государственными внебюджетными фондами)							
Расходы на обеспечение деятельности муниципального казенного учреждения «Управление муниципальными закупками Киржачского района» (Закупка товаров, работ и услуг для обеспечения государственных (муниципальных) нужд)	99 9 00 0Т590	200	01	13	1080,6	940,6	940,6
Расходы на обеспечение деятельности муниципального казенного учреждения «Управление муниципальными закупками Киржачского района» (Иные бюджетные ассигнования)	99 9 00 0Т590	800	01	13	0,5	0,5	0,5
Расходы на обеспечение деятельности муниципального казенного учреждения «Хозяйственно-транспортное управление администрации Киржачского района» (Расходы на выплаты персоналу в целях обеспечения выполнения функций государственными (муниципальными) органами, казенными учреждениями, органами управления государственными внебюджетными фондами)	99 9 00 01590	100	01	13	8555,9	8555,9	8555,9
Расходы на обеспечение деятельности муниципального казенного учреждения «Хозяйственно-транспортное управление администрации Киржачского района» (Закупка товаров, работ и услуг для обеспечения государственных (муниципальных) нужд)	99 9 00 01590	200	01	13	7085,3	5701,9	5701,9
Расходы на обеспечение деятельности муниципального казенного учреждения «Хозяйственно-транспортное управление администрации Киржачского района» (Социальное обеспечение и иные выплаты населению)	99 9 00 01590	300	01	13	26,0	0	0
Расходы на обеспечение деятельности муниципального казенного учреждения «Хозяйственно-транспортное управление администрации Киржачского района» (Иные бюджетные ассигнования)	99 9 00 01590	800	01	13	238,0	238,0	238,0
Расходы на выполнение обязательств муниципального района, связанных с исполнением решений судов (Иные бюджетные ассигнования)	99 9 00 20030	800	01	13	220,0	220,0	220,0
Расходы на выполнение обязательств муниципального района, связанных с уплатой членских взносов в ассоциации (Иные бюджетные ассигнования)	99 9 00 20040	800	01	13	38,7	38,7	38,7
Расходы на уплату земельного налога на участки, предоставленные администрацией Киржачского района в постоянное (бессрочное) пользование (Иные бюджетные ассигнования)	99 9 00 20460	800	01	13	80,0	80,0	80,0
Расходы на проведение Всероссийской переписи населения 2020 года (Закупка товаров, работ и услуг для обеспечения государственных (муниципальных) нужд)	99 9 0054690	200	01	13	569,0	0	0
Осуществление полномочий Российской Федерации по государственной регистрации актов гражданского состояния (Расходы на выплаты персоналу в целях обеспечения выполнения функций государственными (муниципальными) органами, казенными учреждениями, органами управления государственными внебюджетными фондами)	99 9 00 59300	100	01	13	1501,7	1501,7	1501,7
Осуществление полномочий Российской Федерации по государственной регистрации актов гражданского состояния (Закупка товаров, работ и услуг для обеспечения государственных (муниципальных) нужд)	99 9 00 59300	200	01	13	454,3	510,3	454,3
Расходы на выплаты по оплате труда работников органов местного самоуправления (Расходы на выплаты персоналу в целях обеспечения выполнения функций государственными	99 9 00 00110	100	01	13	5433,5	5433,5	5433,5

(Продолжение на 41-й стр.)

(Продолжение. Начало на 5-й стр.)

(муниципальными) органами, казенными учреждениями, органами управления государственными внебюджетными фондами)							
Расходы на обеспечение функций органов местного самоуправления (Закупка товаров, работ и услуг для обеспечения государственных (муниципальных) нужд)	99 9 00 00190	200	01	13	132,6	120,5	120,5
Расходы на обеспечение функций органов местного самоуправления (Иные бюджетные ассигнования)	99 9 00 00190	800	01	13	0,5	0,5	0,5
Оценка недвижимости, признание прав и регулирование отношений по государственной и муниципальной собственности (Закупка товаров, работ и услуг для обеспечения государственных (муниципальных) нужд)	99 9 00 20080	200	01	13	711,1	711,1	711,1
Расходы на уплату налогов по имуществу, переданному из казны муниципального образования Киржачский район на баланс комитета по управлению муниципальным имуществом администрации Киржачского района (Иные бюджетные ассигнования)	99 9 00 20240	800	01	13	427,6	427,6	427,6
Расходы на оплату коммунальных услуг зданий, находящихся в казне муниципального образования Киржачский район (Закупка товаров, работ и услуг для обеспечения государственных (муниципальных) нужд)	99 9 00 20350	200	01	13	383,7	366,5	366,5
Расходы на эксплуатацию и содержание имущества, состоящего на балансе комитета по управлению имуществом администрации Киржачского района (Закупка товаров, работ и услуг для обеспечения государственных (муниципальных) нужд)	99 9 00 20700	200	01	13	100,0	100,0	100,0
Расходы на обеспечение деятельности (оказание услуг) муниципального казенного учреждения «Управление по делам ГО и ЧС Киржачского района» (Расходы на выплаты персоналу в целях обеспечения выполнения функций государственными (муниципальными) органами, казенными учреждениями, органами управления государственными внебюджетными фондами)	99 9 00 08590	100	03	10	2683,4	2682,4	2682,4
Расходы на обеспечение деятельности (оказание услуг) муниципального казенного учреждения «Управление по делам ГО и ЧС Киржачского района» (Закупка товаров, работ и услуг для обеспечения государственных (муниципальных) нужд)	99 9 00 08590	200	03	10	985,6	533,7	584,7
Расходы на обеспечение деятельности (оказание услуг) муниципального казенного учреждения «Управление по делам ГО и ЧС Киржачского района» (Иные бюджетные ассигнования)	99 9 00 08590	800	03	10	1,0	1,0	1,0
Расходы на оплату услуг по использованию радиочастотного спектра (Закупка товаров, работ и услуг для обеспечения государственных (муниципальных) нужд)	99 9 00 20310	200	03	10	110,4	110,4	110,4
Расходы за счет межбюджетных трансфертов, перечисляемых из бюджетов поселений в соответствии с заключенными Соглашениями на обеспечение деятельности Муниципального казенного учреждения «Управление по делам гражданской обороны и чрезвычайным ситуациям Киржачского района» (Расходы на выплаты персоналу в целях обеспечения выполнения функций государственными (муниципальными) органами, казенными учреждениями, органами управления государственными внебюджетными фондами)	99 9 00 П0010	100	03	10	1534,8	1534,8	1534,8
Расходы за счет межбюджетных трансфертов, перечисляемых из бюджетов поселений в соответствии с заключенными Соглашениями на обеспечение деятельности Муниципального казенного учреждения «Управление по делам гражданской обороны и чрезвычайным ситуациям Киржачского района» (Закупка товаров, работ и услуг для обеспечения государственных (муниципальных) нужд)	99 9 00 П0010	200	03	10	573,6	573,6	573,6
Возмещение потерь в доходах перевозчиков, осуществляющих пассажирские перевозки на нерентабельных маршрутах автомобильным транспортом общего пользования между поселениями на территории района (Иные бюджетные ассигнования)	99 9 00 60010	800	04	08	3717,9	3574,9	3574,9
Предоставление иных межбюджетных трансфертов на исполнение переданных полномочий из бюджета муниципального образования Киржачский район в бюджеты поселений в соответствии с заключенными соглашениями на расходы по созданию условий для предоставления транспортных услуг населению и организации транспортного обслуживания населения между поселениями в границах муниципального района (Межбюджетные трансферты)	99 9 00 8Т030	500	04	08	493,0	474,0	474,0
Расходы, связанные с размещением и демонтажем рекламных конструкций на территории Киржачского района (Закупка товаров, работ и услуг для обеспечения государственных (муниципальных) нужд)	99 9 00 20911	200	04	12	199,0	199,0	199,0
Предоставление иных межбюджетных трансфертов на исполнение переданных полномочий из бюджета муниципального образования Киржачский район в бюджеты поселений в соответствии с заключенными соглашениями на расходы, связанные с организацией в границах поселения электро-, тепло-, газо- и водоснабжения населения, водоотведения, снабжения населения топливом (Межбюджетные трансферты)	99 9 00 8Э030	500	05	02	8616,1	8616,1	8616,1
Предоставление иных межбюджетных трансфертов на исполнение переданных полномочий из бюджета муниципального образования Киржачский район в бюджеты поселений в соответствии с заключенными соглашениями на строительство, реконструкцию и модернизацию систем (объектов) теплоснабжения, водоснабжения, водоотведения и очистки сточных вод за счёт средств областного бюджета (Межбюджетные трансферты)	99 9 00 **71581**	500	05	02	0	**23305,0**	0
в т.ч. строительство очистных сооружений в модульном исполнении пос. Кашино					*0*	*23305,0*	*0*
Предоставление иных межбюджетных трансфертов на исполнение переданных полномочий из бюджета муниципального образования Киржачский район в бюджеты поселений в соответствии с заключенными соглашениями на строительство, реконструкцию и модернизацию систем (объектов) теплоснабжения, водоснабжения, водоотведения и очистки сточных вод – софинансирование (Межбюджетные трансферты)	99 9 00 **S1581**	500	05	02	0	**6195,0**	**7704,0**
в т.ч. строительство очистных сооружений в модульном исполнении пос. Кашино					*0*	*6195,0*	*0*
в т.ч. строительство очистных сооружений в модульном исполнении пос. Першино					*0*	*0*	*7704,0*
Расходы на обеспечение деятельности Муниципального казенного учреждения «Управление жилищно-коммунального хозяйства, архитектуры и строительства	99 9 00 0Ж590	100	05	05	6776,3	6775,4	6775,4

(Продолжение на 42-й стр.)

(Продолжение. Начало на 5-й стр.)

Киржачского района» (Расходы на выплаты персоналу в целях обеспечения выполнения функций государственными (муниципальными) органами, казенными учреждениями, органами управления государственными внебюджетными фондами)							
Расходы на обеспечение деятельности Муниципального казенного учреждения «Управление жилищно-коммунального хозяйства, архитектуры и строительства Киржачского района» (Закупка товаров, работ и услуг для обеспечения государственных (муниципальных) нужд)	99 9 00 0Ж590	200	05	05	127,2	110,5	110,5
Расходы на обеспечение деятельности Муниципального казенного учреждения «Управление жилищно-коммунального хозяйства, архитектуры и строительства Киржачского района» (Иные бюджетные ассигнования)	99 9 00 0Ж590	800	05	05	0,5	0,5	0,5
Осуществление отдельных государственных полномочий по региональному государственному жилищному надзору и лицензионному контролю (Расходы на выплаты персоналу в целях обеспечения выполнения функций государственными (муниципальными) органами, казенными учреждениями, органами управления государственными внебюджетными фондами)	99 9 00 71370	100	05	05	362,0	362,0	362,0
Пенсия за выслугу лет муниципальным служащим и лицам, замещавшим муниципальные должности (Закупка товаров, работ и услуг для обеспечения государственных (муниципальных) нужд)	99 9 00 10030	200	10	01	57,0	57,0	57,0
Пенсия за выслугу лет муниципальным служащим и лицам, замещавшим муниципальные должности (Социальное обеспечение и иные выплаты населению)	99 9 00 10030	300	10	01	5697,4	5697,4	5697,4
Обеспечение равной доступности услуг транспорта общего пользования для отдельных категорий граждан в муниципальном сообщении (Социальное обеспечение и иные выплаты населению)	99 9 00 70150	300	10	03	1,0	1,0	1,0
Обеспечение равной доступности услуг транспорта общего пользования для отдельных категорий граждан в муниципальном сообщении – софинансирование (Социальное обеспечение и иные выплаты населению)	99 9 00 S0150	300	10	03	1,8	1,8	1,8
Расходы на предоставление ежемесячных денежных выплат лицам, удостоенным звания «Почетный гражданин г.Киржача и Киржачского района» (Социальное обеспечение и иные выплаты населению)	99 9 00 10010	300	10	03	82,8	82,8	82,8
Расходы на обеспечение деятельности (оказание услуг) муниципального автономного учреждения «Редакция газеты «Красное знамя» Киржачского района Владимирской области» (Предоставление субсидий бюджетным, автономным учреждениям и иным некоммерческим организациям)	99 9 00 0Г590	600	12	02	1837,0	2239,6	2239,6
Предоставление прочих межбюджетных трансфертов на сбалансированность бюджетов поселений из бюджета муниципального образования Киржачский район (Межбюджетные трансферты)	99 9 00 80020	500	14	03	2541,2	1000,0	1000,0

Приложение 9

РАСПРЕДЕЛЕНИЕ
межбюджетных трансфертов бюджетам муниципальных образований поселений, расположенных на территории Киржачского района, на 2021-2023 годы

Распределение дотации на выравнивание бюджетной обеспеченности поселений района

тысяч рублей

Наименование муниципального образования	2021 год	2022 год	2023 год
Горкинское	2153,0	2078,0	1998,0
ИТОГО:	**2153,0**	**2078,0**	**1998,0**

Распределение иных межбюджетных трансфертов из бюджета муниципального образования Киржачский район (на частичную компенсацию дополнительных расходов местных бюджетов в связи с увеличением минимального размера оплаты труда)

тысяч рублей

Наименование муниципального образования	2021 год	2022 год	2023 год
Горкинское	382,7	0	0
Сельское поселение Кипревское	124,1	0	0
Першинское	186,2	0	0
Филипповское	134,5	0	0
г. Киржач	713,7	0	0
ИТОГО:	**1541,2**	**0**	**0**

Распределение иных межбюджетных трансфертов на исполнение переданных полномочий из бюджета муниципального образования Киржачский район в бюджеты поселений в соответствии с заключенными соглашениями на содержание и текущий ремонт автомобильных дорог общего пользования населённых пунктов за счёт средств дорожного фонда

тысяч рублей

Наименование муниципального образования	2021 год	2022 год	2023 год
Горкинское	3575,0	3782,2	3894,9
Сельское поселение Кипревское	6558,7	6938,9	7145,8
Першинское	3184,3	3368,9	3469,3
Филипповское	7609,0	8050,0	8290,0
ИТОГО:	**20927,0**	**22140,0**	**22800,0**

Распределение иных межбюджетных трансфертов на исполнение переданных полномочий из бюджета муниципального образования Киржачский район в бюджеты поселений в соответствии с заключенными соглашениями на расходы, связанные с организацией в границах поселения электро-, тепло-, газо- и водоснабжения населения, водоотведения, снабжения населения топливом

тысяч рублей

Наименование муниципального образования	2021 год	2022 год	2023 год
Горкинское	2504,0	2504,0	2504,0
Сельское поселение Кипревское	1638,7	1638,7	1638,7
Першинское	1638,7	1638,7	1638,7
Филипповское	2834,7	2834,7	2834,7
ИТОГО:	**8616,1**	**8616,1**	**8616,1**

Распределение иных межбюджетных трансфертов на исполнение переданных полномочий из бюджета муниципального образования Киржачский район в бюджеты поселений в соответствии с заключенными соглашениями на расходы, связанные с организацией в границах поселения электро-, тепло-, газо- и водоснабжения населения, водоотведения, снабжения населения топливом (на строительство, реконструкцию и модернизацию систем (объектов) теплоснабжения, водоснабжения, водоотведения и очистки сточных вод за счёт средств областного бюджета)

тысяч рублей

Наименование муниципального образования	2021 год	2022 год	2023 год
Филипповское	0	23305,0	0
ИТОГО:	**0**	**23305,0**	**0**

Распределение иных межбюджетных трансфертов на исполнение переданных полномочий из бюджета муниципального образования Киржачский район в бюджеты поселений в соответствии с заключенными соглашениями на расходы, связанные с организацией в границах поселения электро-, тепло-, газо- и водоснабжения населения, водоотведения, снабжения населения (на строительство, реконструкцию и модернизацию систем (объектов) теплоснабжения, водоснабжения, водоотведения и очистки сточных вод – софинансирование)

тысяч рублей

Наименование муниципального образования	2021 год	2022 год	2023 год
Першинское	0	0	7704,0
Филипповское	0	6195,0	0
ИТОГО:	**0**	**6195,0**	**7704,0**

Распределение иных межбюджетных трансфертов на исполнение переданных полномочий из бюджета муниципального образования Киржачский район в бюджеты поселений в соответствии с заключенными соглашениями на расходы по созданию условий для предоставления транспортных услуг населению и организации транспортного обслуживания населения между поселениями в границах муниципального района

тысяч рублей

Наименование муниципального образования	2021 год	2022 год	2023 год
Филипповское	493,0	474,0	474,0
ИТОГО:	**493,0**	**474,0**	**474,0**

Распределение иных межбюджетных трансфертов на исполнение переданных полномочий из бюджета муниципального образования Киржачский район в бюджеты поселений в соответствии с заключенными соглашениями на расходы, связанные с организацией и осуществлением мероприятий по территориальной обороне и гражданской обороне, защите населения и территории поселения от чрезвычайных ситуаций природного и техногенного характера

тысяч рублей

Наименование муниципального образования	2021 год	2022 год	2023 год
Горкинское	102,6	102,6	102,6
Сельское поселение Кипревское	114,6	114,6	114,6
Першинское	155,8	155,8	155,8
Филипповское	127,0	127,0	127,0
ИТОГО:	**500,0**	**500,0**	**500,0**

Приложение 10

Программа муниципальных внутренних заимствований муниципального образования Киржачский район на 2021 год и на плановый период 2022 и 2023 годов

1. Муниципальные внутренние заимствования муниципального района на 2021 год

тыс. рублей

Муниципальные внутренние заимствования (привлечение/погашение),	**31867,4**
в том числе:	
кредиты, полученные от кредитных организаций	31867,4
получение	31867,4
погашение	0

(Продолжение на 43-й стр.)

(Продолжение. Начало на 5-й стр.)

бюджетные кредиты, полученные от других бюджетов бюджетной системы Российской Федерации	0,0
получение,	0,0
погашение,	0,0

2. Муниципальные внутренние заимствования муниципального образования Киржачский район на 2022 и 2023 годы

тыс. рублей

	2022 год	2023 год
Муниципальные внутренние заимствования (привлечение/погашение),	**23510,1**	**27314,7**
в том числе:		
кредиты, полученные от кредитных организаций	23510,1	27314,7
получение	23510,1	27314,7
погашение	0,0	0,0
бюджетные кредиты, полученные от других бюджетов бюджетной системы Российской Федерации	0,0	0,0
получение	0,0	0,0
погашение	0,0	0,0

Приложение 11

Источники финансирования дефицита бюджета муниципального района на 2021 год на плановый период 2022 и 2023 годов

1. Источники финансирования дефицита бюджета муниципального района на 2021 год

тыс. рублей

Наименование показателя	Сумма
1	2
ИСТОЧНИКИ ФИНАНСИРОВАНИЯ ДЕФИЦИТА БЮДЖЕТА МУНИЦИПАЛЬНОГО ОБРАЗОВАНИЯ КИРЖАЧСКИЙ РАЙОН	**33764,9**
Источники внутреннего финансирования дефицита бюджета муниципального образования Киржачский район	31867,4
Разница между привлеченными и погашенными муниципальным образованием кредитами кредитных организаций в валюте Российской Федерации	31867,4
Разница между привлеченными и погашенными муниципальным образованием в валюте Российской Федерации бюджетными кредитами, предоставленными местному бюджету другими бюджетами бюджетной системы Российской Федерации	0,0
Изменение остатков средств на счетах по учету средств местного бюджета	0,0
Иные источники внутреннего финансирования дефицита бюджета муниципального образования Киржачский район	**1897,5**
Разница между средствами, полученными от возврата предоставленных из местного бюджета другим бюджетам бюджетной системы Российской Федерации бюджетных кредитов, и суммой предоставленных из местного бюджета другим бюджетам бюджетной системы Российской Федерации бюджетных кредитов в валюте Российской Федерации	1897,5

2. Источники финансирования дефицита бюджета муниципального района на плановый период 2022 и 2023 годов

тыс. рублей

Наименование показателя	Сумма	
	2022 год	2023 год
1	2	3
ИСТОЧНИКИ ФИНАНСИРОВАНИЯ ДЕФИЦИТА БЮДЖЕТА МУНИЦИПАЛЬНОГО ОБРАЗОВАНИЯ КИРЖАЧСКИЙ РАЙОН	**27937,6**	**31742,2**
Источники внутреннего финансирования дефицита бюджета муниципального образования Киржачский район	**23510,1**	**27314,7**
Разница между привлеченными и погашенными муниципальным образованием кредитами кредитных организаций в валюте Российской Федерации	23510,1	27314,7
Разница между привлеченными и погашенными муниципальным образованием в валюте Российской Федерации бюджетными кредитами, предоставленными местному бюджету другими бюджетами бюджетной системы Российской Федерации	0,0	0,0
Изменение остатков средств на счетах по учету средств местного бюджета	0,0	0,0
Иные источники внутреннего финансирования дефицита бюджета муниципального образования Киржачский район	**4427,5**	**4427,5**
Разница между средствами, полученными от возврата предоставленных из местного бюджета другим бюджетам бюджетной системы Российской Федерации бюджетных кредитов, и суммой предоставленных из местного бюджета другим бюджетам бюджетной системы Российской Федерации бюджетных кредитов в валюте Российской Федерации	4427,5	4427,5

ПОСТАНОВЛЕНИЯ
АДМИНИСТРАЦИИ КИРЖАЧСКОГО РАЙОНА

11.11.2020 г. **№ 1197**

О внесении изменений и дополнений в постановление администрации района от 20.06.2019 года № 881 «Об утверждении Порядка предоставления иных межбюджетных трансфертов бюджетам муниципальных образований поселений из бюджета муниципального образования Киржачский район»

В соответствии со статьей 154 Бюджетного кодекса Российской Федерации, Федеральным законом от 06.10.2003 г. № 131-ФЗ «Об общих принципах организации местного самоуправления в Российской Федерации», Уставом Киржачского района и решением Совета народных депутатов Киржачского района Владимирской области от 30.05.2019 г. № 58/401 «О порядке и условиях предоставления межбюджетных трансфертов из бюджета муниципального образования Киржачский район бюджетам поселений, расположенным на территории Киржачского района», постановляю:

1. Внести следующие изменения и дополнения в приложение к постановлению администрации района от 20.06.2019 г. № 881:

1.1 Дополнить Порядок предоставления иных межбюджетных трансфертов бюджетам муниципальных образований поселений из бюджета муниципального образования Киржачский район (далее- Порядок) пунктом 6 следующего содержания:

«6. Иные межбюджетные трансферты бюджетам поселений в целях частичной компенсации дополнительных расходов местных бюджетов в связи с увеличением минимального размера оплаты труда (далееиной межбюджетный трансферт в связи с увеличением МРОТ) предоставляются на частичную компенсацию расходов, возникших вследствие принятия органами государственной власти Российской Федерации решений в части повышения минимального размера оплаты труда.

Источником финансового обеспечения иных межбюджетных трансфертов в связи с увеличением МРОТ является иная дотация, предоставленная из областного бюджета.

Распределение иных межбюджетных трансфертов в связи с увеличением МРОТ утверждается решением Совета народных депутатов Киржачского района о бюджете муниципального образования Киржачский район на очередной финансовый год и на плановый период (далее- бюджет муниципального района) и (или) принимаемыми в соответствии с ним постановлениями администрации района.

Размер иного межбюджетного трансферта в связи с увеличением МРОТ, предоставляемого бюджету i-го муниципального образования поселения, определяется по формуле:

Дi (мрот) = (Чi x С) x В x 12 мес., где:

Чi – численность работников муниципальных учреждений и органов местного самоуправления i-го муниципального образования, получивших до 1 января 2019 года заработную плату на уровне минимального размера оплаты труда (далее- МРОТ), установленного Федеральным законом от 19.06.2000 г. № 82-ФЗ «О минимальном размере оплаты труда» (далее- Федеральный закон), по сведениям муниципальных образований, представленным в финансовое управление администрации района;

С - размер доведения заработной платы до МРОТ, рассчитанный как разница между МРОТ, устанавливаемым Федеральным законом с 1 января 2021 года и Федеральным законом (в редакции от 27.12.2019 г.) с 1 января 2020 года;

В - коэффициент, учитывающий размер страховых взносов на обязательное пенсионное страхование, на обязательное медицинское страхование, на обязательное страхование на случай временной нетрудоспособности в связи с материнством, на обязательное социальное страхование от несчастных случаев на производстве и от профессиональных заболеваний, начисляемых на выплаты по оплате труда.

Объем иного межбюджетного трансферта i-му муниципальному образованию определяется в тысячах рублей с округлением до полной тысячи в соответствии с действующим порядком округления.

Иной межбюджетный трансферт предоставляется в соответствии со сводной бюджетной росписью бюджета муниципального района на 2021 год в пределах бюджетных ассигнований и лимитов бюджетных обязательств, утвержденных в установленном порядке финансовому управлению администрации района.

Финансовое управление администрации района перечисляет иные межбюджетные трансферты из бюджета муниципального района в бюджеты поселений не позднее 3 рабочих дней с момента зачисления иной дотации в бюджет муниципального района.».

1.2. Пункт 6 Порядка считать пунктом 7.

2. Контроль за исполнением настоящего постановления возложить на начальника финансового управления администрации района.

3. Постановление вступает в силу со дня его принятия и подлежит официальному опубликованию.

И. о. главы администрации **Е. А. ЖАРОВА.**

10.11.2020 г. **№ 1182**

О внесении изменений в постановление администрации Киржачского района Владимирской области от 28.11.2012 г. №1412 «Об установлении условия предоставления межбюджетных трансфертов из бюджета муниципального образования Киржачский район»

В целях реализации статьи 9 Бюджетного кодекса Российской Федерации, во исполнение постановления Губернатора области от 01.07.2011 г. № 662 «Об утверждении нормативов формирования расходов на содержание органов местного самоуправления Владимирской области и установлении общего условия предоставления межбюджетных трансфертов из местных бюджетов», а также пункта 4 постановления администрации района от 28.11.2012 г. № 1412 «Об установлении условия предоставления межбюджетных трансфертов из бюджета муниципального образования Киржачский район», постановляю:

1. Внести изменения в постановление администрации Киржачского района Владимирской области от 28.11.2012 г. № 1412 «Об установлении условия предоставления межбюджетных трансфертов из бюджета муниципального образования Киржачский район» (далее - постановление):

1.1. Приложение к постановлению изложить в новой редакции согласно приложению к настоящему постановлению.

2. Контроль за исполнением настоящего постановления возложить на начальника финансового управления администрации Киржачского района.

3. Постановление вступает в силу с 01.01.2021 г.

4. Постановление подлежит опубликованию в газете «Красное знамя».

И.о. главы администрации **Е. А. ЖАРОВА.**

Приложение

Нормативы формирования расходов на содержание органов местного самоуправления поселений Киржачского района

№ п/п	Наименование муниципального образования	Нормативы формирования расходов на содержание органов местного самоуправления поселений (%) (доля в общей сумме расходов бюджета поселения за исключением расходов за счет средств субвенций и иных межбюджетных трансфертов, предоставляемых на осуществление части полномочий по решению вопросов местного значения в соответствии с соглашениями, заключенными муниципальным районом с поселениями)
1.	Муниципальное образование г. Киржач	5,9
2.	Муниципальное образование Горкинское	16,8
3.	Муниципальное образование сельское поселение Кипревское	28,4
4.	Муниципальное образование Першинское	16,6
5.	Муниципальное образование Филипповское	10,6

13.11.2020 г. **№ 1204**

О подготовке проекта планировки и межевания территории д. Илейкино Киржачского района, Владимирской области

Рассмотрев обращение председателя комитета по управлению муниципальным имуществом администрации Киржачского района Владимирской области Семеновой М.А. и представленные материалы, в соответствии со ст.ст.45-46 Градостроительного кодекса Российской Федерации, Федеральным законом от 06.10.2003 г. № 131-ФЗ «Об общих принципах организации местного самоуправления в Российской Федерации», постановлением главы администрации Киржачского района Владимирской области от 03.11.2020 г. № 1134 «О Порядке принятия решений о подготовке, утверждении документации по планировке территории, внесении изменений в такую документацию, отмене такой документации или ее отдельных частей, признании отдельных частей такой документации не подлежащими применению», постановляю:

1. Разрешить комитету по управлению муниципальным имуществом администрации Киржачского района Владимирской области подготовку проекта планировки и межевания территории д. Илейкино Киржачского района, Владимирской области.

2. Контроль за исполнением настоящего постановления возложить на первого заместителя главы администрации района.

3. Настоящее постановление вступает в силу после официального опубликования в газете «Красное знамя».

И. о. главы администрации **Е. А. ЖАРОВА.**

11.11.2020 г. **№ 1202**

О подготовке проекта планировки и межевания территории вблизи земельного участка, расположенного по адресу: Владимирская обл., Киржачский р-н, д. Бережки, ул. Вяземская, дом 2

Рассмотрев обращение Жаворонковой О. К. и представленные материалы, в соответствии со ст.ст. 45-46 Градостроительного кодекса Российской Федерации, Федеральным законом от 06.10.2003 г. № 131-ФЗ «Об общих принципах организации местного самоуправления в Российской Федерации», постановлением главы администрации Киржачского района Владимирской области от 03.11.2020 г. № 1134 «О Порядке принятия решений о подготовке, утверждении документации по планировке территории, внесении изменений в такую документацию, отмене такой документации или ее отдельных частей, признании отдельных частей такой документации не подлежащими применению», постановляю:

1. Разрешить Жаворонковой О. К. подготовку проекта планировки и межевания территории вблизи земельного участка, расположенного по адресу: Владимирская обл., Киржачский р-н, д. Бережки, ул. Вяземская, дом 2.

2. Контроль за исполнением настоящего постановления возложить на первого заместителя главы администрации района.

3. Настоящее постановление вступает в силу после официального опубликования в газете «Красное знамя».

И. о. главы администрации **Е. А. ЖАРОВА.**

26.10.2020 г. **№ 1098**

О внесении изменений в постановление администрации Киржачского района Владимирской области от 28.02.2019 г. № 259 «Об утверждении краткосрочного плана реализации региональной программы капитального ремонта общего имущества в многоквартирных домах на территории муниципального образования Киржачский район на 2020-2022 годы»

(Продолжение на 44-й стр.)

(Продолжение. Начало на 43-й стр.)

Руководствуясь статьей 168 Жилищного Кодекса Российской Федерации, Законом Владимирской области от 06.11.2013 г. № 121-ОЗ «Об организации проведения капитального ремонта общего имущества в многоквартирных домах, расположенных на территории Владимирской области», постановлением губернатора Владимирской области от 01.04.2014 г. № 303 «О порядке утверждения краткосрочных планов реализации региональной программы капитального ремонта общего имущества в многоквартирных домах» и в целях своевременного проведения капитального ремонта многоквартирных домов на территории муниципального образования Киржачский район, постановляю:

1. Внести следующие изменения в постановление администрации Киржачского района Владимирской области от 28.02.2019 г. № 259 «Об утверждении краткосрочного плана реализации региональной программы капитального ремонта общего имущества в многоквартирных домах на территории муниципального образования Киржачский район на 2020-2022 годы»:

приложения № 1, № 2, № 3, № 4, № 5 изложить в новой редакции согласно приложениям № 1, № 2, № 3, № 4, № 5 к настоящему постановлению.

2. Контроль за исполнением настоящего постановления оставляю за собой.

3. Настоящее постановление вступает в силу после его официального опубликования.

Глава администрации **И. Н. БУКАЛОВ.**

Приложение № 1
к постановлению администрации района
от 26.10.2020 № 1098

№ п/п	Адрес многоквартирного дома (далее - МКД)	Стоимость капитального ремонта ВСЕГО	виды, установленные ч.1 ст.166 Жилищного Кодекса РФ																виды, установленные нормативным правовым актом субъекта РФ															Срок выполнения проектной документации	Срок выполнения запланированных строительно - монтажных работ (уточняется по видам)	Срок оказания услуги по строительному контролю
			ремонт внутридомовых инженерных систем						ремонт или замена лифтового оборудования		ремонт крыши		ремонт подвальных помещений		ремонт фасада		ремонт фундамента		замена плоской кровли на стропильную	капитальный ремонт внутридомовых инженерных систем вентиляции и дымоудаления при капитальном ремонте крыш	ремонт внутридомовых инженерных систем теплоснабжения с заменой отопительных приборов (радиаторов) в местах общего пользования и отопительных приборов (радиаторов), расположенных в жилых помещениях, не имеющих отключающих устройств	устройство вновь выгребных ям или отстойников с биологической очисткой сточных вод (септиков) при отсутствии централизованной системы канализации	утепление фасадов	ремонт выпусков системы водоотведения до первого смотрового колодца при капитальном ремонте внутридомовых инженерных систем водоотведения	установка узлов управления и регулирования потребления ресурсов, необходимых для предоставления коммунальных услуг (тепловой энергии, горячей и холодной воды, электрической энергии, газа), с оборудованием устройств автоматизации и диспетчеризации, при проведении капитального ремонта внутридомовых инженерных систем	установка или замена в комплексе оборудования индивидуальных тепловых пунктов, при проведении капитального ремонта внутридомовых инженерных систем теплоснабжения	строительный контроль	разработка проектной документации	авторский надзор при выполнении работ по МКД, имеющих статус объекта культурного наследия (памятника истории и культуры) народов РФ			
			ремонт сетей ХВС	ремонт сетей ГВС	ремонт сетей теплоснабжения	ремонт систем водоотведения	ремонт сетей электроснабжения	ремонт сетей газоснабжения																												
		руб.	руб.	руб.	руб.	руб.	руб.	руб.	ед.	руб.	кв. м	руб.	кв. м	руб.	кв.м	руб.	куб. м	руб.	руб.	руб.	руб.	руб.	руб.	руб.	руб.	руб.	руб.	руб.	руб.	руб.	руб.	руб.			
1	2	3	4	5	6	7	8	9	10	11	12	13	14	15	16	17	18	19	20	21	22	23	24	25	26	27	28	29	30	31	32	33			
Итого по Киржачскому району на 2020 год		61 140 638,42	719 472,91	0,00	2 312 364,87	738 885,63	295 538,62	0,00	0	0,00	11 493,43	48 641 567,25	0,00	0,00	3 237,40	7 175 859,04	0,00	0,00	0,00	0,00	0,00	0,00	0,00	0,00	0,00	0,00	898 215,87	358 734,23	0,00	X	X	X			
Итого по город Киржач		51 632 572,71	598 640,68	0,00	2 312 364,87	629 225,18	0,00	0,00	0	0,00	9 831,77	41 080 519,98	0,00	0,00	2 836,80	5 956 067,04	0,00	0,00	0,00	0,00	0,00	0,00	0,00	0,00	0,00	0,00	758 652,26	297 102,70	0,00	X	X	X			
1	Киржач г, Денисенко ул, 15	54 256,44	0,00	0,00	0,00	0,00	0,00	0,00	0	0,00	0,00	0,00	0,00	0,00	0,00	0,00	0,00	0,00	0,00	0,00	0,00	0,00	0,00	0,00	0,00	0,00	0,00	54 256,44	0,00	2020	-	-			
2	Киржач г, М.Расковой ул, 17	3 010 935,87	0,00	0,00	0,00	0,00	0,00	0,00	0	0,00	623,00	2 912 807,88	0,00	0,00	0,00	0,00	0,00	0,00	0,00	0,00	0,00	0,00	0,00	0,00	0,00	0,00	43 692,12	54 435,87	0,00	2020	2020	2020			
3	Киржач г, Гастелло ул, 7	1 749 076,41	0,00	0,00	0,00	0,00	0,00	0,00	0	0,00	340,00	1 683 420	0,00	0,00	0,00	0,00	0,00	0,00	0,00	0,00	0,00	0,00	0,00	0,00	0,00	0,00	25 251,3	404	0,00	2022	2020	2022			

(Продолжение на 45-й стр.)

(Продолжение. Начало на 43-й стр.)

											,22											0				0	04,89		0		0
4	Киржач г, Красный Октябрь мкр, Южный кв-л, 3	4 597 872,86	0,00	0,00	0,00	0,00	0,00	0,00	0	0,00	1235,50	4529924,00	0,00	0,00	0,00	0,00	0,00	0,00	0,00	0,00	0,00	0,00	0,00	0,00	0,00	67948,86	0,00	0,00	-	2020	2020
5	Киржач г, Красный Октябрь мкр, Южный кв-л, 6	5 471 426,50	0,00	0,00	0,00	0,00	0,00	0,00	0	0,00	1109,18	5390567,98	0,00	0,00	0,00	0,00	0,00	0,00	0,00	0,00	0,00	0,00	0,00	0,00	0,00	80858,52	0,00	0,00	-	2020	2020
6	Киржач г, Совхозная ул, 2	3 452 645,31	0,00	0,00	0,00	0,00	0,00	0,00	0	0,00	635,00	3347864,86	0,00	0,00	0,00	0,00	0,00	0,00	0,00	0,00	0,00	0,00	0,00	0,00	0,00	50217,97	5456248	0,00	2020	2020	2020
7	Киржач г, Томарович аул, 5	2 197 982,44	427797,72	0,00	1321402,94	416299,28	0,00	0,00	0	0,00	0,00	0,00	0,00	0,00	0,00	0,00	0,00	0,00	0,00	0,00	0,00	0,00	0,00	0,00	0,00	32482,50	0,00	0,00	-	2020	2020
8	Киржач г, Красный Октябрь мкр, Южный кв-л, 1	6 045 408,05	0,00	0,00	0,00	0,00	0,00	0,00	0	0,00	0,00	0,00	0,00	0,00	0,00	2836,80	595067,04	0,00	0,00	0,00	0,00	0,00	0,00	0,00	0,00	89341,01	0,00	0,00	-	2020	2020
9	Киржач г, Красный Октябрь мкр, Южный кв-л, 4	4 137 465,72	0,00	0,00	0,00	0,00	0,00	0,00	0	0,00	1159,37	4076320,91	0,00	0,00	0,00	0,00	0,00	0,00	0,00	0,00	0,00	0,00	0,00	0,00	0,00	61144,81	0,00	0,00	-	2020	2020
10	Киржач г, Прибрежный кв-л, 3	2 786 924,03	0,00	0,00	0,00	0,00	0,00	0,00	0	0,00	763,80	2745737,96	0,00	0,00	0,00	0,00	0,00	0,00	0,00	0,00	0,00	0,00	0,00	0,00	0,00	41186,07	0,00	0,00	-	2020	2020
11	Киржач г, Привокзальная ул, 3	1 749 879,69	0,00	0,00	0,00	0,00	0,00	0,00	0	0,00	456,60	1724019,40	0,00	0,00	0,00	0,00	0,00	0,00	0,00	0,00	0,00	0,00	0,00	0,00	0,00	25860,29	0,00	0,00	-	2020	2020
12	Киржач г, Красный Октябрь мкр, Метленков аул, 4	1 395 351,75	170842,96	0,00	990961,93	212925,90	0,00	0,00	0	0,00	0,00	0,00	0,00	0,00	0,00	0,00	0,00	0,00	0,00	0,00	0,00	0,00	0,00	0,00	0,00	20620,96	0,00	0,00	-	2020	2020
13	Киржач г, Прибрежный кв-л, 4	5 506 257,74	0,00	0,00	0,00	0,00	0,00	0,00	0	0,00	1528,90	5424884,47	0,00	0,00	0,00	0,00	0,00	0,00	0,00	0,00	0,00	0,00	0,00	0,00	0,00	81373,27	0,00	0,00	-	2020	2020
14	Киржач г, Больничный проезд, 4	4 498 868,80	0,00	0,00	0,00	0,00	0,00	0,00	0	0,00	870,00	4340320,97	0,00	0,00	0,00	0,00	0,00	0,00	0,00	0,00	0,00	0,00	0,00	0,00	0,00	65104,81	9344,02	0,00	2020	2020	2020
15	Киржач г, Прибрежный кв-л, 2	4 978 221,10	0,00	0,00	0,00	0,00	0,00	0,00	0	0,00	1110,42	4904651,33	0,00	0,00	0,00	0,00	0,00	0,00	0,00	0,00	0,00	0,00	0,00	0,00	0,00	73569,77	0,00	0,00	-	2020	2020
Итого по Филипповское		2 913 286,51	120832,23	0,00	0,00	109660,45	295 538,62	0,00	0	0,00	541,10	2344240,58	0,00	0,00	0,00	0,00	0,00	0,00	0,00	0,00	0,00	0,00	0,00	0,00	0,00	43014,63	0,00	0,00	X	X	X
1	Киржачский р-н,	2 379	0,0	0,00	0,0	0,0	0,00	0,0	0	0,0	541,1	2344	0,0	0,0	0,00	0,0	0,	0,	0,0	0,0	0,00	0,00	0,	0,00	0,00	0,00	3516	0,	0,00	-	202	20

(Продолжение в следующем номере)

ВОЕННОМУ КОМИССАРИАТУ Киржачского района требуются СОТРУДНИКИ.
По всем вопросам обращаться по адресу: ул. Ленинградская, д. 34.
Телефоны: 2-09-41, 2-09-38 или 8-904-959-59-84.

ИЗВЕЩЕНИЕ О СОГЛАСОВАНИИ МЕСТОПОЛОЖЕНИЯ ГРАНИЦ ЗЕМЕЛЬНОГО УЧАСТКА

Кадастр. инженером Кухаревой Мариной Александровной, сотрудником Киржачского филиала ГУП ВО «БТИ», квалиф. аттестат кадастр. инженера № 33-15-410 от 12.02.2015 г., адрес для связи: 601010, Владимирская обл., г. Киржач, ул. Некрасовская, д. 17, конт. тел. 8 (49237) 2-21-03, e-mail: bti-kirzach@yandex.ru, выполняются кадастровые работы по уточнению местоположения границ и площади земельного участка с КН № 33:02:020401:165, находящегося по адресу: Владимирская обл., Киржачский р-н, г. Киржач, мкр. Красный Октябрь, СНТ «Солнечный», уч. 159.

Заказчиком кадастровых работ является Соколова Жанна Валерьевна (адрес для связи: г. Москва, шоссе Энтузиастов, д. 20-а, кв. 50, контактный телефон 89637109267).

Собрание заинтересованных лиц (или их представителей) по поводу согласования местоположения границ состоится 21.12.2020 г., в 10.00, по адресу: г. Киржач, ул. Некрасовская, 17 (2 этаж – Киржачский филиал ГУП ВО «БТИ»).

С проектом межевого плана земельного участка можно ознакомиться по адресу: г. Киржач, ул. Некрасовская, 17.

Возражения, требования о проведении согласования границ с установлением таких границ на местности принимаются по указанному выше адресу в течение 20 дней со дня опубликования данного извещения.

Смежные земельные участки, с правообладателями которых требуется согласовать местоположение границ:

Владимирская обл., Киржачский р-н, г. Киржач, мкр. Красный Октябрь, СНТ «Солнечный», уч. 160 с КН 33:02:020401:166, и Владимирская обл., Киржачский р-н, г. Киржач, мкр. Красный Октябрь, СНТ «Солнечный», уч. 150 с КН 33:02:020401:156.

При проведении согласования местоположения границ земельного участка при себе необходимо иметь документ, удостоверяющий личность, доверенность (если согласовывает представитель правообладателя земельного участка), а также документы о правах на земельный участок.

Поздравляем с наступающим юбилеем
- 70-летием -
ЧЕРНОВА Михаила Ивановича.



Как эта дата много значит!
В ней достиженья и удачи,
Букеты радостных мгновений
И ворох добрых впечатлений,
Пусть каждый день приносит счастье,
Благополучие и согласье,
Любовь, поддержку, и вниманье,
И исполнение желаний!

Совет ветеранов Киржачского ОтдМВД.

Выписывайте
районную газету
«КРАСНОЕ ЗНАМЯ».

Реклама.

Выражаю глубокое соболезнование ГУСЕВУ С. П. по поводу преждевременной смерти его сына Олега.

Игорь.

красное знамя

Гл. редактор ГОТКО Александра Анатольевна.

АДРЕС РЕДАКЦИИ И ИЗДАТЕЛЯ:
601010, г. Киржач Владимирской обл., ул. Гагарина, 8.

ТЕЛЕФОНЫ:
гл. редактор - 2-02-25;
отв.секретарь - 2-00-28;
бухгалтерия,
прием объявлений - 2-05-28 (факс).
E - MAIL: kr_znam@list.ru

Авторы опубликованных материалов несут ответственность за подбор и точность приведенных фактов. Редакция может опубликовать статьи в порядке обсуждения, не разделяя точку зрения автора. За содержание рекламы редакция ответственность не несет.

Перепечатка материалов газеты «Красное знамя» в других СМИ возможна только с согласия редакции или автора. При перепечатке ссылка на газету «Красное знамя» и указание автора статьи обязательны.

ОАО «Владимирская офсетная типография» (600036, г. Владимир, Благонравова, 3).
Печать офсетная с использованием компьютерной верстки.
За качество полиграфического исполнения газеты ответственность несет типография.

Газета зарегистрирована в Управлении Федеральной службы по надзору в сфере связи, информационных технологий и массовых коммуникаций по Владимирской области, регистрационный номер ПИ № ТУ33-00464.
Индекс печатного издания для предприятий связи 50982.

Время подписи в печать:
по графику - 14.00, по факту - 14.00.

Цена свободная.

Тираж 1670 Заказ 30085