Холмогорская жизнь

Районная еженедельная газета 12+

Издается с 6 марта 1930 года

№21 (9639) 29 мая 2014 года

Как они быстро летят, школьные годы

Курьерский поезд выпускников летит в будущее. Каждая остановка – наиболее значимое событие в школьной жизни. О них рассказали выпускники на празднике последнего звонка в Холмогорской школе.

В конце прошлой недели отзвенели последние звонки в 19 школах Холмогорского района. Наступила самая ответственная пора – экзамены. Их сдают 120 одиннадцатиклассников и 202 девятиклассника. Наибольшее число выпускников, традиционно, в Емецкой и Холмогорской школах. В этом году в этих школах 9-й класс заканчивают, соответственно, 43 и 39 учеников; 11-й - 39 и 31.

Александр ГОЛЕНЕВ
Фото автора

ДЕНЕЖНЫЕ ЗАЙМЫ МАЛОМУ БИЗНЕСУ

ДЕНЬГИ В ДЕНЬ ОБРАЩЕНИЯ!

до 100 000 рублей*

с. Холмогоры, ул. Октябрьская, д. 20
8-911-557-60-60, 8 (81830) 3-30-32

КАССА взаимопомощи

*Заем предоставляется наличными денежными средствами на срок 1 месяц с возможностью пролонгации при условии уплаты процентов по окончании срока займа. Займы предоставляются в размере до 100 тыс.руб. Процентная ставка по займу определяется в зависимости от размера займа и составляет в день, при сумме займа от 1 тыс.руб. до 25 тыс.руб. – 1 % в день; для пенсионеров – 0,7 % в день; от 25 тыс.руб. до 70 тыс.руб. – 0,7 % в день; для пенсионеров - 0,5 % в день; от 70 тыс.руб.до 100 тыс.руб. – 0,6 % в день (заем в указанном размере предоставляется только для индивидуальных предпринимателей). Индивидуальными предпринимателями предоставляется обеспечение в виде поручительства. Услуга предоставляется ООО «Касса Взаимопомощи+», свидетельство о гос. регистрации серия 29 №001976964 выдано 22 ноября 2012 г.

реклама

Новости

Все хозяйства вышли в поле

В сельхозпредприятиях района продолжаются весенне-полевые работы.

По данным агропромышленного отдела администрации МО «Холмогорский муниципальный район» на 26 мая, картофель посажен на 176 гектарах при плане 623,5 га. Однолетние травы посеяны на площади 90,3 га при плане 359 га.

Кроме того, запланировано к посадке: овощей - 1,5 га, многолетних трав – 105. При этом во всех хозяйствах вспахано угодий более 400 га.

На каникулах – в лагерь

Со 2 июня в районе начнут работу 17 лагерей с дневным пребыванием школьников.

В прошлом году было организовано 19 летних школьных площадок, из этого списка выбыли Октябрьская школа – в связи с реорганизацией и Селецкая – из-за малого количества учеников. По словам главного специалиста управления образования администрации МО «Холмогорский муниципальный район» Зинаиды Прибыш, в эти дни завершается подготовка к открытию лагерей, в том числе проводится аккарицидная обработка территорий. Всего в лагерях с дневным пребыванием отдохнут 803 школьника.

Кроме того, продолжается заявочная кампания на отдых в загородных лагерях. Дети из Холмогорского района выедут в лагеря как Архангельской области, так и южных регионов. В том числе решается вопрос по обеспечению путевками в Крым.

Не стать ли курсантом?

В отделе военного комиссариата по Холмогорскому и Виноградовскому районам до 27 июня продлены сроки приема желающих поступать в военно-учебные заведения.

Как пояснил начальник отдела военного комиссариата Алексей Земцовский, в первую очередь отбор кандидатов в военные образовательные организации по программам со средней профессиональной подготовкой будет осуществляться в военные академии в городах Омске, Костроме, Владивостоке, Челябинске. Также юноши могут поступить на обучение в ВУНЦ Сухопутных войск в г. Благовещенске, Тюменское высшее военно-инженерное командное училище и Нахимовское училище в Севастополе.

Всю информацию по условиям поступления, в том числе для девушек по нескольким специальностям, можно получить в отделении призыва отдела ВКАО. Наиболее полная информация есть и в интернет-справочнике военных ВУЗов на сайте учебного центра «призыв» http://vuz-priziv.ru

ИНСТРУМЕНТ 29

Приглашаем посетить новый магазин Инструмент29
2-4 июня - скидка всем 5%!

Мотоблок Crosser M8

Сварочный аппарат Ресанта САИ 160

Аккумуляторный инструмент Интерскол ДА-12ЭР-01

Бензопила Carver 238

Генератор Huter DY2500L

Триммер Carver GBC-043

Скважинный насос Вихрь СН-100В

Пила дисковая Интерскол ДП-235/2000М

Рады будем Вас видеть по адресу:
с. Холмогоры, Универмаг, 0-й этаж

Тел. 8-902-286-28-83

реклама

1 июня приглашаем на открытие нового магазина «Северная Двина»!

Первым 10 покупателям – подарки и скидки!

с. Емецк, ул. Горончаровского, д.44

«Северная Двина» – мебель для вас!

реклама

День библиотек и музеев

Ходим мы по краю родному

18 и 27 мая Россия отмечала два профессиональных праздника – День музеев и День работников библиотек. В Холмогорском районе впервые эти два события решили объединить и провести тур по нашему району с посещением музеев, гостевых домов, библиотек и достопримечательностей Холмогорской земли.

Мероприятие, на которое были приглашены библиотекари и музейные работники со всего района, началось 21 мая в районной администрации. Здесь гостям была представлена фотовыставка «Здравствуйте, это мы», рассказывающая об истории и деятельности музеев и библиотек нашего района. После ознакомления с экспонатами фотовыставки участников пригласили на небольшое рабочее совещание. Главный акцент в этот день – поздравления с профессиональным праздником.

В музеях – библиотеки, в библиотеках – музеи

Много теплых слов было сказано в адрес виновников торжества. Ведь именно работники музеев и библиотек являются хранителями культурных ценностей, а внедрение в их работу новейших технологий позволяет улучшать не только качество обслуживания, но и привлекать новые источники финансирования.

Заместитель главы района по социальным вопросам Наталья Большакова на совещании отметила, что сегодня библиотеки и музеи становятся не только информационными центрами, но и площадками для реализации различных проектов и проведения фестивалей регионального уровня. В четырех библиотеках района открыты музеи. И практически во всех музеях есть библиотеки. Библиотеки и музеи тесно сотрудничают с органами местного самоуправления, ТОСами и образовательными учреждениями, домами культуры. Приятно, что два крупных учреждения – Холмогорская библиотека в 2013 году и историко-мемориальный музей М.В. Ломоносова в 2014 году – стали победителями областного конкурса «Лучшее муниципальное учреждение культуры Архангельской области».

Областной конкурс проводился и среди работников культуры. Лидия Павловна Панина, Заболотская библиотека и Ольга Васильевна Бацманова, библиотекарь из Койдокурьи, стали в 2013 и 2014 годах лучшими работниками учреждений культуры нашей области.

Однако, по словам Натальи Владимировны, на достигнутом останавливаться рано: есть еще множество проблем и незаконченных дел. К примеру, перед музеями района на сегодня стоят большие задачи по приобретению и использованию электронного каталога для учета музейных предметов, подготовке научных публикаций на основе фондовых коллекций. Необходимо продолжать капитальные и косметические ремонты помещений.

Свое выступление Наталья Большакова закончила вручением заслуженных наград. Вместе с тем от межрегионального отделения Ломоносовского фонда всем библиотекам района были переданы подарки – издания Поморской энциклопедии.

Успехов в труде пожелала председатель районного Собрания депутатов МО «Холмогорский муниципальный район» Римма Томилова. Благодаря Римме Евгеньевне у работников учреждений культуры района есть дополнительные возможности выездов, ведь зачастую вопрос с транспортным обеспечением решает именно она.

Об успехах и достижениях

С докладом выступила директор Холмогорской библиотечной системы Валентина Кузнецова. Она рассказала о новых формах работы, реализации указов президента, финансировании и отчетности. Отметила и успехи. К примеру, участвуя в конкурсах, на реализацию своих проектов по 100 тысяч рублей получили в 2013 и 2014 годах Холмогорская и Заболотская библиотеки, грант губернатора в 50 тысяч рублей получила Луковецкая библиотека. С большим успехом недавно в районной библиотеке прошел поэтический марафон. Впервые за три года шесть библиотек района приняли участие во всероссийской акции «Библионочь». Интересную программу этого мероприятия подготовили работники всех библиотек, особенно отмечена Татьяна Лукина, начинающий библиотекарь из Курьи.

У каждого учреждения в работе есть свои изюминки. Например, в Двинской библиотеке проводятся шахматные турниры, в Ракульской – клуб активных читателей уже на протяжении нескольких лет выезжает в разные населенные пункты района с концертными программами. Часто библиотекари ведут кружковую работу, организуют клубы по интересам. Примером для многих коллег может стать работа Татьяны Николаевны Негодяевой из Ровдогорской библиотеки, где уже не первый год ведется большая краеведческая работа по сбору информации об истории деревни. Похожую работу ведут многие библиотекари района, просто большинство об этом не говорят во всеуслышание, а кропотливо собирают исторические данные, ценные документы и факты.

После совещания группа отправилась на экскурсию в Холмогорский краеведческий музей и библиотеку. Участники тура устроили добровольческую акцию и посадили кусты калины-бульденежа. Изюминкой экскурсии по селу Холмогоры стал флеш-моб «Крылатые фразы стихов», который организовали работники Емецкого музея – Ольга Томашевская и Елена Спирина.

Хлеб да соль

Участники тура побывали и в гостевом доме в деревне Великий Двор. Этот уютный домик, который содержит Лариса Борисовна Томилева, уже более десятка лет принимает туристов со всей России. Красочный деревенский интерьер никого не оставил равнодушным, многие участники группы взяли у хозяйки координаты, чтобы еще раз вернуться сюда для экскурсии и отдыха.

Радушно распахнул двери гостям Емецкий музей. Особый интерес у них вызвали старинные зеркала и зал живой природы. У каждого экспоната останавливались, фотографировались, любовались.

Продолжился тур поездкой в Сотин Бор, где емецкие краеведы планируют реализовать масштабный проект «Рубцовская тропа». Подробно об этом рассказала Ольга Томашевская, проведя презентацию проекта. На свежем воздухе участники тура делились впечатлениями от увиденного, наслаждались красотами соснового бора, а после отправились в конечный пункт тура по Холмогорскому району – в село Ракулу.

В Ракуле душистым караваем да русской песней встретили гостей участницы вокальной группы «Россыпи Севера». Библиотекари и работники музеев разделились на группы и отправились на мастер-классы по изготовлению глиняной игрушки и прядению. Много секретов этих двух старинных ремесел поведали ведущие мастер-классов: и о пользе голубой глины, которую можно достать в деревне Товра, и о шерсти, и о цапахах. Кроме того, библиотекарь Людмила Выдрина подготовила интереснейшую экскурсию по селу, рассказала о традициях и нынешней жизни ракульчан.

Не менее познавательной была презентация туристических маршрутов на территории Холмогорского района, о которых рассказала заведующая отделом молодежной политики, культуры и спорта администрации МО «Холмогорский муниципальный район» Ирина Пьянкова. Новая форма работы для учреждений культуры – это туры выходного дня. Именно поэтому к 85-летию Холмогорского района, который планируется отмечать 28 июня, каждому поселению предложено разработать свой бренд, обыграть его и представить жителям района на праздновании юбилея. Возможно, кого-то заинтересует эта информация, и в дальнейшем с нашим районом будут сотрудничать различные туристические фирмы и кампании, а это значит, что будет и дополнительное финансирование на развитие туризма. Перспективы хорошие. И стоит заметить, что наработок у каждого музея и библиотеки накопилось немало.

В дружеской атмосфере продолжился в ракульском клубе-библиотеке обмен опытом. Каждый смог показать то, чем гордится: и собранным историческим материалом, и поделками участников кружков, работающих на базе учреждений, и проектами, и идеями. Много нового и полезного смогли коллеги перенять друг у друга.

Закончился день капустником «По страницам северных писателей и поэтов», где творческие, не лишенные креативности и артистизма работники библиотек и музеев показали номера художественной самодеятельности, исполнили песни, прочли стихи.

По мнению организаторов тура, поездка по Холмогорскому району, посещение учреждений культуры и достопримечательностей – это лишь начало большого пути, в котором и библиотекари, и работники музеев несут одну большую цель – сохранить и преумножить наследие земли Холмогорской.

Людмила ТАРСОВА
Фото автора

Общественное самоуправление

Жаль, что в сутках времени мало

На прошлой неделе в Кехте побывала делегация Светлоярского района Волгоградской области. Цель встречи – обмен опытом развития территориального общественного самоуправления

Большие дела с громкими названиями

Кехта стала одним из населенных пунктов, где побывали волгоградцы за время своего визита в Архангельскую область. ТОС «Рассвет» здесь работает с 2009 года. В 2011-м получил диплом конкурса «Лучший ТОС Архангельской области». Председатель Ольга Буланова шутит: «Названия проектов у нас громкие». Но за «громкими» названиями и дела стоят большие.

Реконструкция памятника землякам, погибшим в годы Великой Отечественной войны. Это был первый проект, реализованный тосовцами, назывался он «Память». Через год - новый проект – «Центр досуга «Ритм». Серьезный ремонт был проведен в местном клубе. Особенно гостям понравилось, что в уютном зале нашлось место и для небольшого кафе, и для спортивного уголка с тренажерами.

Небольшой ремонт провели и в библиотеке, здесь создан информационный центр антикоррупционной направленности. В областном конкурсе выиграли грант в 52 тысячи, начали выпускать буклеты по соответствующей теме, а еще – свою, местную, газету «Деревенька».

Рядом с клубом – еще не завершенный проект «Дом красоты «Очарование». Собственно дом, из бруса, уже построен, осталось наполнить его красотой.

- Слева мы хотим сделать помещения, где будут оказываться услуги парикмахера, визажиста, а справа – выставочный зал, например, для изделий народных ремесел, рассказывает гостям Ольга Буланова.

Практически «с нуля» построен спортивный корт «Олимпиец». Сначала он был летней площадкой, где, в основном, проводили уроки физкультуры. А планируется здесь проводить мероприятия не только местного, но и районного масштаба. Сейчас это крытое спортивное сооружение, в котором не страшны ни дождь, ни ветер, с освещением и возможностью заниматься под музыку.

- Все это вам удалось сделать за 200 тысяч? - удивляются гости.

- Включая выполнение работ, - уточняет Ольга Юрьевна.

Договариваться, а не попрошайничать

Председатель ТОС «Майское» муниципального образования «Кировское» Светлоярского района Виктор Калачев говорит, что в своем поселке он тоже намерен построить крытый спортивный корт, только большего размера.

- Строительство мы уже начали, вложили 250 тысяч, общая стоимость проекта - более трех миллионов. Но проблемы возникают с тем, как подвести электричество, отопление – пройти все согласования с соблюдением требований, технических условий.

Рассказ о своем поселке Виктор Калачев начал так: «У нас нет ни садика, ни школы, ни магазина». Могло бы создаться впечатление как о ну, очень глухой глубинке. Но вот уточнение: в центре, в парке, есть большой красивый фонтан. Сам поселок – в восьми километрах от города и граничит с четырьмя промышленными предприятиями, руководители которых входят в состав совета ТОСа.

Виктор Калачев три раза по результатам областного конкурса становился «Лучшим лидером ТОСа». «В нашем регионе два таких человека», - говорят его коллеги.

ТОС «Майское» работает с 2006 года, сразу получил статус юридического лица. Вообще, в Волгоградской области, которая является лидером движения территориального общественного самоуправления, создание ТОСа как юридического лица – распространенная практика. По словам советника главы администрации Светлоярского района Ирины Крайновой, в регионе из 1900 органов ТОС 1500 имеют этот статус, в Светлоярском районе из 51 – 41. Это расширяет их полномочия и возможности в решении хозяйственных задач, к тому же позволяет участвовать в грантовых конкурсах как некоммерческие объединения. В Архангельской области из 750 ТОС восемь – юридические лица, в Холмогорском районе пока никто не решился на оформление ТОСа как юрлица.

Но и сама система общественного самоуправления в наших регионах различается. В Волгоградской области ТОСы встроены в систему власти, они являются низовым звеном местного самоуправления: муниципальный район – сельское поселение – ТОС. В администрации каждого сельского поселения есть специалист, отвечающий за развитие ТОС, в районной администрации – уполномоченный главы по этому вопросу. Конечно, стоит учесть и разницу в плотности населения, и разные возможности региональных бюджетов: в Волгоградской области на развитие ТОС из областного бюджета выделяется около 400 млн рублей в год, гранты в рамках областных конкурсов достигают двух с лишним миллионов. Но при этом, как и у нас, бюджетная поддержка является именно поддержкой: она не заменяет, а дополняет самостоятельные действия общественников по привлечению средств. Как выразился Виктор Калачев: «Каждый премиальный рубль притягивает 4-6 рублей привлеченных».

Ольга Буланова рассказала, что за пять лет на территории МО «Кехотское» по проектам ТОСа «Рассвет» освоено 855,7 тысячи рублей. 245 тысяч из них составили привлеченные и собственные средства. Всегда помогает в делах ТОСа сельхозпредприятие СПК «Кехта». Идут навстречу новодвинские предприятия, в которых работает немало жителей села. Участники встречи сошлись во мнении: «Надо уметь договариваться». Но при этом: «Нельзя из ТОСов делать попрошаек».

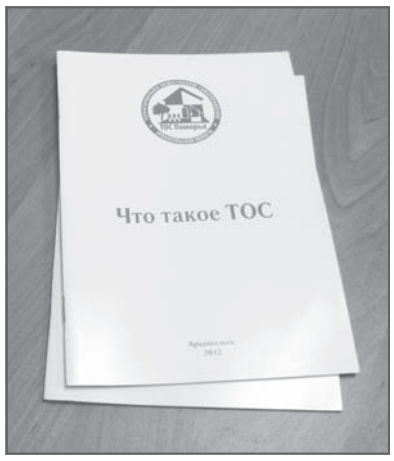

Что еще общего у наших ТОСов? Конечно, цели и задачи. Благоустройство территорий, развитие спорта, патриотическое воспитание молодежи, работа с пожилыми людьми и многое другое. Поэтому всем была понятна проблема, которую озвучила Ольга Буланова: «Жаль, что в сутках всего двадцать четыре часа».

«Увезём с собой идеи»

О развитии территориального общественного самоуправления в Архангельской области на встрече рассказала начальник отдела по работе с органами МСУ министерства по развитию местного самоуправления Ираида Реуш. За восемь лет в области реализовано более тысячи проектов ТОС, из них больше половины – за последние три года. Среди проблем она отметила неравномерное развитие территориального общественного самоуправления, низкую ресурсную обеспеченность, отсутствие федеральной поддержки. Есть предложение о внесении изменений в Федеральный закон об общих принципах организации местного самоуправления, в частности, предлагается учесть в перечне показателей оценки эффективности деятельности органов МСУ и деятельность по развитию ТОС.

Заведующая отделом молодежной политики, культуры и спорта администрации МО «Холмогорский муниципальный район» Ирина Пьянкова рассказала гостям о том, с чего начиналось ТОСовское движение в нашем районе, о том, какие проекты реализуются сейчас.

А еще для гостей организовали экскурсию по школьному музею, в котором не только хранится история этой территории, но и возрождаются старинные северные ремесла. Особенно заинтересовал гостей ткацкий станок, на котором юные кехтянки создают уже свои маленькие шедевры.

Впечатлениями поделилась уполномоченный главы администрации Светлоярского района по развитию ТОС Елена Бутенко:

- Сегодня я еще раз убедилась в том, что в ТОСах - самые неравнодушие люди, самые настоящие патриоты своей малой родины. Они с любовью сохраняют все хорошее, что есть на их территории, и пытаются ее сделать еще лучше. Одна из главных задач ТОС – делать жизнь местного населения более благоустроенной, комфортной. ТОС «Рассвет» как раз этим и занимается. Мы здесь увидели огромное количество идей, не зря Ольга Юрьевна сожалеет, что в сутках всего 24 часа. Очень хочется, чтобы в таких ТОСах было побольше людей, больше помощников, тогда можно горы свернуть. А если идти в ногу с местной администрацией, районом, областью, то это образует именно тот тандем, который помогает жить людям. Что касается обмена опытом, то мы сюда приехали именно для этого, поэтому увезем с собой много новых идей, которые переработаем на свой лад и будем воплощать в своем районе.

Мария КУЛАКОВА
фото автора

К 85-летию Холмогорского района

История района – в подшивках газеты

Подстанция «Холмогоры»

С пуском электрической подстанции «Холмогоры», около села Верхние Матигоры, населенные пункты района стали постоянно снабжаться электроэнергией от государственной линии. До этого они получали электроэнергию от сравнительно небольшой подстанции в Нижних Матигорах. Но при этом были часты ее отключения для ремонта. 23 марта 1975 года подстанция «Холмогоры» включилась в постоянную работу. Электрический ток напряжением в 110 киловольт пошел по новой воздушной линии. Вместо деревянных опор встали массивные железобетонные.

«Мост» от Усть-Пинеги до Холмогор

Если все боны, построенные нашими сплавщиками в эту зиму, вытянуть в одну линию, то получится деревянный «мост» от Усть-Пинеги до Холмогор – 18.500 погонных метров. К этому мосту надо добавить 1200 погонных метров отремонтированных старых, бывших в употреблении бонов.

До свиданья, холмогорцы

Закончился трудовой семестр студентов Московского государственного университета. В Холмогорском районе работали 130 бойцов студенческого строительного отряда МГУ. Ребята занимались укреплением дороги Архангельск – Вологда, строительством теплотрассы к новой школе с. Холмогоры, реставрацией памятников старины.

Первый раз в новый класс

Утро 1 сентября у бриннаволоцких школьников было особенным: мастер Устьпинежского строительного участка сплавконторы Михаил Кузнецов вручил первокласснице Вере Лычевой ключ от новой школы.

Валенки да валенки

В валяльной мастерской Холмогорского КБО всегда много клиентов. У населения большой спрос на изготовление валенок, расчес шерсти. Хотя изготовление валенок производится из сырья заказчика, мастерская работой загружена. Срок изготовления валенок от одного месяца до шести, расчеса шерсти – неделя. Коллектив здесь небольшой – шесть человек, но работает слаженно, дружно.

Прибыли студенты

6 сентября для участия в уборке урожая в наш район прибыли студенты АЛТИ, учащиеся кооперативного техникума, медицинского училища №1, техникума советской торговли, ГПТУ№9, Северодвинского ГПТУ№1, зоотехникума – всего более 1100 человек.

Болгары в гости к холмогорцам

В нашем районе побывала делегация комсомольского актива братской Болгарии – слушатели Высшей комсомольской школы в Москве. Гости побывали в селе Ломоносове – на косторезной фабрике и в школе резьбы по кости. В Архангельской опытной станции познакомились с фермами, побывали в лаборатории, осмотрели село.

Игрушки из дерева

Жители Холмогор и Емецка, конечно, заметили, что на прилавках киосков и универмага появились занимательные деревянные сувениры: ложки с выжженными на них рисунками, куклы – лебедушки, солоницы... И делают их у нас в районе. Полтора года назад приехал в Сельцо мастер по деревянным сувенирам из «Беломорских узоров» А.П. Бустрем, предложил Емецкому мехлесхозу свои услуги. Вскоре дело пошло на лад.

Юбилейный трактор – колхозу

Двинские ЦРММ существуют с 1953 года. За это время (по состоянию на 20 декабря 1976 года) они капитально отремонтировали для лесной промышленности 7318 тракторов. Предприятие начинало работу с ремонта газогенераторных тракторов марки КТ-12. Теперь уже здесь ремонтируют ТДТ-40, ТДТ-55, С-100. 17 декабря коллектив отремонтировал 5.000-й трелевочный трактор марки ТДТ-40 и решил передать его своему подшефному хозяйству – колхозу имени Калинина.

«За коммунизм», 1976 год

В продолжение темы

«Стоп-хлам» или Чисто там, где метут и не сорят

На заметку «Хлама Горы», опубликованную в прошлом номере нашей газеты, незамедлительно отозвались депутатский корпус МО «Холмогорское» и руководство администрации поселения и района. И не словом отозвались, а делом: вышли на уборку парка.

- Очень обидно, что Холмогоры называют так некрасиво, - говорит глава МО «Холмогорское» Зинаида Карпук. - Понимаю, что до идеальной чистоты нашему поселению еще далеко, но общими усилиями можно ситуацию исправить. Во-первых, чтобы территории, закрепленные за разными организациями в Холмогорах, были чистыми, мы предлагаем в конце каждой рабочей недели устраивать небольшие субботники. По этому поводу мы уже сделали рассылку писем. Посмотрим, как отреагируют организации. Мусор управляющая компания ООО «Дом» будет вывозить с этих территорий бесплатно. Договор уже заключен.

Во-вторых, необходимо подключить и жителей села к акции по чистоте. Ведь несложно вечером выйти и убрать мусор возле домов, времени на это много не нужно. Ну или хотя бы сообщить о тех нарушителях, которые несанкционированно размещают мусор на территории села. Сейчас почти у каждого есть мобильные телефоны с камерами, а нам достаточно лишь фотографии с наличием факта, чтобы составить протокол. Один-два протокола, за которыми последуют большие штрафные санкции, и люди, возможно, поймут, что Холмогоры – это не сплошная помойка, и мусор нельзя бросать везде, где вздумается.

Зинаида Геннадьевна рассказала и о жалобах по поводу мусора около урн. В прошлом году на территории села их установили более 30 штук. Думали – чем больше урн, тем чище село. Но на деле оказалось наоборот: жители многоквартирных домов, рядом с которыми установлены урны, умудряются и туда выбрасывать пакеты с мусором. Приходится администрации поселения реагировать на жалобы руководителей организаций и убирать их.

С этой ситуацией мы, работники редакции, знакомы, к сожалению, не понаслышке. Из многоквартирных домов постоянно в урну рядом с нашим зданием складывают мешки с бутылками и пакеты от продуктов. Убираем, конечно, но каждому терпению приходит конец... Похожая ситуация с урнами возле аптеки, пожарной части, кинотеатра, гостиницы. Странная все-таки логика у людей: пусть дома будет чисто, а вокруг хоть трава не расти.

За один день порядок не навести. Но в наших с вами силах постепенно сделать село чистым и красивым. Начинать акцию – условно, по предложению главы МО «Холмогорское», назовем ее «Стоп-хлам», – нужно массово и дружно.

Людмила ТАРАСОВА
Фото автора

Профессия - библиотекарь

Тепло от встреч

Библиотекарь – профессия очень древняя, ей более четырех тысяч лет. Первыми библиотекарями были писцы, составлявшие собрания глиняных табличек, кстати, это была исключительно мужская профессия. В 19 веке чтобы попасть на службу в главную библиотеку России – императорскую публичную – недостаточно было одного высшего образования. Требовалось знание французского, немецкого, латинского и греческого языков. Сейчас, конечно, требования к профессии стали более мягкими.

Кехотская сельская библиотека находится в здании старой постройки. Возведено оно было в 30-е годы прошлого века. В штате один человек - Галина Владимировна Леонтьева. Стаж ее работы в этой должности – семь лет.

Путь к профессии был долгим. Сначала выучилась на оператора связи, но не было вакансии, а уехать из села не могла – муж, маленький сын. Работала в детском саду, магазине. Время шло. Появилась вакансия библиотекаря. Нина Федоровна Яковлева, проработавшая библиотекарем в Кехте не один десяток лет, вышла на заслуженный отдых. И Галина пришла работать на её место.

Она любит свою профессию, накапливает опыт, расширяет свой кругозор, повышает уровень образования. Заочно окончила Архангельский колледж культуры и искусства.

Работа библиотекаря заключается не только в выдаче и приемке книг. Это и консультации посетителей, помощь им в выборе и поиске литературы. Галина Владимировна оформляет стенды к юбилейным датам писателей, выставки по произведениям. Посещают читальный зал и взрослые, и школьники. С читателями Галина проводит беседы по прочитанным книгам, демонстрирует фильмы. Часто эти беседы проходят за настоящим русским самоваром. За столом, в основном, собираемся мы, женщины. От души поем народные песни, читаем стихи, иногда разговариваем и о политике. Сельский народ тянется в библиотеку, в которой всегда тепло, чисто, уютно и всегда доброжелательно встретит библиотекарь.

Постоянные читатели: Нина Фёдорова, Герта Леонтьева, Тамара Воронина, Галина Федулова, Нина Квасникова, Людмила Лебедева, Нина Гурьева

В отпуск

О Крыме без прикрас

Сразу оговорюсь, агитировать на отдых в санаториях Крыма никого не буду. Но для того, кто решится на поездку или пока ещё колеблется в планах на отпуск, постараюсь изложить полезную информацию.

На полуострове множество достопримечательностей. Предлагаются различные экскурсии в Севастополь, Ливадию, Гурзуф, Балаклаву, Бахчисарай... Одного отпуска будет явно недостаточно, чтобы увидеть красоты Крыма, осмотреть исторические места, связанные со знаменитыми российскими писателями, художниками, полководцами, с царской семьёй... Успеть всё это ещё сложнее, если целью поездки является укрепление здоровья в санатории.

Собираясь в путь

Современные технологии позволяют забронировать путёвки в санаторий и купить билеты, не выходя из дома. Но мы с супругой всё-таки воспользовались услугами проверенного туристического агентства. Нам помогли подобрать оздоровительное учреждение на южном побережье Крыма, где можно получить необходимые процедуры для укрепления органов дыхания, опорно-двигательной системы. Цены оказались вполне приемлемыми, особенно в сравнении с путёвками в наши северные здравницы, отдых и лечение в которых в полтора - два раза дороже.

Учитывая сообщения в СМИ об открытии прямых регулярных рейсов из Архангельска в Симферополь с 9 мая, на эту дату и наметили начало своей поездки. Билеты в одну сторону, действительно, удалось приобрести, но о стоимости в три тысячи рублей информация оказалась недостоверной – обошлись они почти в три раза дороже.

А из Симферополя в Архангельск, оказалось, можно прилететь лишь с пересадкой в Москве или Санкт-Петербурге. Как выяснилось, выполненный авиакомпанией «Космос» прямой рейс на Симферополь 9 мая был чартерным и пока единственным. Места бизнес-класса в ТУ-154 тогда заняли представители областного правительства и областного собрания, а значительную часть в эконом-классе - журналисты и операторы различных СМИ, отправившихся на празднование Дня Победы в Севастополь.

Запаситесь наличкой

В турагентстве нам порекомендовали не рассчитывать на банкоматы, а иметь при себе наличные деньги. Как оказалось, это очень важный момент. Знакомой по санаторию пришлось потратить драгоценное время на открытие счёта в одном из банков Ялты, затем сделать онлайн-перевод со своего счёта в Сбербанке, и только через два дня получить деньги с нового счёта и закрыть его.

Не спешите сесть в такси

У выхода из аэропорта Симферополя прибывающих атакуют таксисты.

Так как мы приземлились в девять часов утра, а время заселения в санатории определялось 13-ю часами, решили воспользоваться общественным транспортом. Поэтому и отвергли предложения «бомбил». Первый предложил довезти нас за тысячу гривен. В пересчёте на рубли получается три тысячи. Только отошли от первого таксиста, тут же подскочил второй и предложил доставить нас до места за две тысячи. Третий звал в маршрутку и назвал стоимость проезда в тысячу рублей на двоих.

Мы же к тому времени подошли к месту отправления троллейбуса, следующего по маршруту от аэропорта Симферополя до Ялты. Как выяснилось, стоимость проезда на человека всего лишь 14 гривен. Таким образом, проезд на двоих обошёлся чуть более ста рублей. Ну и ещё столько же потратили на проезд автобусом от автовокзала Ялты до санатория.

Учитывая, что скорость троллейбуса небольшая, представилась возможность рассмотреть окрестности. Поездка в экологически чистом виде транспорта, конечно же, не обошлась без воспоминаний и сожалений о том, что в Архангельске умудрились приватизировать и обанкротить трамвайно-троллейбусные предприятия.

Рубль или гривна

В отличие от прежних времён, когда приходилось в обменниках покупать гривны, в мае расчёты производились как украинской валютой, так и рублями. Кстати, объявлено, что с 1 июня на территории Крыма гривну выводят из оборота, но это пока не факт.

Недостатка товаров в магазинах не наблюдается. Местные жители очень приветливо встречают отдыхающих. Уже в середине мая довелось отведать бахчисарайскую клубнику и черешню. Цена от 60 до 40 гривен.

Операторы связи пока украинские

При поездке в отпуск всегда задумываемся о том, как осуществлять связь с родными. При поездках в другие регионы не раз приходилось пользоваться услугой своего оператора «Везде как дома». Однако в Крыму такой возможности пока нет. Пришлось приобретать новые сим-карты и подключаться по более-менее выгодным тарифам для звонков в Россию.

На пляжах и в парках простор

Сервис в Крыму, по мнению знающих людей, уступает отдыху в Турции или Египте. Но мы смогли оценить время, когда многие санатории и отели южного побережья заполнены в лучшем случае на 10 – 20 процентов. Так, в нашем санатории, рассчитанном на размещение и лечение 770 отдыхающих, в мае было по 80 – 90 человек. Соответственно, никаких очередей на лечебные процедуры. На пляжах и в других местах отдыха такой простор, что никто друг другу не мешает.

Неподалёку от нас санаторий «Беларусь», в котором на 20 мая было всего семеро отдыхающих. Он принадлежал и принадлежит соседнему с Украиной и Россией государству. Как пояснил один из отдыхающих, через Украину люди ехать боятся, а сам он ехал на своей машине через Россию.

Над Украиной небо не для нас

В нашем санатории были отдыхающие из Москвы и Санкт-Петербурга, с Сахалина и Алтая, из Киева и Запорожья. О политике люди стараются много не говорить, чтобы не портить себе и другим впечатления от отдыха, но от злободневной темы никуда не уйдёшь. В Крыму работают как российские, так и украинские телеканалы, поэтому можно увидеть совершенно противоположные взгляды на одно и то же событие.

В санаторий приехала молодая семья из Луганска. Пока дочка проходила процедуры, её мама рассказывала медсестре, как они на своей машине ехали через блок-посты, их заставляли выходить, проверяли багажник и бардачок. Мы встречались не раз, но на лице женщины я ни разу не видел улыбки...

Наш обратный полёт предполагал пересадку в Санкт-Петербурге. Казалось бы, самый короткий путь для самолёта - над Украиной, но мы летели над Тульской и Московской областями. Небо над Украиной не для нас.

Александр ВИКТОРОВ
Фото автора

Соцзащита

Чтобы дети отдохнули с пользой

Отделение социальной защиты населения по Холмогорскому району проводит работу по организации летней оздоровительной кампании в 2014 году.

Дети из Холмогорского района могут отдохнуть в детских оздоровительных лагерях и санаториях Архангельской области, а также в лагерях на побережье Черного и Азовского морей.

Организация летней оздоровительной кампании проводится по двум направлениям.

Санаторно-курортное лечение детей. В детские санатории и детские санаторно-оздоровительные лагеря направляются дети при наличии медицинских показаний (справка формы № 070/у-04) и, если ребенок находится в трудной жизненной ситуации, документов, подтверждающих такую ситуацию.

В отделении соцзащиты имеются путевки на санаторно-курортное лечение в санаториях: «Янтарь-плюс» Вологодская область; «Солониха» Красноборский район; детские санаторно-оздоровительные лагеря: «Поморье» г. Онега; «Красный десант» Ростовской области.

Путевки для детей, находящихся в трудной жизненной ситуации: детские санаторно-оздоровительные лагеря «Дружба» Московская область; «Поморье» г. Онега; «Янтарь-плюс» Вологодская область; «Солониха» Красноборский район; «Сольвычегодск» Котласский район; «Спутник» Ростовская область; «Зори Анапы» г. Анапа.

Летний оздоровительный отдых детей, находящихся в трудной жизненной ситуации (малоимущие семьи). Отдых в загородных стационарных лагерях для детей, находящихся в трудной жизненной ситуации, при наличии соответствующих документов.

В учреждении имеются путевки в лагеря: «Красный десант», «Спутник» Ростовская область; «Зори Анапы» г. Анапа; «Северный Артек» Холмогорский район; «Альтаир» Шенкурский район.

Путевки в детские санатории и детские оздоровительные лагеря предоставляются бесплатно детям школьного возраста до 17 лет (включительно). Родители оплачивают только проезд, сопровождение и питание ребенка во время проезда. Оплата производится путем перечисления денежных средств на счет организации, сопровождающей группу детей.

Подать заявку или получить более подробную информацию можно в ГКУ Архангельской области «ОСЗН по Холмогорскому району»: с. Холмогоры, ул. Шубина, д. 22а; контактный телефон: (881830) 34-3-54, специалист Керусова Екатерина Николаевна.

Туризм

Приглашение на открытке

Туристские открытки «Путешествуйте по Архангельской области!» разлетятся по всему миру

Ежегодно Архангельскую область посещает более 300 тысяч туристов из разных регионов России и мира, в том числе Германии, Финляндии, Швеции, Норвегии, США, Франции, Англии, Китая и других стран. Теперь гостям и жителям Архангельской области предлагается новая услуга – отправить открытое письмо с видами региона в любую точку мира прямо из туристского информационного центра Архангельской области.

На открытках изображены красоты и достопримечательности региона. Авторами изображений стали лучшие фотографы Поморья, а также учащиеся ДХШ № 1 г. Архангельска. Проект инициирован агентством по туризму и международному сотрудничеству Архангельской области. С 26 мая 2014 года любой желающий может отправить открытку прямо из ТИЦ Архангельской области, расположенного в историческом центре г. Архангельска по адресу ул. Свободы, д. 8.

ТИЦ Архангельской области
Фото Сергея Яковлева

Анонсы культуры

Хо-Хо и Хи-Хи

В День защиты детей районный центр досуга «Гармония» проводит праздничную программу «Хо-Хо и Хи-Хи приглашают».

Приглашают эти смешные персонажи всех маленьких и юных холмогорцев, а также их родителей, бабушек и дедушек на площадку у кинотеатра «Двина» 1 июня в 12 часов. В программе: игры, аттракционы, интерактивные песни и танцы, спортивные эстафеты. Пятеро самых активных ребятишек в подарок получат игрушки, и все дети – бесплатное мороженое.

Родина – на фото

Фотовыставка «Россия, в тебе наша сила» откроется в Холмогорах 12 июня.

Районный центр досуга «Гармония» приглашает к участию в конкурсе фотографов Холмогорского района. Тема работ – всё, что связано с большой и малой Родиной: люди, природа, достопримечательности. Размер фото – А4. Подробная информация и заявки на участие – по телефонам 33-497, 89214714920.

Дельфийские игры

Серебро на федеральном уровне

Серебряную медаль на Дельфийских играх завоевали десятиклассники Холмогорской школы Михаил Косарев и Владимир Голубев.

Ребята стали постоянными участниками Дельфийских игр: выступали уже четыре раза. В двух последних играх - в номинации «Тележурналистика».

На играх прошлого года в Новосибирске, на уровне СНГ, стали вторыми. В играх этого года, в Волгограде, выступали на уровне Российской Федерации. По неофициальному рейтингу участников этот уровень считается более высоким, потому что возраст и, соответственно, мастерство участников здесь выше. На этот раз главными соперниками Михаила и Владимира были тележурналисты из Перми, которые взяли и золото, и бронзу. В Волгограде Миша и Володя выступили с четырьмя видеосюжетами. Два домашних: «Культура - вектор развития» - сказка, и «Дельфийские и Олимпийские игры» – рассказ о подготовке к играм. Во время открытия игр они снимали безмонтажные сюжеты и делали зарисовку с выступлений в одной из номинаций.

Делегация от Архангельской области была представлена 51 участником. Из Холмогорского района на Дельфийских играх также выступили Дарья Турышева (Светлый) и Влада Рысина (Ломоносово). Владе вручен специальный диплом. Вся делегация области была отмечена также специальным призом за участие и массовость.

Александр ГОЛЕНЕВ
Фото автора

Пишут дети

«Вкусный» урок

У нас в 4А был урок внеклассного чтения по книге Н. Носова «Приключения Незнайки и его друзей». Библиотекарь нашей школы Ольга Дмитриевна Клепиковская сказала, что у Незнайки день рождения. Весь наш класс подарил ему открытки, рисунки, поделки. А Валера Сиговатов даже посвятил имениннику стихотворение. Ещё мы хором исполнили песню про кузнечика.

На угощение нам предложили винегрет. Вы не подумайте, что винегрет был настоящий. На самом деле, нужно было вписать в кроссворд имена литературных героев из разных произведений других авторов. Вместе нам удалось разгадать все слова.

Потом Ольга Дмитриевна дала нам торт. Он тоже был необычный. Его кусочки сделаны из полосок бумаги, а на них написаны вопросы по произведению «Приключения Незнайки и его друзей». Если знаешь, то отвечаешь, если нет, то помогает класс. Лучше всех отвечала Булгакова Лиза.

Незнайка не забыл и про настоящее угощение. Это была большая красивая конфета. Она открывалась, а там было много вкусных конфет для всех ребят.

Нам очень понравился этот урок!

Ученики 4А класса МБОУ «Емецкая средняя общеобразовательная школа

www.holmgazeta.ru

Творческое начало

С белого листа

Страх перед новым делом нередко губит начинание. Особенно наглядно это можно представить, если вы садитесь писать о каком-то событии перед чистым листом бумаги и не знаете, с чего начать. Однако есть проекты, которые учат уже в раннем возрасте преодолевать этот страх. Таковыми являются кружки любителей рисования «Юный художник» в Холмогорах и «Мир фантазии» в Верхних Матигорах. Здесь учат преодолевать страхи и воплощать свои идеи в жизнь с помощью красок, карандаша или других инструментов для рисования.

Сначала у детей не все получается. Но учитель делает свое дело, и страхи проходят. Из-под руки ребенка на листе бумаги появляются небо, облака, море, маяк... Рисунок наполняется жизнью. Учит всему этому руководитель кружков, педагог дополнительного образования Ольга Короткая.

Ольга Владимировна считает, что нет неталантливых людей. Каждый человек талантлив. Важно выявить его природные наклонности и развить их. Она учит ребят видеть прекрасное даже там, где его вроде бы и нет, и подводит детей к тому, как из «ничего» сделать красивую вещь.

Интересный факт приводит Ольга Владимировна из своих недавних занятий. Начали рисовать с детьми как обычно. За основу взяли две пересекающие лист бумаги по диагонали линии. Вначале в этих линиях дети видели каждый свое. Одному виделось окно, другому - дверь, третьему - открытая книга. Но получилось так, что в конце занятия все нарисовали витражную картину. Так сработала заложенная педагогом идея: в результате упорного труда все пришли к общему мнению.

Ольга Короткая родилась в Красноборском районе. Училась в Котласе в художественной школе, в 1983 году переехала в Холмогорский район. Пятнадцать лет работала во вспомогательной школе в Матигорах. Сейчас учит детей в районном центре дополнительного образования (по субботам) и в Матигорском доме культуры, где ведет не только кружок «Мир фантазии», но и театральную студию. В кружках занимаются порядка шестидесяти детей в возрасте от пяти до 14 лет. Несмотря на то, что курс обучения имеет определенный срок, после получения сертификата многие из детей не уходят, а продолжают посещать занятия. Хотя ученики в наше время сильно загружены: порой на один день приходится несколько дополнительных занятий.

По словам Ольги Владимировны, на тему уроков влияет многое: настроение детей, время года, погода, события в мире.

– Бывает, еще на пути на работу тематику приходится менять в зависимости от этих факторов, чтобы добиться максимального эффекта.

Еще не достаточно оборудованы студии, в которых проходят занятия. В Холмогорах в последние годы появилась настоящая классная доска, и это хорошо. Но хотелось бы, чтобы больше вкладывалось средств в совершенствование технологий и внедрение современных методов рисования. Художественные кружки, которыми руководит Ольга Владимировна, постоянно сотрудничают с местными библиотеками, музеями и воскресной школой Холмогорского православного прихода, а юные художники постоянно участвуют в районных и областных конкурсах.

Александр ГОЛЕНЕВ
Фото автора

Кадетство

«За отчизну должны постоять...»

В Холмогорской школе прошло открытое показательное общешкольное мероприятие «Кадеты год спустя»

В нем приняли участие воспитанники трех кадетских классов. Построение принимал подполковник внутренней службы в отставке Андрей Кривоногов. Кадеты продемонстрировали военную выправку, умение обращаться с оружием, знание строевой подготовки. Лучшим воспитанникам были присвоены кадетские звания ефрейтора, младшего сержанта, вручены грамоты за доблестное служение кадетскому движению. Каждый четкий шаг, каждая выполненная команда, отданная командирами взводов, вызывали гордость в сердцах родителей.

Жанна КОСМЫНИНА
фото автора

Ижс

Минпромстрой возмещает процент по кредитам на строительство дома

Областное министерство промышленности и строительства вместе с муниципальными образованиями региона продолжают предоставлять социальные выплаты северянам, взявшим в 2009-2012 годах кредиты на возведение собственного дома в рамках программы по активизации индивидуального жилищного строительства (ИЖС).

Глава областного ведомства Андрей Шестаков напомнил, что денежная помощь из регионального и местных бюджетов предоставляется застройщикам в рамках государственной программы «Обеспечение качественным, доступным жильем и объектами инженерной инфраструктуры населения Архангельской области», которая начала действовать в текущем году.

Реализация этого мероприятия запланирована только на 2014 год. Иными словами, первый этап действующей госпрограммы завершает предыдущую – долгосрочную целевую по активизации ИЖС.

Андрей Шестаков подчеркнул: «В настоящий момент субсидии областного бюджета на софинансирование части расходов по кредитным обязательствам жителей региона, строящих собственные дома, уже предоставлены одиннадцати муниципальным образованиям. Деньги направлены в Холмогорский, Пинежский, Приморский, Верхнетоемский, Вилегодский, Виноградовский, Коношский, Шенкурский, Онежский, Ленский и Каргопольский районы. Общий размер этой региональной поддержки составил девять миллионов рублей».

По словам министра, помимо перечисленных территорий, деньги для северян-застройщиков должны получить ещё как минимум шесть районов области.

Ситуация в них обстоит по-разному. От администраций Мезенского, Котласского и Вельского районов областной минпромстрой ждёт подписания соглашения, регламентирующего отправку средств регионального бюджета.

Плесецкий и Устьянский районы – пока в процессе: местные власти ждут от застройщиков подтверждающих документов и изыскивают средства на софинансирование программы. Хуже всего ситуация обстоит в Няндомском районе: местная администрация до настоящего времени не представила в областной минпромстрой вообще никаких документов.

Пресс-служба Губернатора и Правительства Архангельской области

Флорбол

Турнир в память о тренере

Открытый турнир по флорболу, посвященный памяти педагога, тренера Валерия Некрасова, решено провести в Холмогорском районе.

Организаторы турнира – отдел молодежной политики, культуры и спорта администрации МО «Холмогорский муниципальный район», Архангельская областная федерация флорбола, Холмогорская средняя общеобразовательная школа им. М.В. Ломоносова. Главные цели этих соревнований – популяризация и дальнейшее развитие флорбола в Холмогорском районе, привлечение подростков и молодежи к занятиям физкультурой и спортом.

Соревнования состоятся 1 июня в спортзале Холмогорской школы. Участие в них намерены принять команды Холмогор, Емецка и САФУ. Начало в 10 часов.

Спрашивали? Отвечаем!

Несколько моментов в оформлении недвижимости

На распространенные вопросы в сфере ведения государственного кадастра недвижимости отвечают специалисты филиала ФГБУ «ФКП Росреестра» по Архангельской области и Ненецкому автономному округу.

- Заявитель (физическое лицо) - гражданин другого государства, не имеет номера СНИЛС. Банк без этого реквизита не принимает платеж. Каким образом осуществить оплату за предоставление сведений государственного кадастра недвижимости?

- В целях реализации Федерального закона от 27.07.2010 г. №210-ФЗ «Об организации предоставления муниципальных и государственных услуг» при оплате услуги «Плата за предоставление сведений государственного кадастра недвижимости» поле «СНИЛС» является обязательным для заполнения реквизитом. При отсутствии номера СНИЛС у гражданина другого государства рекомендуем в поле «СНИЛС» проставлять нули (пример: 000-000-000 00).

- Как отказаться от права долевой собственности на земельный участок из земель сельскохозяйственного назначения?

- В соответствии со ст. 12 Федерального закона от 24.07.2002 г. №101-ФЗ «Об обороте земель сельскохозяйственного назначения» отказ от права собственности на земельную долю осуществляется на основании документов, удостоверяющих право на земельную долю, путем подачи заявления в орган, осуществляющий государственную регистрацию прав на недвижимое имущество и сделок с ним.

- Сколько экземпляров документов можно запрашивать по заявлениям?

- В соответствии с приказом Минэкономразвития РФ от 30.09.2011 №529 «Об утверждении форм заявлений о государственном кадастровом учете недвижимого имущества» в заявлении указывается требуемое количество экземпляров кадастрового паспорта или кадастровой выписки объектов недвижимости, но не более двух экземпляров.

Налоговая сообщает

С 5 мая – изменения в НК РФ и 129-ФЗ

Отменяются предусмотренные подпунктами 1 и 11 пункта 2 статьи 23 Налогового кодекса обязанности налогоплательщика – организации и индивидуального предпринимателя сообщать в налоговые органы об открытии или о закрытии счетов (лицевых счетов).

Внесены изменения в закон 129-ФЗ от 08.08.2001«О государственной регистрации юридических лиц и индивидуальных предпринимателей (в редакции Федерального закона «О внесении изменений в Федеральный закон «О государственной регистрации юридических лиц и индивидуальных предпринимателей» № 107-ФЗ от 05.05.2014).

Представление документов (и их получение) в регистрирующий орган непосредственно или через многофункциональный центр может быть осуществлено заявителем либо его представителем, действующим на основании нотариально удостоверенной доверенности, с приложением такой доверенности или ее копии, верность которой засвидетельствована нотариально.

Свидетельствование в нотариальном порядке подписи заявителя на представляемых при государственной регистрации заявлении, уведомлении или сообщении не требуется в случае:

• представления Заявления о государственной регистрации юридического лица при создании (Р11001) непосредственно заявителем и представления документов, предусмотренных статьями 12, 22.1, 22.2 и 22.3 129-ФЗ лично заявителем с представлением одновременно документа, удостоверяющего его личность, а также в форме электронных документов, подписанных усиленной квалифицированной электронной подписью заявителя.

Установлено, что каждый учредитель общества должен оплатить полностью свою долю в уставном капитале общества. Срок такой оплаты не может превышать 4 месяца с момента государственной регистрации общества (ст.90 ГК РФ, ст.16 14-ФЗ Об обществах с ограниченной ответственностью»).

Центр занятости информирует

Основы предпринимательской деятельности

Центр занятости населения в соответствии с «Законом о занятости населения в РФ» № 1032-1 от 19.04.1991г. оказывает государственные услуги в том числе:

- профессиональное обучение и дополнительное профессиональное образование безработных граждан, включая обучение в другой местности;

- содействие самозанятости безработных граждан, включая оказание гражданам, признанным в установленном порядке безработными, и гражданам, признанным в установленном порядке безработными, прошедшим профессиональное обучение или получившим дополнительное профессиональное образование по направлению органов службы занятости, единовременной финансовой помощи при их государственной регистрации в качестве юридического лица, индивидуального предпринимателя либо крестьянского (фермерского) хозяйства, а также единовременной финансовой помощи на подготовку документов для соответствующей государственной регистрации;

- органы государственной власти субъектов Российской Федерации вправе организовывать профессиональное обучение и дополнительное профессиональное образование женщин в период отпуска по уходу за ребенком до достижения им возраста трех лет, незанятых граждан, которым в соответствии с законодательством Российской Федерации назначена трудовая пенсия по старости и которые стремятся возобновить трудовую деятельность;

- органы государственной власти субъектов Российской Федерации устанавливают порядок, условия предоставления и размер единовременной финансовой помощи при государственной регистрации в качестве юридического лица, индивидуального предпринимателя либо крестьянского (фермерского) хозяйства гражданам, признанным в установленном порядке безработными, и гражданам, признанным в установленном порядке безработными, прошедшим профессиональное обучение или получившим дополнительное профессиональное образование по направлению органов службы занятости.

В настоящее время в ЦЗН ведется набор безработных граждан, женщин, находящихся в отпуске по уходу за ребенком до достижения им возраста 3-х лет, незанятых граждан, которым в соответствии с законодательством РФ назначена трудовая пенсия по старости и которые стремятся возобновить трудовую деятельность, в группу для обучения по программе «Основы предпринимательской деятельности» обучение будет проводиться в конце июня 2014г. в с.Холмогоры, продолжительность обучения 2 недели (72 часа). Необходимые требования к образованию гражданина наличие среднего профессионального образования либо высшего, по окончанию обучения выдается свидетельство установленного образца.

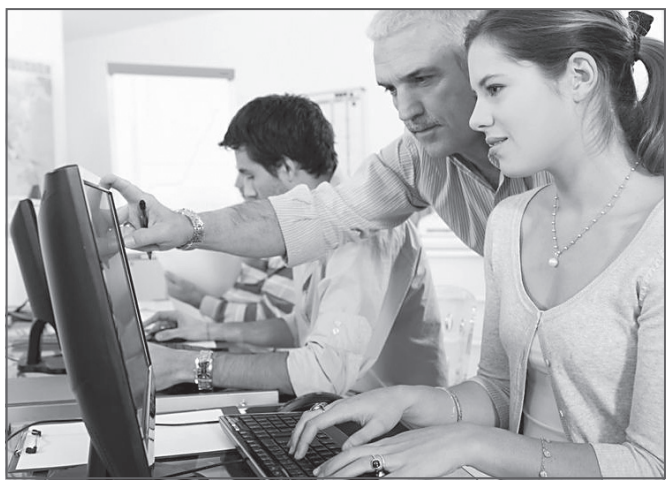

В Холмогорском районе остро стоит проблема с вакансиями, ряд предприятий прекратил свою деятельность, на многих предприятиях проводится сокращение штатов, поэтому самозанятость - открытие собственного дела - это один из вариантов реализации своих возможностей и трудоустройства.

Безработному гражданину обучение по программе «Основы предпринимательской деятельности» дает минимальную базу знаний и помощь в написании бизнес-плана по своему направлению деятельности, а также успешную защиту перед комиссией, которая рассматривает бизнес-план и целесообразность выдачи единовременной финансовой помощи.*

Оксана СТАЩЕНКО, начальник отдела трудоустройства и специальных программ

Происшествия

ДТП на федеральной трассе

На прошлой неделе на территории Холмогорского района произошло два дорожно-транспортных происшествия со смертельным исходом.

21 мая трагедия случилась на 1082 километре федеральной автодороги М-8 «Холмогоры». Водитель, управлявший автомобилем «Рено-Меган», не справился с управлением и выехал на обочину. Пытаясь вернуться на проезжую часть, он допустил занос иномарки, в результате чего съехал в правый кювет, где машина перевернулась. Рулевого выбросило из салона. От полученных телесных повреждений мужчина скончался на месте происшествия. Пассажир «Рено» получил травмы различной степени тяжести. Предположительно, оба участника ДТП находились в состоянии алкогольного опьянения. В настоящее время проводятся проверочные мероприятия по установлению событий дорожно-транспортного происшествия.

Днем 22 мая на 1172 километре трассы М-8 «Холмогоры» (район реки Кехта) произошло столкновение двух иномарок. По предварительной версии, водитель «Дэу-Нексия», в зоне действия дорожного знака «Обгон запрещен», выехал на полосу встречного движения с целью обгона попутного автомобиля. В результате его необдуманных действий и нарушения ПДД произошло столкновение «Дэу» со встречной «Мицубиши». Водитель «Нексии» погиб на месте, а водитель и пассажиры «Мицубиши» с телесными повреждениями были доставлены в Холмогорскую ЦРБ. Проводится проверка, устанавливаются обстоятельства ДТП.

Сергей ОВЕЧКИН

Ответ на обращение

Лихачей остановят полицейские. Лежачие.

На обращение «Помогите остановить лихачей» Любови Губарь из села Холмогоры, которое было опубликовано в прошлом номере нашей газеты, отвечает глава МО «Холмогорское» Зинаида КАРПУК:

- К сожалению, для тех, кто привык нарушать скоростной режим, одни только знаки - не помеха. Были моменты, когда я сама останавливала водителей, разговаривала с ними, но все безрезультатно. Предлагаю такой вариант решения проблемы: мы установим по улице Красноармейской (в начале и конце) «лежачих полицейских» и, соответственно, поставим знаки, сдерживающие скорость автолюбителей. Вопрос с покупкой искусственных препятствий набору скорости («лежачих полицейских») мы уже решили и договорились с потенциальным подрядчиком о выполнении работ по их установке. Возможно, после принятия таких мер лихачей, проезжающих возле домов по улице Красноармейской, будет меньше.

Профилактика

«Штраф»: итоги

С 5 мая по 20 мая на территории Холмогорского района проведено оперативно - профилактическое мероприятие «Штраф».

Сотрудниками ОМВД России «Холмогорский» привлечен к административной ответственности по ч. 1 ст. 20.25 КоАП РФ. 31 гражданин, не уплативший административный штраф в установленный законом срок.

По результатам рассмотрения протоколов судьями было вынесено 16 постановлений об административном штрафе на сумму 16000 рублей. Вынесено 1 решение об административном аресте сроком на 5 суток и 13 решений об обязательных работах на срок 280 часов.

Напоминаем, что административный штраф необходимо уплатить в срок не позднее 60 дней со дня вступления постановления в законную силу.

Контактные телефоны для уточнения информации по оплате административного штрафа на территории Холмогорского района:

Отделение по исполнению административного законодательства:

ОМВД – (881830) 33-8-23

ГИБДД- (881830) 34-3-18

Телефон доверия (881830)33-5-39

ОМВД России «Холмогорский»

Выражаем искреннюю благодарность *друзьям, коллективам МБОУ «Емецкая средняя общеобразовательная школа им. Н.Рубцова» и детского сада №2 «Незабудка», 7 «Б» и 8 «А» классам, Т.В. Барабаш и всем добрым людям, кто оказал нам моральную и материальную поддержку, разделил с нами горечь утраты дорогого и любимого мужа и папы Некрасова Валерия Александровича.*

Жена, дети.

Выражаем благодарность *Г.В. Макковеевой, Е.П. Тетериной, М.В. Крапивиной за участие в похоронах Плахина Геннадия Алексеевича.*

Жена, дочери.

*

ГИБДД сообщает

Операция «Автобус»: теория плюс практика

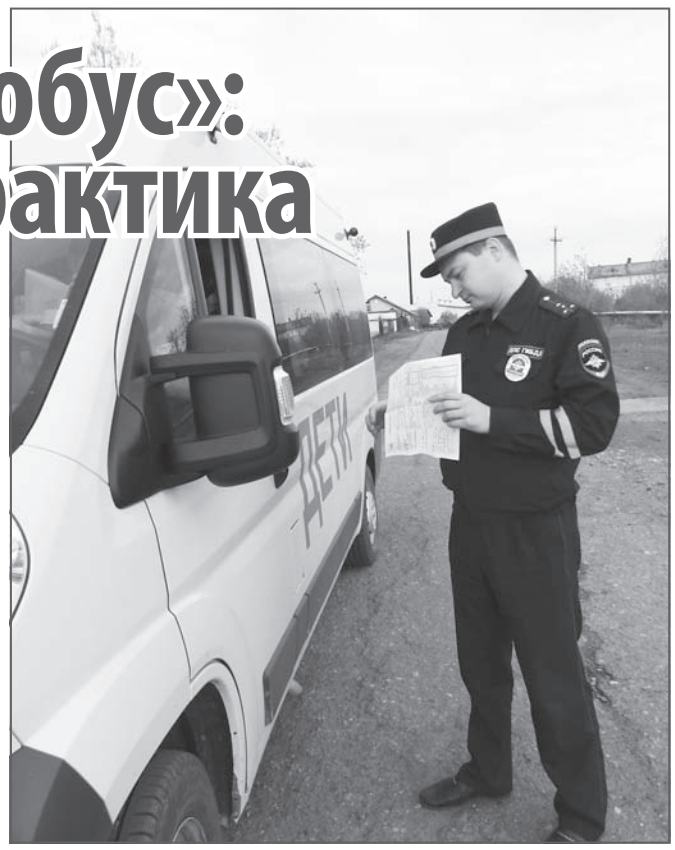

С 12 по 25 мая на территории Холмогорского района прошел первый этап всероссийского оперативно-профилактического мероприятия «Автобус». Основными целями данной операции являются снижение уровня аварийности на пассажирском автомобильном транспорте, предупреждение и пресечение нарушений Правил дорожного движения, требований нормативных правовых актов в области обеспечения безопасности дорожного движения, связанных с эксплуатацией автобусов и перевозкой пассажиров.

В 2013 году на дорогах региона произошло 107 дорожно-транспортных происшествий с участием автобусов, в которых 5 человек погибли, 176 получили ранения. В 56 ДТП виновниками были водители автобусов. Статистика очень не веселая...

Каждый из нас хоть один раз в жизни пользовался услугами автобусов. Но, наверное, не каждый знает, какие жесткие требования предъявляются данным транспортным средствам и их водителям, чтобы отправиться в путь. В первую очередь, это техническая исправность автобуса. Должно работать все: от фар до тормозов. Также пристальное внимание уделяется самочувствию самих рулевых: каждый перед выходом на линию в обязательном порядке проходит предрейсовый медосмотр, о чем в путевом листе ставится соответствующая отметка. Не стоит забывать о наличии у севшего за руль действующего водительского удостоверения с открытой категорией «Д». Огнетушители, аптечка, противооткатные упоры – все должно быть на своих местах.

В ходе операции состоялись целевые рейды. Федеральная автодорога М-8 «Холмогоры». Инспектора ДПС останавливают для проверки автобусы: «Мерседесы», «Газели», «ПАЗики».

- Да, знаю, что идет такая операция, - говорит водитель рейсовой иномарки. – В Архангельске уже проверяли. Документы в порядке, аптечки новые. У нас с этим все строго. Понимаем, что несем ответственность за жизни нескольких десятков человек.

- Здравствуйте, жалоб на водителя нет? – спрашивает инспектор ДПС, заглядывая в салон уже другого автобуса. – Все в порядке?

- Да, нормально, - отзываются пассажиры и, пользуясь остановкой, выходят размяться и подышать свежим воздухом.

Еще одни целевой рейд прошел в южной части Холмогорского района. Утро, конец рабочей недели. Несмотря на ранний час, федеральная автодорога оживлена. Патрульный автомобиль «УАЗ-Патриот» ОГИБДД ОМВД России «Холмогорский» встает на боевое дежурство. Сегодня, в очередной раз за время проведения операции, будут подвергнуты строгой проверке школьные автобусы, осуществляющие подвоз детей. К данной категории транспортных средств – особое внимание, ведь они перевозят маленьких пассажиров.

Старший госинспектор ОГИБДД капитан полиции Андрей Нутрихин останавливает автобус «Пежо» ярко-желтого цвета. Водительское, путевой лист с отметками, страховой полис – все на месте и в полном порядке. Полицейский заглядывает в салон: дети пристегнуты, сопровождающий на месте – нарушений нет. Еще один школьный «Пежо» и «ПАЗик» подвергнуты проверке. Эффект присутствия сотрудников госавтоинспекции положительным образом влияет на других участников дорожного движения. Пешеходы дисциплинировано переходят проезжую часть там, где положено; водители, а также пассажиры автомобилей пристегнуты ремнями безопасности.

За время проведения оперативно-профилактического мероприятия «Автобус» на территории Холмогорского района было проверено 73 единицы техники. За нарушения ПДД к административной ответственности привлечено шесть водителей автобусов; также к ответственности привлечено два должностных и одно юридическое лицо.

Сергей ОВЕЧКИН
Фото автора

Правопорядок

Снова о мобильном мошенничестве

На территории Архангельской области в 2013 году зарегистрировано 389 преступлений, связанных с «мобильным» мошенничеством, из них раскрыто всего 62. В первом квартале 2014 года зарегистрировано 107 преступлений.

Расследование данной категории преступлений отличается сложностью в доказывании. Это связанно с большим объемом следственных действий, направленных на установление движения денежных средств со счетов абонентских номеров, на которые потерпевшие переводили деньги, большого количества дальнейших операций, длительного времени исполнения запросов банками и операторами мобильной связи. Также затруднения возникают с «привязкой» виновного к использованию сим-карты, с которой совершались звонки, так как «симки» приобретаются мошенниками на имена фактически несуществующих лиц, по утраченным паспортам. Тем не менее, правоохранительные органы прилагают усилия для борьбы со злоумышленниками.

Основная масса данных преступлений совершается в областном центре. Однако на удочку попадаются зачастую и сельские жители. «Мобильные» мошенники используют много вариантов выуживания денег. Вот самые распространенные из них. На сотовый телефон гражданина поступает сообщение о крупном денежном выигрыше или ценном призе. Но чтобы его получить, требуется всего ничего: перевести n-ую сумму через терминал на указанный счет или номер мобильного телефона. Многие так и поступали, ослепленные неожиданной удачей, и теряли безвозвратно от десятка до сотен тысяч рублей. В нашем районе был случай, когда девушке посулили новый автомобиль от известной радиостанции. Благо, она вовремя остановилась...

Жертвами мошенников становятся подростки и молодые люди. Чаще всего их подлавливают на услугах мобильного контента. Реклама в виде SMS предлагает подписаться на получение какой-нибудь игры, мелодии, картинки. Цена, как правило, ставится ниже, чем у легальных контент-провайдеров. В результате высылается запрос на рассылку. Но ответа никто не получает. Человек пробует еще и еще раз, но безрезультатно. Копейка к копейке, и в итоге с телефонного счета списывается кругленькая сумма. Не осознавая своих действий, молодежь обогащает телефонных мошенников. Расплачиваться же приходится старшему поколению. «Ваша банковская карта заблокирована. Для ее разблокирования позвоните по этому номеру». Получив такое SMS-сообщение, не спешите набирать указанный телефонный номер. Это – мошенники. Не вступайте в диалог, не выполняйте операции с банковской картой по указанию неизвестных лиц. Все это приведет к потере денег. Преступники действуют порою очень дерзко, рассчитывая на доверчивость граждан.

И вот еще один распространенный способ мошенничества, который все чаще попадает в полицейские сводки. Абоненту звонят и говорят, что его родственник (сын, муж, брат) попал в переплет. Случаи могут быть разными: «сбил на машине человека», «участвовал в хулиганской драке». Главное - проблему можно решить за определенную сумму денег. Поговорить с родственником никто не предлагает. Расчет делается на панику, состояние аффекта. Вот так, руководствуясь эмоциями, одна из пенсионерок Холмогорского района, решила помочь внуку в разрешении вопроса дорожно-транспортного происшествия. И только через две недели после звонка она узнала от удивленного ее вопросом родственника, что никакого ДТП не было. Несколько тысяч рублей пополнили карман мошенников. В данном случае можно посоветовать попытаться связаться с родственником, перепроверить информацию.

Если вы все-таки стали жертвой мошенников, незамедлительно сообщайте об этом в правоохранительные органы.

Сергей ОВЕЧКИН

Объявление

К сведению торгующих организаций и индивидуальных предпринимателей

С 1 июня 2014 года на основании требований Федерального закона от 23.02.2013 года №15-ФЗ «Об охране здоровья граждан от воздействия окружающего табачного дыма и последствий потребления табака» вводятся дополнительные ограничения в сфере торговли табачной продукции.

С указанной даты розничная торговля табачной продукцией будет осуществляться только в магазинах и павильонах. Запрещена торговля табачными изделиями на ярмарках, выставках, путём развозной и разносной торговли. Исключение составит развозная торговля в населённые пункты, где отсутствуют магазины.

Нельзя будет выкладывать табачную продукцию на витринах магазина. Покупателю будет предлагаться перечень продаваемой табачной продукции, текст которого должен быть выполнен буквами одинакового размера чёрного цвета на белом фоне, и который составлен в алфавитном порядке с указанием цены продаваемой табачной продукции без использования каких-либо графических изображений и рисунков. Демонстрация табачной продукции покупателю в торговом объекте может осуществляться по его требованию после ознакомления с перечнем продаваемой табачной продукции.

Также с указанной даты будет введён запрет на курение табака на территории и в помещениях железнодорожных вокзалов, автовокзалов, аэропортов, морских портов, речных портов, в помещениях, предназначенных для предоставления жилищных услуг, гостиничных услуг, услуг по временному размещению и (или) обеспечению временного проживания, бытовых услуг, услуг торговли, общественного питания, помещениях рынков, в нестационарных торговых объектах.

Увеличены штрафы за нарушение правил продажи табачных изделий.

Подробную информацию можно получить в агропромышленном отделе по телефону 33-254

Администрация МО «Холмогорский муниципальный район»

Трудоустройство

Улицы райцентра станут чище

Со 2 июня в Холмогорах начнет работу бригада несовершеннолетних, трудоустроенных Холмогорским филиалом ГАУ АО «Молодежный центр». Работодателем в этом году выступит администрация МО «Холмогорское».

На оплату труда подростков из средств областной государственной программы Архангельской области «Патриотическое воспитание, развитие физической культуры, спорта, туризма и повышение эффективности реализации молодежной политики» Холмогорскому району выделено порядка 96 тысяч рублей. На эти средства трудоустроены 20 человек. Кроме заработной платы всем подросткам выплатят материальную поддержку за фактически отработанное время от Центра занятости населения.

Ребята будут работать в две смены по 10 дней на благоустройстве улиц села Холмогоры, территории парка Победы и кладбища. Дальнейшего финансирования труда несовершеннолетних из областного бюджета в 2014 году нашему району не предусмотрено, поэтому и свободных рабочих мест для подростков тоже не будет.

Людмила ТАРАСОВА

Благоустройство

Здесь должны быть тишина и порядок

Благоустройство территории кладбища организовывают Емецкий совет молодежи и администрация поселения.

В Емецке летом 2013 года начали первый этап по благоустройству кладбища Подзавалье. Многие жители приняли в этом участие. Были сделаны ящики для мусора, и сейчас уже видно, что стихийно возникнувших свалок почти не осталось, а территория погоста намного чище.

В этом году, также перед святым праздником Троицы, по инициативе совета молодежи и администрации МО «Емецкое», состоится уборка кладбища. Работы очень много: предстоит убрать тропинки, дорожки, заброшенные уголки, отремонтировать ящики для складирования мусора и сделать новые.

Уборка состоится 31 мая в 11 часов. Это очень хорошая инициатива самих емчан, ведь кладбище - это то место, где чувствуется связь поколений, куда люди приходят достаточно часто, а поддерживать порядок и чистоту на этой территории можно только своими силами. Всех жителей приглашаем присоединиться к общему делу!

Мария ПЕТУХОВА, председатель совета молодежи с. Емецка

Приложение
к постановлению избирательной комиссии
Архангельской области
от 20.05.2014 № 131/855-5

Сообщение
о приеме предложений для дополнительного зачисления в резерв составов участковых комисси на территории Архангельской области

Избирательная комиссия Архангельской области объявляет прием предложений для дополнительного зачисления в резерв составов участковых комиссий избирательных участков, сформированных на территории Архангельской области в соответствии с пунктом 1 статьи 27 Федерального закона «Об основных гарантиях избирательных прав и права на участие в референдуме граждан Российской Федерации».

Прием документов осуществляется территориальными избирательными комиссиями в период с 20 мая по 16 июня 2014 г. в установленные ими часы работы.

При внесении предложения (предложений) по кандидатурам в резерв составов участковых комиссий необходимо представить:

1. Политическим партиям, их региональным отделениям, иным структурным подразделениям:

1) решение полномочного (руководящего или иного) органа политической партии либо регионального отделения, иного структурного подразделения политической партии;

2) если предложение о кандидатурах вносит региональное отделение, иное структурное подразделение политической партии, а в уставе политической партии не предусмотрена возможность такого внесения, – решение органа политической партии, уполномоченного делегировать региональному отделению, иному структурному подразделению политической партии полномочия по внесению соответствующих предложений, оформленное в соответствии с требованиями устава политической партии.

2. Иным общественным объединениям:

1) нотариально удостоверенную или заверенную уполномоченным на то органом общественного объединения копию действующего устава общественного объединения;

2) решение полномочного (руководящего или иного) органа общественного объединения, оформленное в соответствии с требованиями устава, либо решение полномочного (руководящего или иного) органа регионального отделения, иного структурного подразделения общественного объединения, наделенного в соответствии с уставом общественного объединения правом принимать такое решение от имени общественного объединения;

3) если предложение о кандидатурах вносит региональное отделение, иное структурное подразделение общественного объединения, а в уставе общественного объединения вопрос о принятии подобного решения этим органом общественного объединения не урегулирован, – решение органа общественного объединения, уполномоченного в соответствии с уставом общественного объединения делегировать полномочия по внесению предложений о кандидатурах в состав избирательных комиссий, о делегировании таких полномочий и решение органа, которому делегированы эти полномочия, о внесении соответствующих предложений.

3. Иным субъектам права внесения кандидатур в резерв составов участковых комиссий:

1) решение представительного органа муниципального образования;

2) решение собрания избирателей по месту жительства, работы, службы, учебы (примерная форма протокола собрания избирателей приведена в приложении № 3 к Порядку формирования резерва составов участковых комиссий и назначения нового члена участковой комиссии из резерва составов участковых комиссий, утвержденному постановлением ЦИК России от 05.12.2012 № 152/1137-6).

Кроме того, субъектами права внесения кандидатур в резерв составов участковых комиссий должны быть представлены:

1) письменное согласие гражданина Российской Федерации на его зачисление в резерв составов участковых комиссий, на обработку его персональных данных (приложение № 1 к Порядку формирования резерва составов участковых комиссий и назначения нового члена участковой комиссии из резерва составов участковых комиссий, утвержденному постановлением ЦИК России от 05.12.2012 № 152/1137-6 в ред. от 16.01.2013 № 156/1173-6, от 26.03.2014 № 223/1435-6);

2) копия паспорта или документа, заменяющего паспорт гражданина Российской Федерации, содержащего сведения о гражданстве и месте жительства лица, кандидатура которого предложена для зачисления в резерв составов участковых комиссий;

3) копия документа лица, кандидатура которого предложена в резерв составов участковых комиссий (трудовой книжки либо справки с основного места работы), подтверждающего сведения об основном месте работы или службы, о занимаемой должности, а при отсутствии основного места работы или службы – копия документа, подтверждающего сведения о роде занятий, то есть о деятельности, приносящей ему доход, или о статусе неработающего лица (пенсионер, безработный, учащийся (с указанием наименования учебного заведения), домохозяйка, временно неработающий).

С формами документов можно ознакомиться на сайте избирательной комиссии Архангельской области (http://www.arkhangelsk.izbirkom.ru, раздел «Формирование участковых избирательных комиссий и резерва составов участковых избирательных комиссий»), а также в территориальных избирательных комиссиях по указанным выше адресам.

Кандидатуры, предлагаемые в резерв составов участковых комиссий, должны соответствовать требованиям, установленным пунктом 1 статьи 29 указанного выше Федерального закона.

Территориальные избирательные комиссии	Адрес	Резерв для группы участковых комиссий (номера избирательных участков)	Резерв для каждой участковой комиссии (номер избирательного участка)
Верхнетоемская	с.Верхняя Тойма, Кировская, д.6, каб. 40		225-250
Каргопольская	г.Каргополь, ул.Победы, д.20	302-308	310-332
Котласская районная	г.Котлас, пл.Советов, д.9, каб. 40	425-426, 435-436	421-424, 427-434, 437-440
Мезенская	г.Мезень, пр.Советский, д.48		523, 524, 527, 528, 529
Няндомская	г.Няндома, ул.60-летия Октября, д.13, каб. 11	578-588	589-606
Онежская	u.Онега, ул.Шаревского, д.6, кааб.8,9	620-626	627-658
Плесецкая	п.Плесецк, ул.Ленина, д.33	710-711, 715-718, 720-724, 730-732	708-709, 712-714, 719, 725-729, 733-744
Приморская	Архангельск, пр.Ломоносова, д.30, каб.55		745-746, 748-750, 753-760, 762-783
Соловецкая	п.Соловецкий, ул.Заозерная, д.4		869
Устьянская	п.Октябрьский, ул.Комсомольская, д.7, каб.26а	883-886, 887-890, 899-900, 903-905	870-873, 875-881, 891-897, 902, 906-907, 909, 911
Холмогорская	**с.Холмогоры, ул.Набережная, д.21, каб.35**		**922, 926, 928, 929, 942, 944, 946, 948-950, 952, 954-956**
Коряжемская	г.Коряжма, пр.Ленина, д.29, каб.230	Резерв для территориальной избирательной комиссии	
Новоземельская	Новая Земля, пос. Белушья Губа	Резерв для территориальной избирательной комиссии	

К сведению нанимателей и собственников жилья

В соответствии с решением Совета депутатов муниципального образования «Холмогорское» № 84 от 20 февраля 2014 года с 01 июня 2014 года установлена плата для нанимателей жилых помещений и для собственников жилых помещений за текущий ремонт общего имущества многоквартирных домов в месяц за 1 кв.м. – 5,00 руб.

В соответствии с решением № 83 от 20 февраля 2014 года Совета депутатов муниципального образования «Холмогорское» с 01 июня 2014 года установлена плата для нанимателей жилых помещений и для собственников жилых помещений за содержание жилищного фонда в месяц за 1 м.кв. (в т.ч. сбор ТБО спецмашиной – 4,20 руб.):

- с полным благоустройством с газом – 10,80 руб.;
- с полным благоустройством без газа – 9,70 руб.;
- с частичным благоустройством с газом – 8,45 руб.;
- с частичным благоустройством без газа – 7,32 руб.;
- без благоустройства с газом – 8,05 руб.;
- без благоустройства без газа – 6,95 руб.;
- с износом 50% и более – 6,50 руб.

Установлена с 01 июня 2014 года плата для нанимателей жилых помещений и для собственников жилых помещений за содержание жилищного фонда в месяц за 1 м. кв. (в т.ч. вывоз ТБО из выгребной ямы – 5,05 руб.):

- с полным благоустройством с газом – 11,65 руб.;
- с полным благоустройством без газа – 10,55 руб.;
- с частичным благоустройством с газом – 9,30 руб.;
- с частичным благоустройством без газа – 8,25 руб.;
- без благоустройства с газом – 8,90 руб.;
- без благоустройства без газа – 7,80 руб.;
- с износом 50% и более – 7,35 руб.*

ООО «ДОМ»

ЗАКЛЮЧЕНИЕ
о результатах публичных слушаний по проекту правового акта «Об утверждении отчета об исполнении бюджета МО «Холмогорский муниципальный район» за 2013 год

23 мая в конференц-зале администрации МО «Холмогорский муниципальный район» в 18 часов состоялись публичные слушания по проекту правового акта «Об утверждении отчета об исполнении бюджета муниципального образования «Холмогорский муниципальный район» за 2013 год».

В слушаниях приняло участие 17 человек.

По результатам слушаний были приняты рекомендации районному Собранию депутатов утвердить отчет об исполнении бюджета муниципального образования «Холмогорский муниципальный район» за 2013 год» на очередной сессии.*

Председательствующий на слушаниях П.М. Рябко

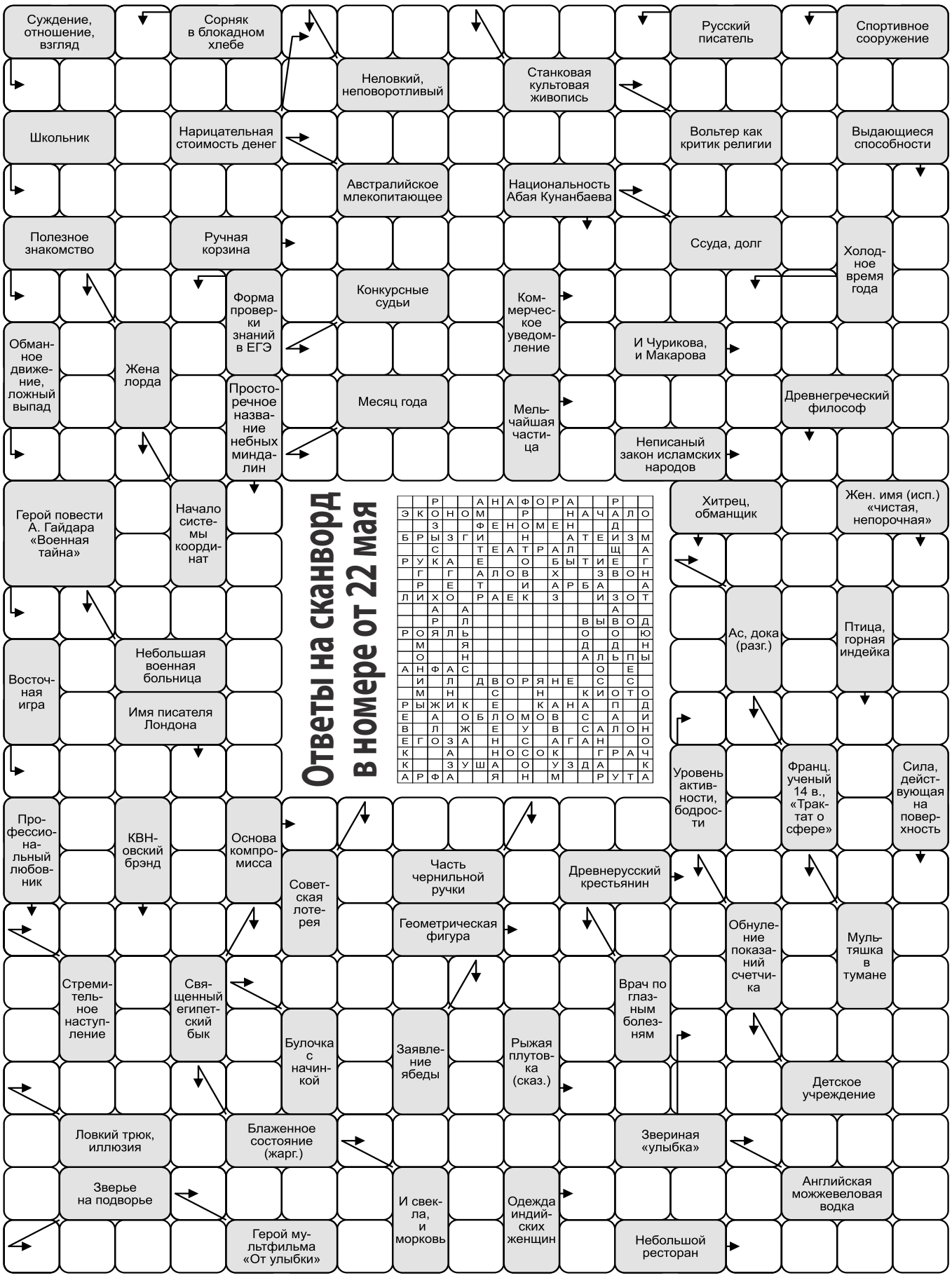

Поздравляем

Прилук
Римме Ивановне ДУРКИНОЙ

Дорогую мамочку, бабушку поздравляем с Юбилеем! За ласку, доброту, заботу хотим тебя благодарить. Собрать бы все цветы на свете – тебе, родная, подарить. И пожелать здоровья, счастья, побольше радости, добра, чтоб в жизни не было ненастья, и чтоб не старили года!

Муж, дети, внуки.

Копачево
Галине Викторовне КОРОТКОВОЙ

Поздравляем с Юбилеем! Единственной, родной, неповторимой мы в этот день спасибо говорим: за доброту и сердце золотое мы, мама милая, тебя благодарим. Эти нежные строки тебе, самой милой и самой красивой, самой доброй на этой земле! Пусть печали в твой дом не заходят, и болезни пройдут стороной. Пусть успехи тебя не обходят, и всегда счастье будет с тобой!

Муж, дети, внуки, Коротковы, Панфиловы, Гурьевы, Медведевы, Филипповы.

Емецк
Анне Александровне КОРОВИНОЙ

Поздравляем с Днём рождения! Сегодня в день рождения мы желаем всей душой только радости большой! Будь по-прежнему веселой, любящей и чуткой будь, просыпаясь ранним утром, улыбнись и не забудь, чтобы счастьем бесконечным полон был твой добрый дом, согревай своих домашних и заботой и теплом!

Мама, папа, братья, сестра, Коротковы, Панфиловы, Гурьевы.

Большая гора д. Толокново
Галине Сергеевне ПАНЧИНОЙ

Уважаемая наша дачница Галина Сергеевна! Поздравляем Вас с Юбилеем – 70-летием! От всей души желаем счастья, много-много долгих лет. Ну а главное – здоровья, чего дороже счастья нет. Всегда иметь здоровый вид, вовек не знать, где что болит. Желаем чаще улыбаться, не падать духом, не болеть, а в общем, жить и не стареть. Здоровья крепкого желаем, побольше светлых, ясных дней, и, если можно, постарайся столетний встретить юбилей!

С уважением подруги: Некрасова, Ахмаева, Салкова, Пономарёва, Савельева.

Холмогоры
Елене Валентиновне БЫКОВОЙ

Дорогая Лена! Поздравляем тебя с Юбилеем! Желаем быть всегда здоровой, всегда улыбкой день встречать, не знать обид, болезней, горя и никогда не унывать! Ещё желаем быть счастливой, где счастье, там и красота, а женщина с улыбкой милой прекрасней, чем сама весна!

Семья Калашниковых.

Малая Товра
Евгению Петровичу КАРЕЛЬСКОМУ

Поздравляем с Юбилеем! Лебединой стаей куда-то улетают из жизни года, и не будет им больше возврата, повторить их нельзя никогда. Пусть сегодня звучат поздравленья, их так много, что хватит навек. Так живи же, душой не старея, наш любимый, родной человек!

Жена, дочь, зять, внуки, правнуки.

Холмогоры
Александру Васильевичу ОНЕГИНУ

Дорогого, любимого мужа, брата, дядю поздравляем с Юбилеем! Две пятёрки встали рядом – получился юбилей, но печалиться не надо, улыбайся веселей! В юбилейный день рожденья шлем своё мы поздравленье. Быть веселым, справедливым, жизнерадостным, счастливым! Любви, заботы и тепла, не забывать, что жизнь прекрасна, здоровья, счастья и добра!

Любимая жена, сёстры, племянники.

Кехта
Валентине Геннадьевне ГУРЬЕВОЙ

Уважаемая Валентина Геннадьевна! Поздравляем Вас с Юбилеем! Желаем Вам здоровья и счастья! Чтобы в работе Вам сопутствовала удача! А жизнь Ваша пускай не стоит на месте, а изменяется в лучшую сторону, день ото дня преподнося приятные сюрпризы и неожиданности!

Правление и профком СПК «Племзавод «Кехта».

Анашкино
Надежде Ивановне ПОТАНИНОЙ

Любимую мамочку, бабушку, тёщу и свекровь поздравляем с Юбилеем! Хотим сказать «спасибо» мамулечке родной за всё. Спасибо, мам, что воспитала, за доброту, заботу и тепло. Ты нас всегда оберегаешь и молишься всегда за нас. Хотим сказать, что нет на свете детей счастливее нас! Счастья, здоровья, долгих лет жизни!

Твои дети и внучата.

реклама
СДАЮТСЯ ПОМЕЩЕНИЯ В НОВОМ ТОРГОВОМ ЦЕНТРЕ
с. Емецк, ул. Горончаровского, д.44
Тел. /8182/ 68-59-86

ПРИЕМ ЗАЯВЛЕНИЙ ОТ ГРАЖДАН

Комитет по управлению имуществом администрации МО «Холмогорский муниципальный район» извещает.

О предоставлении земельных участков, категория земель – земли населенных пунктов, для строительства индивидуального жилого дома гражданам, состоящим на учете в органах местного самоуправления Холмогорского района в качестве нуждающихся в улучшении жилищных условий, или являющихся участниками мероприятий МО «Холмогорский муниципальный район» по улучшению жилищных условий:

Участок в кадастровом квартале 29:19:103701, площадью 1392 кв.м. Местоположение: участок находится примерно в 25 метрах по направлению на северо-восток от ориентира жилой дом, расположенного за пределами участка, адрес ориентира: Архангельская область, Холмогорский район, МО «Матигорское», д.Новинки, д.2. Срок аренды – 3 года.

Участок в кадастровом квартале 29:19:044002, площадью 1200 кв.м. Местоположение: примерно в 10 метрах по направлению на север от ориентира жилой дом, расположенного за пределами участка, адрес ориентира: Архангельская область, Холмогорский район, МО «Зачачьевское», д. Зачачье, дом 51. Срок аренды – 3 года.

Участок в кадастровом квартале 29:19:034605, площадью 2000 кв.м. Местоположение: участок находится примерно в 60 метрах по направлению на северо-восток от ориентира жилой дом, расположенного за пределами участка, адрес ориентира: Архангельская область, Холмогорский район, МО «Емецкое», д. Шильцово, ул.Полевая, д.27. Срок аренды – 10 лет.

Участок в кадастровом квартале 29:19:154001, площадью 850 кв.м. Местоположение: участок находится примерно в 32 метрах по направлению на запад от ориентира жилой дом, расположенного за пределами участка, адрес ориентира: Архангельская область, Холмогорский район, МО «Хаврогорское», д. Бор, д.36. Срок аренды – 10 лет.

Участок в кадастровом квартале 29:19:101101, площадью 1816 кв.м. Местоположение: участок находится примерно в 84 метрах по направлению на северо-запад от ориентира жилой дом, расположенного за пределами участка, адрес ориентира: Архангельская область, Холмогорский район, МО «Матигорское», д.Новинки, д.2. Срок аренды – 5 лет.

Заявления принимаются в течение месяца со дня публикации настоящей информации. Вместе с заявлением предоставляется один из документов, подтверждающих соответствие гражданина установленным условиям.

Лица, заинтересованные в предоставлении участков могут подать заявления в ГАУ АО «Архангельский региональный многофункциональный центр предоставления государственных и муниципальных услуг» (ГАУ АО «МФЦ»), по адресу: с. Холмогоры, ул.Октябрьская, д.19, в Комитете по управлению имуществом, по адресу: с. Холмогоры, ул. Ломоносова, д.18,: понедельник-пятница с 8.30-17.00 час. (перерыв с 12.00-13.15), или направить по адресу: 164530, с. Холмогоры, ул. Набережная, д.21. Информация о приеме заявлений и форма заявления размещены на официальном сайте МО «Холмогорский муниципальный район» www.holmogori.ru. Контактный телефон 8 (81830) 34-478.*

ОБЪЯВЛЕНИЕ О ПРОВЕДЕНИИ ОТКРЫТОГО КОНКУРСА

1. Агропромышленный отдел администрации муниципального образования «Холмогорский муниципальный район» объявляет конкурс на замещение вакантной должности:

заместитель начальника агропромышленного отдела.

2. К претендентам на замещение указанной должности предъявляются следующие требования:

- к уровню профессионального образования: высшее профессиональное образование по специальности, соответствующей должностным обязанностям муниципального служащего;
- к стажу работы: без предъявления требований к стажу работы.

3. Прием документов осуществляется по адресу:

164530, Архангельская область, с. Холмогоры, ул. Шубина д.22А

Контактное лицо Казакова Ирина Николаевна, тел. (881830) 33-851

4. Начало приема документов для участия в конкурсе: 30.05.2014 г. в 13.15 час., окончания в 13.15 час. 30.06.2014 г.

5. Для участия в конкурсе гражданин (муниципальный служащий) представляет следующие документы:

а) личное заявление;

б) собственноручно заполненную и подписанную анкету;

в) копию паспорта или заменяющего его документа (соответствующий документ предъявляется лично по прибытии на конкурс);

г) документы, подтверждающие необходимое профессиональное образование, стаж работы и квалификацию:

копию трудовой книжки (за исключением случаев, когда служебная (трудовая) деятельность осуществляется впервые) или иные документы, подтверждающие трудовую (служебную) деятельность гражданина;

копии документов о профессиональном образовании, о присвоении ученой степени, ученого звания;

д) страховое свидетельство обязательного пенсионного страхования, за исключением случаев, когда служебная (трудовая) деятельность осуществляется впервые;

е) свидетельство о постановке физического лица на учет в налоговом органе по месту жительства на территории Российской Федерации;

ж) документы воинского учета – для военнообязанных и лиц, подлежащих призыву на военную службу;

з) сведения о доходах, об имуществе и обязательствах имущественного характера;

и) документ об отсутствии у гражданина заболевания, препятствующего поступлению на муниципальную службу или ее прохождению (001-ГС/У).

С подробной информацией можно ознакомиться на сайте администрации МО «Холмогорский муниципальный район».

6. Несвоевременное представление документов, представление их в неполном объеме или с нарушением правил оформления без уважительной причины являются основанием для отказа гражданину в их приеме.*

ПН 2 июня

Первый

05.00, 09.00, 12.00, 15.00, 03.00 Новости
05.05 Доброе утро
09.15, 04.30 Контрольная закупка
09.45 Жить здорово! 12+
10.55 Модный приговор
12.15 Сегодня вечером 16+
14.20 Время обедать!
15.15, 03.35 В наше время 12+
16.10 Они и мы 16+
17.00 Наедине со всеми
18.00 Вечерние новости
18.45 Давай поженимся! 16+
19.50 Пусть говорят 16+
21.00 Время
21.30 Т/с «Куприн. Яма» 16+
23.30 Вечерний Ургант 16+
00.00 Ночные новости
00.10 Познер 16+
01.15, 03.05 Х/ф «Военный ныряльщик» 16+

РОССИЯ 1

05.00 Утро России
09.00, 03.25 Тайна горы мертвецов. Перевал Дятлова 16+
09.55 О самом главном
11.00, 14.00, 17.00, 20.00 Вести
11.30, 14.30, 17.45, 19.35 Вести-Москва
11.50, 14.50, 18.05 Вести. Дежурная часть
12.00 Т/с «Тайны следствия» 12+
13.00 Особый случай 12+
15.00 Т/с «Джамайка» 12+
16.00 Т/с «Пока станица спит» 12+
18.15 Прямой эфир 12+
20.50 Спокойной ночи, малыши!
21.00 Т/с «Роковое наследство» 12+
23.40 Дежурный по стране
00.35 Девчата 16+
01.20 Х/ф «Визит к Минотавру» 12+
02.40 Т/с «Закон и порядок-19» 16+
04.15 Комната смеха

НТВ

06.00 НТВ утром
08.35, 10.20 Т/с «Возвращение Мухтара» 16+
10.00, 13.00, 16.00, 19.00 Сегодня
10.55 До суда 16+
11.55 Суд присяжных 16+
13.25 Суд присяжных. Окончательный вердикт 16+
14.35 Дело врачей 16+
15.35, 18.35 Чрезвычайное происшествие 16+
16.25 Прокурорская проверка 16+
17.40 Говорим и показываем 16+
19.30 Т/с «Икорный Барон» 16+
21.25 Т/с «Легавый» 16+
23.15 Сегодня. Итоги
23.35 Т/с «Дознаватель - 2» 16+
01.30 Прокурорская проверка 18+
02.35 Дикий мир 0+
03.05 Х/ф «Зверобой» 16+
05.00 Т/с «Москва. Три вокзала» 16+

РОССИЯ 2

04.10 «Обратный отсчет» 16+
07.00 Живое время. Панорама дня
08.45, 01.55 24 кадра 16+
09.20, 02.20 Наука на колесах
09.50, 23.50 Наука 2.0
11.25, 01.20 Моя планета
12.00, 18.30 Большой спорт
12.20 Х/ф «Кремень» 16+
16.05 Профессиональный бокс. Александр Поветкин (Россия) против Мануэля Чарра (Германия)
18.55 Баскетбол. Единая лига ВТБ. 1/2 финала
20.45 Х/ф «Ноль-седьмой» меняет курс» 16+
22.45 Большой футбол
02.50, 03.20 Угрозы современного мира 12+
03.45 Диалог
04.15 Язь против еды

ВТ 3 июня

Первый

05.00, 09.00, 12.00, 15.00, 03.00 Новости
05.05 Доброе утро
09.15, 04.10 Контрольная закупка
09.45 Жить здорово! 12+
10.55 Модный приговор
12.15, 21.30 Т/с «Куприн. Яма» 16+
14.20 Время обедать!
15.15, 03.15 В наше время 12+
16.10 Они и мы 16+
17.00 Наедине со всеми
18.00 Вечерние новости
18.45 Давай поженимся! 16+
19.50 Пусть говорят 16+
21.00 Время
23.30 Вечерний Ургант 16+
00.00 Ночные новости
00.10 Война в Корее 12+
01.15, 03.05 Х/ф «Эдвард Руки-ножницы» 12+

РОССИЯ 1

05.00 Утро России
09.00, 03.10 Тайна горы мертвецов. Перевал Дятлова 16+
09.55 О самом главном
11.00, 14.00, 17.00, 20.00 Вести
11.30, 14.30, 17.45, 19.35 Вести-Москва
11.50, 14.50, 18.05, 04.45 Вести. Дежурная часть
12.00 Т/с «Тайны следствия» 12+
13.00 Особый случай 12+
15.00 Т/с «Джамайка» 12+
16.00 Т/с «Пока станица спит» 12+
18.15 Прямой эфир 12+
20.50 Спокойной ночи, малыши!
21.00 Т/с «Роковое наследство» 12+
23.45 Специальный корреспондент
00.45 Нормандия - Неман. В небесах мы летали одних... 12+
01.50 Х/ф «Визит к Минотавру» 12+
04.00 Комната смеха

НТВ

06.00 НТВ утром
08.40, 10.20 Т/с «Возвращение Мухтара» 16+
10.00, 13.00, 16.00, 19.00 Сегодня
10.55 До суда 16+
11.55 Суд присяжных 16+
13.25 Суд присяжных. Окончательный вердикт 16+
14.35 Дело врачей 16+
15.35, 18.35 Чрезвычайное происшествие 16+
16.25 Прокурорская проверка 16+
17.40 Говорим и показываем 16+
19.30 Т/с «Икорный Барон» 16+
21.25 Т/с «Легавый» 16+
23.15 Сегодня. Итоги
23.35 Т/с «Дознаватель - 2» 16+
01.30 Квартирный вопрос 0+
02.35 Главная дорога 16+
03.05 Х/ф «Зверобой» 16+
05.00 Т/с «Москва. Три вокзала» 16+

РОССИЯ 2

04.45, 04.15 Рейтинг Баженова 16+
05.25 Т/с «Отдел С.С.С.Р.» 16+
07.00 Живое время. Панорама дня
08.45, 01.55 Моя рыбалка
09.15, 02.20 Диалог
09.50, 10.20, 10.55, 16.55, 23.50, 00.20, 00.50 Наука 2.0
11.25, 01.20 Моя планета
12.00, 18.30 Большой спорт
12.20 «Обратный отсчет» 16+
15.50, 03.20 24 кадра 16+
16.25, 03.45 Наука на колесах
18.55 Баскетбол. Единая лига ВТБ. Прямая трансляция
20.45 Х/ф «Путь» 16+
22.45 Большой футбол
02.50 Язь против еды

СР 4 июня

Первый

05.00, 09.00, 12.00, 15.00, 03.00 Новости
05.05 Доброе утро
09.15, 04.00 Контрольная закупка
09.45 Жить здорово! 12+
10.55 Модный приговор
12.15, 21.30 Т/с «Куприн. Яма» 16+
14.20 Время обедать!
15.15, 03.05 В наше время 12+
16.10 Они и мы 16+
17.00 Наедине со всеми
18.00 Вечерние новости
18.45 Давай поженимся! 16+
19.50 Пусть говорят 16+
21.00 Время
22.30 Лаврентий Берия. Ликвидация 12+
23.30 Вечерний Ургант 16+
00.00 Ночные новости
00.10 Политика 16+
01.20 Х/ф «Мужской стриптиз» 16+

РОССИЯ 1

05.00 Утро России
09.00, 03.45 Русская муза французского сопротивления 12+
09.55 О самом главном
11.00, 14.00, 17.00, 20.00 Вести
11.30, 14.30, 17.45, 19.35 Вести-Москва
11.50, 14.50, 18.05, 04.45 Вести. Дежурная часть
12.00 Т/с «Тайны следствия» 12+
13.00 Особый случай 12+
15.00 Т/с «Джамайка» 12+
16.00 Т/с «Пока станица спит» 12+
18.15 Прямой эфир 12+
20.50 Спокойной ночи, малыши!
21.00 Т/с «Роковое наследство» 12+
23.45 АЛСИБ. Секретная трасса 12+
00.50 Унесённые морем 12+
01.55 Х/ф «Визит к Минотавру» 12+
03.20 Честный детектив 16+

НТВ

06.00 НТВ утром
08.35, 10.20 Т/с «Возвращение Мухтара» 16+
10.00, 13.00, 16.00, 19.00 Сегодня
10.55 До суда 16+
11.55 Суд присяжных 16+
13.25 Суд присяжных. Окончательный вердикт 16+
14.35 Дело врачей 16+
15.35, 18.35 Чрезвычайное происшествие 16+
16.25 Прокурорская проверка 16+
17.40 Говорим и показываем 16+
19.30 Т/с «Икорный Барон» 16+
21.25 Т/с «Легавый» 16+
23.15 Сегодня. Итоги
23.35 Т/с «Дознаватель - 2» 16+
01.30 Дачный ответ 0+
02.35 Дикий мир 0+
03.05 Х/ф «Зверобой» 16+
05.00 Т/с «Москва. Три вокзала» 16+

РОССИЯ 2

04.40 Рейтинг Баженова 16+
05.25 Т/с «Отдел С.С.С.Р.» 16+
07.00 Живое время. Панорама дня
08.45 Диалог
09.15 Язь против еды
09.50, 10.55, 16.00, 16.35, 17.05, 00.25, 01.30, 03.25, 03.55, 04.25 Наука 2.0
11.25, 02.00 Моя планета
12.00, 17.35 Большой спорт
12.20 Х/ф «Марш-бросок. Особые обстоятельства» 16+
18.00 Х/ф «Кремень» 16+
21.55 Большой футбол
22.25 Футбол. Товарищеский матч. Нидерланды - Уэльс
02.30, 03.00 Полигон 12+

ЧТ 5 июня

Первый

05.00, 09.00, 12.00, 15.00, 03.00 Новости
05.05 Доброе утро
09.15 Контрольная закупка
09.45 Жить здорово! 12+
10.55 Модный приговор
12.15 Т/с «Куприн. Яма» 16+
13.20 Лаврентий Берия. Ликвидация 12+
14.20 Время обедать!
15.15, 03.45 В наше время 12+
16.10 Они и мы 16+
17.00 Наедине со всеми
18.00 Вечерние новости
18.45 Давай поженимся! 16+
19.50 Пусть говорят 16+
21.00 Время
21.30 Т/с «Куприн. Впотьмах» 16+
23.30 Вечерний Ургант 16+
00.00 Ночные новости
00.10 На ночь глядя 16+
01.10, 03.05 Х/ф «Конан-варвар» 16+

РОССИЯ 1

05.00 Утро России
09.00, 03.35 Летчик для Молотова. Один шанс из тысячи
09.55 О самом главном
11.00, 14.00, 17.00, 20.00 Вести
11.30, 14.30, 17.45, 19.35 Вести-Москва
11.50, 14.50, 18.05 Вести. Дежурная часть
12.00 Т/с «Тайны следствия» 12+
13.00 Особый случай 12+
15.00 Т/с «Джамайка» 12+
16.00 Т/с «Пока станица спит» 12+
18.15 Прямой эфир 12+
20.50 Спокойной ночи, малыши!
21.00 Т/с «Роковое наследство» 12+
23.45 Живой звук
01.30 Х/ф «Визит к Минотавру» 12+
02.45 Т/с «Закон и порядок-19» 16+
04.20 Комната смеха

НТВ

06.00 НТВ утром
08.30 Спасатели 16+
09.00 Медицинские тайны 16+
09.35, 10.20 Т/с «Возвращение Мухтара» 16+
10.00, 13.00, 16.00, 19.00 Сегодня
10.55 До суда 16+
11.55 Суд присяжных 16+
13.25 Суд присяжных. Окончательный вердикт 16+
14.35 Дело врачей 16+
15.35, 18.35 Чрезвычайное происшествие 16+
16.25 Прокурорская проверка 16+
17.40 Говорим и показываем 16+
19.30 Т/с «Икорный Барон» 16+
21.25 Т/с «Легавый» 16+
23.15 Сегодня. Итоги
23.35 Т/с «Дознаватель - 2» 16+
01.30 Х/ф «Дело темное» 16+
02.30 Дикий мир 0+
03.05 Х/ф «Зверобой» 16+
05.00 Т/с «Москва. Три вокзала» 16+

РОССИЯ 2

04.55 Самые опасные животные
05.25 Т/с «Отдел С.С.С.Р.» 16+
07.00 Живое время. Панорама дня
08.45, 16.05, 09.15, 16.35, 17.05, 02.25 Полигон 12+
09.50, 10.20, 10.55, 22.55, 23.25, 23.55, 02.00 Наука 2.0
11.25, 00.30 Моя планета
12.00, 17.40 Большой спорт
12.20 Х/ф «Летучий отряд» 16+
18.00 Х/ф «Черные волки» 16+
21.50 Большой футбол
01.00, 03.25, 04.25, 01.30, 03.55 Рейтинг Баженова 16+
02.55 Авианосец

ПТ 6 июня

Первый

05.00, 09.00, 12.00, 15.00 Новости
05.05 Доброе утро
09.15, 05.15 Контрольная закупка
09.45 Жить здорово! 12+
10.55 Модный приговор
12.15, 21.30 Т/с «Куприн. Впотьмах» 16+
14.20 Время обедать!
15.15 В наше время 12+
16.10 Они и мы 16+
17.00 Жди меня
18.00 Вечерние новости
18.45 Человек и закон 16+
19.50 Поле чудес
21.00 Время
23.30 Вечерний Ургант 16+
00.20 Х/ф «Место под соснами» 16+
03.15 Х/ф «Умереть молодым» 16+

РОССИЯ 1

05.00 Утро России
08.55 Мусульмане
09.10, 03.00 Натурщица для гения 12+
10.05 О самом главном
11.00, 14.00, 17.00, 19.55 Вести
11.30, 14.30, 17.30 Вести-Москва
11.50, 14.50 Вести. Дежурная часть
12.00 Т/с «Тайны следствия» 12+
13.00 Особый случай 12+
15.00 Т/с «Джамайка» 12+
16.00 Т/с «Пока станица спит» 12+
17.50 Футбол. Товарищеский матч. Россия - Марокко. Прямая трансляция из Москвы
21.00 Поединок 12+
22.45 Х/ф «Ее сердце» 12+
00.40 Горячая десятка 12+
01.45 Х/ф «Визит к Минотавру» 12+
03.50 Комната смеха
04.35 Х/ф «Дело «пестрых» 12+

НТВ

06.00 НТВ утром
08.35, 10.20 Т/с «Возвращение Мухтара» 16+
10.00, 13.00, 16.00, 19.00 Сегодня
10.55 До суда 16+
11.55 Суд присяжных 16+
13.25 Суд присяжных. Окончательный вердикт 16+
14.35 Дело врачей 16+
15.35, 18.35 Чрезвычайное происшествие 16+
16.25 Прокурорская проверка 16+
17.40 Говорим и показываем 16+
19.30 Т/с «Икорный Барон» 16+
21.25 Т/с «Легавый» 16+
23.25 Т/с «Дознаватель - 2» 16+
02.15 Спасатели 16+
02.45 Х/ф «Зверобой» 16+
04.40 Т/с «Москва. Три вокзала» 16+

РОССИЯ 2

04.55, 08.45, 16.05, 17.05, 09.15, 16.35 Рейтинг Баженова 16+
05.25 Т/с «Отдел С.С.С.Р.» 16+
07.00 Живое время. Панорама дня
09.50, 10.55, 00.55, 01.55 Наука 2.0
11.25, 02.25, 02.55 Моя планета
12.00, 17.40 Большой спорт
12.20 Х/ф «Летучий отряд» 16+
18.00 Х/ф «Черные волки» 16+
21.50 Большой футбол
22.55 Футбол. Товарищеский матч. Бразилия - Сербия. Прямая трансляция

СБ 7 июня

Первый

06.00, 10.00, 12.00 Новости
06.10 Х/ф «Метель»
08.00 Играй, гармонь любимая!
08.45 М/с «Смешарики» 12+
09.00 Умницы и умники 12+
09.45 Слово пастыря
10.15 Смак 12+
10.55 Тамара Семина. Соблазны и поклонники 12+
12.15 Идеальный ремонт
13.15 Заговор диетологов 12+
14.20 Голос. Дети. Финал
16.55 Чувство юмора 16+
18.00 Вечерние новости
18.15 Угадай мелодию 12+
18.50 Стас Михайлов. Против правил 12+
19.50 Кто хочет стать миллионером?
21.00 Время
21.20 Сегодня вечером 16+
23.00 Что? Где? Когда?
00.25 Х/ф «Особо опасны» 18+
02.55 «Французский связной» 16+
04.45 В наше время 12+

РОССИЯ 1

06.35 Сельское утро
07.05 Диалог
08.00, 11.00, 14.00 Вести
08.15, 11.10, 14.20 Вести-Москва
08.30 Военная программа
08.55, 04.00 Не жизнь, а праздник
10.05 Д/ф «Заповедник «Белогорье» 12+
11.20 Вести. Дежурная часть
11.55 Честный детектив 16+
12.25 Х/ф «Садовник» 12+
14.30 Шоу «Десять миллионов»
15.35 Кривое зеркало
18.00 Субботний вечер
20.00 Вести в субботу
20.45 Х/ф «Высокая кухня» 12+
00.40 «Арифметика подлости» 12+
02.20 «По ту сторону закона» 16+

НТВ

05.35 Т/с «Улицы разбитых фонарей» 16+
07.25 Смотр 0+
08.00, 10.00, 13.00, 16.00 Сегодня
08.15 Лотерея «Золотой ключ» 0+
08.45 Их нравы 0+
09.25 Готовим с Алексеем Зиминым 0+
10.20 Главная дорога 16+
10.55 Кулинарный поединок 0+
12.00 Квартирный вопрос 0+
13.20 Своя игра 0+
14.05 «Кровные братья» 16+
16.15 Следствие вели... 16+
17.15 Очная ставка 16+
18.20 Чрезвычайное происшествие 16+
19.00 Центральное телевидение 16+
19.50 Новые русские сенсации 16+
20.50 Ты не поверишь! 16+
21.45 Х/ф «Как пройти в библиотеку?» 16+
23.35 Х/ф «Муха» 16+
01.45 Авиаторы 12+
02.15 Х/ф «Дело темное» 16+
03.10 Х/ф «Зверобой» 16+
05.05 «Москва. Три вокзала» 16+

РОССИЯ 2

05.00, 05.25, 04.15 Моя планета
05.55 Волейбол. Мировая лига. США - Россия. Прямая трансляция из США
07.45 Смешанные единоборства. BELLATOR 16+
09.35, 12.00, 14.50 Большой спорт
09.55 Диалог
10.25 24 кадра 16+
10.55 Наука на колесах
11.30 Рейтинг Баженова 16+
12.20 «Планета футбола» с Владимиром Стогниенко
12.50 Х/ф «Путь» 16+
15.00 Смешанные единоборства. М-1 Challenge
17.30 «Охота на пиранью» 16+
20.55 ФОРМУЛА-1. Гран-при Канады. Квалификация
22.05 Большой футбол
22.40 Футбол. Товарищеский матч. Бельгия - Тунис
00.40 Профессиональный бокс
02.20, 02.50, 03.15 Наука 2.0

ВС 8 июня

Первый

06.00, 10.00, 12.00 Новости
06.10 Х/ф «Свадьба с приданым»
08.10 Служу Отчизне!
08.40 М/с «Смешарики. ПИН-код»
08.55 Здоровье 16+
10.15 Непутевые заметки 12+
10.35 Пока все дома
11.25 Фазенда
12.15 Я боюсь, что меня разлюбят. Андрей Миронов 12+
13.10 Наталья Гвоздикова и Евгений Жариков. Рожденные революцией 12+
14.05 Наталья Кустинская. Королева разбитых сердец 12+
15.00, 16.05 Три плюс два 16+
17.45 Вечерние новости
18.00 Точь-в-точь
21.00 Воскресное «Время»
22.00 «Клуб Веселых и Находчивых». Высшая лига 16+
00.10 Х/ф «Восходящее солнце» 16+
02.45 Х/ф «Один дома 3»

РОССИЯ 1

05.15 Х/ф «Поворот»
07.20 Вся Россия
07.30 Сам себе режиссер
08.20 Смехопанорама
08.50 Утренняя почта
09.30 Сто к одному
10.20, 14.20 Вести-Москва
11.00, 14.00 Вести
11.10 Смеяться разрешается
12.35, 14.30 Х/ф «Причал любви и надежды» 12+
17.00 Один в один
20.00 Вести недели
22.00 Х/ф «Напрасная жертва» 12+
23.50 Х/ф «Что скрывает любовь» 12+
01.35 Торжественная церемония закрытия XXV-го кинофестиваля «Кинотавр»
02.40 Х/ф «Карусель» 12+
03.55 Планета собак 12+
04.25 Комната смеха

НТВ

06.00 Т/с «Улицы разбитых фонарей» 16+
08.00, 10.00, 13.00, 16.00 Сегодня
08.15 Лотерея «Русское лото плюс» 0+
08.45 Их нравы 0+
09.25 Едим дома! 0+
10.20 Первая передача 16+
10.55 Чудо техники 12+
11.25 Поедем, поедим! 0+
12.00 Дачный ответ 0+
13.20 Своя игра 0+
14.10, 16.15 Т/с «Время Синдбада» 16+
18.20 Чрезвычайное происшествие 16+
19.00 Сегодня. Итоговая программа
19.50 Х/ф «Мы объявляем вам войну» 16+
23.40 «Шоковая терапия» 16+
01.30 Школа злословия 16+
02.20 Х/ф «Дело темное» 16+
03.05 Х/ф «Зверобой» 16+
05.00 Т/с «Москва. Три вокзала» 16+

РОССИЯ 2

05.00, 03.10, 03.35, 04.05, 04.35 Моя планета
05.55 Волейбол. Мировая лига. США - Россия
07.45 Профессиональный бокс. Мигель Котто (Пуэрто-Рико) против Серхио Мартинеса (Аргентина). Бой за титул чемпиона мира по версии WBC
09.40, 12.00, 18.30 Большой спорт
10.00 Моя рыбалка
10.30 Язь против еды
11.00 Рейтинг Баженова 16+
11.30 Своим ходом. Бразилия
12.20 Планета футбола
12.55, 20.00 «Черные волки» 16+
21.45 ФОРМУЛА-1. Гран-при Канады. Прямая трансляция
00.15 Большой футбол
00.45, 01.15, 01.45 Наука 2.0

РЕКЛАМА ОБЪЯВЛЕНИЯ ИНФОРМАЦИЯ

Тел. 8(81830)33660 E-mail: reclamaholm@yandex.ru Тел. 8(81830)33660

ОКОННАЯ КОМПАНИЯ ОКНАСИТИ
ПРОИЗВОДСТВО 8-960-016-92-63, 8-921-488-01-08 МОНТАЖ
ОКНА • БАЛКОНЫ • ЛОДЖИИ ЖАЛЮЗИ
РАЗНОУРОВНЕВЫЕ НАТЯЖНЫЕ ПОТОЛКИ
МЕТАЛЛИЧЕСКИЕ ДВЕРИ РОССИЙСКОГО ПРОИЗВОДСТВА
КОРПУСНАЯ МЕБЕЛЬ
реклама

Покупаем б/у телефоны оптом и в розницу, в том числе на запчасти. Тел. 8-921-075-46-36, 8-921-086-11-45 реклама

ЗАЙМЫ ВСЕМ! Быстрая помощь! Заявка по Т. 8-903-400-93-15
ИП Гребенникова ОГРН 311619310900095 реклама

АВЕРС Никаких проблем с водой!
СИСТЕМЫ ОЧИСТКИ ВОДЫ ДЛЯ КОТТЕДЖЕЙ И КВАРТИР
8-911-5-622-622 реклама

В ресторан «Мулен Руж» с. Холмогоры
ТРЕБУЮТСЯ
ПОВАР, БАРМЕН, УБОРЩИЦА
Обращаться по адресу: с. Холмогоры, ул. Набережная, д.32Б. Тел. 8953-263-15-53 реклама

Осуществляем гарантийный и платный ремонт сотовых телефонов, планшетов, фотоаппаратов и т.п. всех марок.
Тел. 8-921-075-46-36, 8-921-086-11-45 (Холмогоры), 47-58-08 (Луковецкий). реклама

ПОХОРОННЫЙ ДОМ "ПАМЯТЬ"
Весь спектр ритуальных услуг
- Организация захоронений на всех кладбищах Арх. области
- Товары ритуального назначения
-Транспортировка тел в любые регионы
- Благоустройства могил
- Памятники, оградки, столы, скамейки, венки, ленты, таблички
69-60-68
8-953-266-00-00 (круглосуточно)
Адрес: с. Холмогоры, ул. Набережная ТЦ "Универмаг" 2 этаж (Магазин Магнит) реклама

Продам 1 к. благ. кв-ру в Матигорах, п/д, 2 этаж, 28 кв.м. Ц. 1млн. 400 т.р. Т. 89115647503 реклама

РЕМОНТ СТИРАЛЬНЫХ МАШИН
Т. 89210819192 с 17 до 22 часов реклама

"СОЮЗ МИКРОФИНАНСИРОВАНИЯ В"
Свидетельство о гос. регистрации серии 29 №002117866 от 13 декабря 2013 г.
экспресс-займы населению
Все условия предоставления займа (в том числе % ставка) - при обращении в офис
Правила предоставления займов доступны на сайте www.souzmf.ru. Услуга предоставляется ООО «Союз микрофинансирования В»
с. Холмогоры, ул. Галушина ТЦ
тел.8-981-551-99-05 реклама

Продам сруб бани. Т.89532605193 реклама

Кольца ЖБИ в Матигорах. 1м – 2800 руб., 1,5 – 5000 руб., блоки ЖБИ 50Х50, кирпич облицовочный. Пенобетон. Т. 89115541649, 89115574319 реклама

ПРОДАЕТСЯ ДОМ С ЗЕМЕЛЬНЫМ УЧАСТКОМ
15 сот. на берегу озера. Дом под крышей, без отделки, септик, колодец + гостевой дом, хоз. постройки.
Подгорье, 44, Верхние Матигоры, Бор, возле дамбы.
+7 690 016 01 11 реклама

Продам дом с земельным участком 12 сот. в Копачево у реки. Т. 89210860203 реклама

30 мая состоится продажа кур-молодок рыжих, белых, цветных, а также утят, гусят, бройлерных цыплят
16.50-17.10 – Холмогоры (рынок); 18.00 – Брин-Наволок (рынок); 18.30 – Емецк (рынок); 19.00 – Заболотье (у магазина).
Т. 8910-698-40-49 реклама

Продам 2 к. благ. кв-ру в Матигорах, к/д, 1 этаж, 46 кв.м. Т.89523057313 после 17 ч. реклама

Продам 2 к. кв-ру в Холмогорах, д/д, 54 кв.м., водопр., с/у раздельный, центр. отопл. Т.89600071975 реклама

Приглашаем продавцов-консультантов для работы в салоне сотовой связи в с. Холмогоры
Требования: образование от среднего специального, желательно знание ПК и оргтехники. З/п от 18000 руб.
Тел.: 8-902-285-35-55, анкета на сайте www.nor-tel.ru, резюме по e-mail: elvigold@yandex.ru. реклама

2 июня (понедельник) продажа ПОРОСЯТ мясной породы привитых с гарантией из частного хозяйства:
Почтовое (остановка на трассе) 12.50, Ныкола (на отворотке) 13.05, Заболотье (у магазина) 13.25, Емецк (рынок) 13.40, Брин-Наволок (у газовой заправки) 14.45, Копачево (центр) 15.15, В.Матигоры (у рынка) 15.45, Холмогоры (рынок у ком.питания) 16.00, Курья (у переправы по заявкам) 16.15.
Тел. 8 921 675 0707, 8 915 990 5809. реклама

ТОЛЬКО ОДИН ДЕНЬ!
30 мая в ДК пос. Брин - Наволок с 10.00 до 18.00
31 мая в ДК с. Матигоры с 10.00 до 18.00
Состоится грандиозная распродажа текстиля и трикотажа
ТЕКСТИЛЬ №1 В РОССИИ
Оптовые цены розничным покупателям!
Обувь, куртки, брюки, спорт.костюмы.
Халаты, футболки, платья, рубашки.
Носки - от 15 руб., колготки.
Большой ассортимент детского трикотажа.
Постельное белье - от 270 руб.
Одеяла, подушки, пледы, покрывала - от 350 руб.
И многое другое! реклама

реклама
ЮРИДИЧЕСКИЕ УСЛУГИ ГРАЖДАНАМ И ОРГАНИЗАЦИЯМ
Представительство в судах с. Холмогоры, Емецка, городов Архангельска и Новодвинска по уголовным и гражданским делам (жилищные, дела, вытекающие из семейного законодательства, дела о наследстве, договорное право, защита прав потребителей), защита на предварительном следствии, составление исковых заявлений и жалоб, возмещение ущерба при ДТП.
г. Архангельск, ул. П.Осипенко, д. 5, кор. 2, оф. 156
Т. 8-911-557-69-29, mikhail_savienkov@mail.ru

30 мая в Доме культуры с. Емецк с 10 до 18 часов состоится большая распродажа товаров по ценам производителя: халаты, толстовки, свитера, туники, блузки, платья, ночные сорочки, мужские рубашки. Ивановский трикотаж: одеяла, подушки, полотенца, пледы, постельное белье.
г. Иваново, фирма «Дашенька» реклама

Продам дом в Матигорах или обменяем на 3 ком. кв-ру. Т.89532643154 реклама

Центр Денежной Помощи
микрофинансовая организация
Св-во госреестра микрофинансовых организаций №2110229000441 от 30.08.2011 г.
срочные денежные ЗАЙМЫ
неделя даром 0%
с. Емецк
ул. Горончаровского 48, 1 эт., оф. 4
2-20-60,
8 (981) 557-88-63
☑ до зарплаты
☑ до пенсии
☑ на срочные нужды
ООО «Центр Денежной Помощи»
реклама
При первичном обращении процентная ставка 1% в день (365 % годовых). Минимальная сумма займа 1000руб. Максимальный срок займа 35 дней. Возможно досрочное погашение займа. 25 000руб. - максимально возможная сумма займа при последующих обращениях, при безупречной кредитной истории. 0,5% (182,5% в год) – снижение ставки при последующих обращениях, при условии участия заёмщика в программе «индивидуальная карта клиента». Акция «Неделя Даром» применяется в случае надлежащего исполнения заемщиком обязательств по настоящему договору, при этом компенсация за пользование суммой займа за первые 7 дней не начисляется. Данное условие применяется при первом обращении, в случае заключения договора займа не менее чем на 14 дней, и пользования не менее чем 14 дней. На правах рекламы. Не является публичной офертой в смысле ст. 437 ГК РФ. Подробности на сайте Центр-Денежной-Помощи.рф и в офисах компании.

В открытое акционерное общество «Северо-Онежский бокситовый рудник» расположенное по адресу: п. Североонежск Плесецкого района в службу железнодорожного транспорта ТРЕБУЮТСЯ НА РАБОТУ:
– машинист (помощник машиниста) тепловоза.
Работа вахтовым методом.
По вопросам трудоустройства обращаться в отдел управления персоналом по телефону: 8(81832)64-673 реклама

31 мая состоится продажа кур-молодок, бройлеров, гусят, утят и индюшат
Холмогоры 8.00-8.20 (рынок); Матигоры 8.30 (у почты); Копачево 9.00 (у маг. «Двина»); Брин-Наволок 9.30 (рынок); Сия 9.50 (у магазина); Емецк 10.20 (рынок); Заболотье 10.50 (у клуба).
Т. 8-920-117-80-52 реклама

ИНФОРМАЦИЯ О РЕЗУЛЬТАТАХ АУКЦИОНА

Комитет по управлению имуществом администрации МО «Холмогорский муниципальный район» сообщает о результатах аукциона, извещение о котором было опубликовано в газете «Холмогорская жизнь» №16 от 24 апреля 2014 года: в связи с тем, что по Лотам № 2, № 3, №4, №5, №6, №7, № 8, № 9, №10, №11, №12, №13, №14, №15, №16, №17, №18 было подано по одной заявке на участие в аукционе, аукцион признан не состоявшимся. Договоры купли-продажи земельных участков будут заключены с единственными участниками аукциона по указанным лотам. По Лоту №1 не было подано ни одной заявки, аукцион признан не состоявшимся.*

ИНФОРМАЦИОННОЕ СООБЩЕНИЕ ОБ ИТОГАХ АУКЦИОНА

Аукцион по продаже недвижимого имущества по лоту № 1 Продажа недвижимого имущества, расположенного по адресу: Архангельская область, Холмогорский муниципальный район, МО «Ракульское», д. Среднеконская, (извещение было опубликовано 24.04.2014 г.) признан несостоявшимся.*

* - материалы, помеченные таким знаком, публикуются на платной основе

Газета зарегистрирована в Управлении Федеральной службы по надзору в сфере связи, информационных технологий и массовых коммуникаций по Архангельской области и Ненецкому автономному округу 06.03.2012г. Регистрационный номер ПИ №ТУ29-00341

ЗВОНИТЕ: редактор тел/факс 3-34-90, корреспонденты 3-36-59, бухгалтерия 3-36-60
АДРЕС РЕДАКЦИИ, ИЗДАТЕЛЯ: 164530, Архангельская область, с. Холмогоры, ул. Красноармейская, 13.
E-mail: holmgaz@yandex.ru

Холмогорская жизнь
И.о. редактора – М.С. Кулакова
Учредители: агентство по печати и средствам массовой информации Архангельской области, ГАУ АО ИД «Холмогорская жизнь», администрация МО «Холмогорский муниципальный район».

Газета набрана и свёрстана в компьютерном центре редакции.
Индекс 50514. Цена свободная.
Номер выведен на пленку и отпечатан в ОАО «Северодвинская типография» (164521 г. Северодвинск, ул. Южная, д. 5. e-mail: severprint@gmail.com)
Тираж 3360 экз. Заказ 3153
Номер подписан: по графику - 10.00, фактически - 10.00.
За публикуемую рекламу ответственность несет рекламодатель