Холмогорская жизнь

Районная еженедельная газета 12+

Издается с 6 марта 1930 года

№ 46 (9716) 26 ноября 2015 года

Традиции на земле Ломоносова

20 ноября в Холмогорах прошли 46-е Ломоносовские чтения

Стр. 4

Новости

Ситуация выправляется

Новая биотопливная котельная в Холмогорах начала работу в тестовом режиме.

К 22 ноября был закончен монтаж сетей к новой теплоцентрали, начали работу два котла из шести.

Вопросам теплоснабжения районного центра на прошлой неделе был посвящен «депутатский час» в районном Собрании. Как отметил заведующий отделом строительства и ЖКХ районной администрации Николай Ежов, ситуация выправляется. На областном уровне решается вопрос о выделении лесосеки для потенциальных поставщиков топлива на новую котельную в Холмогорах. В то же время у ООО «Холмогоры» остается задолженность более 20 млн рублей перед поставщиком угля. По словам главы района Павла Рябко, несмотря на это, есть договоренность о том, что до 1 декабря – до полного ввода в эксплуатацию новой котельной - поставки будут продолжаться в необходимом объеме.

Достояние Севера - 2015

Стали известны победители региональной общественной награды «Достояние Севера».

В этом году в адрес оргкомитета поступили заявки из 16 муниципальных образований от 35 претендентов. По итогам голосования лучшим предприятием производственной сферы стало ОАО «Молоко» (Архангельск), лучшим предприятием непроизводственной сферы – Государственный академический Северный русский народный хор.

В номинации «Лучшее предприятие агропромышленного комплекса» был всего один претендент – Архангельский научно-исследовательский институт сельского хозяйства, который и стал победителем.

Среди северян почётного звания удостоены академик Николай Лавёров, известный архангельский хирург Яков Насонов, почётный гражданин Северодвинска Павел Лапшинов и директор Кимженского культурно-музейного центра Евдокия Репицкая.

Об услугах Росреестра

30 ноября в филиале ФГБУ «ФКП Росреестра» по Архангельской области и Ненецкому автономному округу будет организована горячая линия по вопросам предоставления государственных услуг в электронном виде.

Специалисты кадастровой палаты в рамках «горячей линии» расскажут о преимуществах получения услуг Росреестра в электронном виде, какие государственные услуги можно получить, какова стоимость электронных документов, имеют ли они равную юридическую силу по отношению к бумажному эквиваленту и многое другое. Звонки будут приниматься с 10.00 до 12.00 по телефонам: (8182) 211815 и (8182) 286671.

Событие номера

Наши ТОСы - среди лучших в области

Активисты из Холмогорского района стали победителями областных конкурсов

Стр. 2

Персона номера

Две девятки - не предел

99 лет отметила 18 ноября жительница Матигор Клавдия Григорьевна Уткина

Стр. 6

Цифра номера

5 млн рублей

должны взыскать судебные приставы с неплательщиков за коммунальные услуги

Стр. 8

9 771930 603302 85

В декабре в Холмогорах пройдет районная конференция ТОС. Кроме обсуждения юридических вопросов, касающихся организации деятельности органов территориального общественного самоуправления, участники конференции поделятся опытом. Также состоится награждение победителей муниципального этапа конкурсов «Лучший ТОС Архангельской области» и «Лучший активист ТОС Архангельской области».ы

29 ноября - День матери

Уважаемые женщины, дорогие мамы!

Примите искренние поздравления с замечательным праздником – Днем матери!

Быть матерью это не только великое счастье, но и огромная ответственность. Материнство невозможно без самоотдачи и душевного тепла. Ваше сердце наполнено грузом забот и тревог, и только с годами мы понимаем, как многим мы вам обязаны.

Материнская любовь наполняет нашу жизнь светом добра и радости, вселяет ощущение надежной защиты, дает силы на новые дела и свершения. Мы многим обязаны вам – самым родным и дорогим нашему сердцу людям.

Быть матерью – большой труд. Так пусть в вашей жизни будет как можно меньше огорчений и невзгод, а сердца будут согреты любовью ваших детей. Желаем вам доброго здоровья, счастья, согласия в ваших семьях.

Глава муниципального образования «Холмогорский муниципальный район»
П.М. РЯБКО
Председатель Собрания депутатов МО «Холмогорский муниципальный район»
Р.Е. ТОМИЛОВА

Объявление

Приём граждан

1 декабря 2015 года с 16.00 до 18.00 часов в здании администрации МО «Холмогорский муниципальный район» (с. Холмогоры, ул. Набережная, д. 21, 3 этаж, зал заседаний) состоится прием граждан Холмогорского района главой района П.М Рябко. и председателем районного Собрания депутатов, секретарем Холмогорского местного отделения ВПП «ЕДИНАЯ РОССИЯ» Р.Е. Томиловой.

Прямая линия

Всё о материнском капитале

В преддверии Дня матери управление ПФР в Холмогорском районе проведет «прямую линию» по вопросам использования средств материнского сертификата.

Кто имеет право на государственную поддержку, как получить сертификат и на какие цели можно использовать средства материнского (семейного) капитала — на эти и другие вопросы 27 ноября с 14 до 15 часов по телефону **33-473** ответит специалист-эксперт группы социальных выплат Лариса Павловна Воронкова.

В продолжение темы

К весне должен быть план

Реконструкцию и благоустройство парка Победы в Холмогорах обсудили 18 ноября в районной администрации.

Среди присутствовавших - районные депутаты, депутаты поселения, инициативные граждане, глава МО «Холмогорское». На встрече говорили о вариантах осушения парка и внебюджетных способах финансирования работ. Определили первоначальные действия по проекту. К весне 2016 года должен появиться четкий план, как и что нужно сделать, чтобы парк Победы обрел опрятный и привлекательный вид.

Людмила ТАРАСОВА

Работа над ошибками

Не 33, а 34

В прошлом номере газеты в информации «Кто за что отвечает» допущена ошибка в номере телефона ООО «Дом». Правильный номер – 34-523. Приносим свои извинения.

Общественное самоуправление

Наши ТОСы – среди лучших в области

Активисты территориального общественного самоуправления из Холмогорского района стали победителями областных конкурсов.

Об этом сообщается на сайте районной администрации. В числе победителей конкурса «Лучший ТОС Архангельской области 2015 года» - ТОС «Исток», д. Нижняя МО «Емецкое», председатель – Вячеслав Александрович Зиновьев.

В этом году «Исток» успешно реализовал значимый проект по ремонту подъездной дороги к своей деревне. С 2008 года ТОСовцы из Нижней активно участвуют в жизни своего муниципального образования: занимались строительством спортивной площадки, ремонтом обелиска, ремонтом линии электропередач, обкашивают траву во время пожароопасного периода. Особая гордость ТОСа - создание «Книги Памяти», в которой отражены материалы о земляках – участниках Великой Отечественной войны.

Заслуженную победу в конкурсе «Лучший активист ТОС Архангельской области 2015 года» одержала Людмила Владимировна Рыжкова – председатель ТОС «Кузомень». В 2014 году Людмила Владимировна выпустила сборник «Вспомним всех поименно», который посвящен памяти ушедших на фронт жителей деревень Кузомень, Леуново, Горка, Гбач, Чуга, Остров, провела большую работу по созданию в Кузомени краеведческого музея. За последние два года ей удалось привлечь в помощники ТОСа более сорока человек и несколько организаций-партнеров.

Награждение победителей областных конкурсов пройдет в декабре на конференции ТОС в правительстве Архангельской области.

Наталья БЫСТРОВА

Людмила Рыжкова провела большую работу по созданию в Кузомени краеведческого музея

Жители Нижней благоустраивают подъездную дорогу к своей деревне

Природные ресурсы

Лесосеку берегут для малого бизнеса

500 тысяч кубов леса зарезервированы для малого и среднего бизнеса Архангельской области: об этом губернатор Игорь Орлов заявил на пресс-конференции, прошедшей 17 ноября в правительстве региона.

Вместе с тем начать аукционы в соответствии с новым Лесным кодексом РФ не позволяет отсутствие нормативных актов, которые должны быть утверждены на федеральном уровне. В Министерство природных ресурсов и экологии направлено обращение правительства Архангельской области с просьбой ускорить принятие всей необходимой документации. В этом списке - методика расчета расходов по воспроизводству лесов, порядок подготовки и заключения договоров, типовые формы договоров.

Напомним, что о необходимости ускорить начало проведения лесных аукционов предприниматели рассказали Игорю Орлову на совещании, прошедшем в Вельске. Губернатор поддержал, отметив, что лесной бизнес не должен потерять драгоценное сезонное время для заготовки древесины.

Глава региона высказал свое мнение и по поводу дискуссии, развернувшейся в СМИ по теме лесных ресурсов:

— При обсуждении этого вопроса всегда присутствует высокий эмоциональный фон: дескать, все поделили, нам ничего не осталось, - отметил Игорь Орлов.

Вместе с тем распределена была только лесосека, которая всегда выделялась для крупных инвестпроектов.

- Всю остальную лесосеку мы сейчас храним и не отдаем ни в какие руки, до тех пор, пока она не получит соответствующее нормативное обеспечение из федерального центра, - резюмировал глава региона.

В Холмогорском районе для проведения аукционов по обеспечению малого и среднего предпринимательства зарезервировано в Емецком лесничестве 39 тыс. кбм, в Холмогорском лесничестве – 2,3 тыс. кбм.

Для аукционов по обеспечению муниципальных нужд: в Емецком лесничестве – 9,5 тыс. кбм, в Холмогорском – 52,6 тыс. кбм.

Правительство и Госдума решили не индексировать ЕНВД для малого и среднего бизнеса на 2016 год, сообщает медиахолдинг РБК со ссылкой на главу Минэкономразвития Алексея Улюкаева. Ранее сообщалось, что в октябре Минэкономразвития опубликовало проект приказа, в котором было установлено новое значение повышающего коэффициента-дефлятора для расчета ЕНВД с увеличением на 15,9%.

В районном Собрании

Внеочередная сессия: что решили депутаты?

Районные депутаты снизили К2 для предпринимателей, занимающихся розничной торговлей

Тема К2 активно обсуждалась в предпринимательской среде в течение года. Напомним, предприниматели выразили свое несогласие с принятым районным Собранием решением об увеличении корректирующего коэффициента на 2015 год и обратились за поддержкой в отделение общественной организации «Опора России». На встрече в районной администрации в апреле представители малого бизнеса говорили о том, что из-за увеличения общей сумы налога на вмененный доход, который им придется выплачивать, неизбежно закрытие некоторых магазинов, сокращение торговых площадей. Тема была поднята и на совещании с главой региона Игорем Орловым во время его визита в Холмогоры. Было инициировано внесение изменений в решение о едином налоге на вмененный доход.

Однако налоговое законодательство не позволяет вносить такие изменения в течение года, а решение об изменениях должно быть принято и опубликовано за месяц до начала налогового периода, то есть до 1 декабря. Собственно, это и послужило причиной созыва внеочередной сессии Собрания депутатов. Она состоялась 18 ноября.

Итак, по различным видам розничной торговли коэффициент К2 уменьшен на 0,1.

- По анализу данных, которые нам предоставили некоторые предприниматели, это уменьшение приведет к тому, что примерно на один процент от общего дохода уменьшится сумма уплачиваемого налога, - заметила председатель Собрания Римма Томилова.

Изменения не коснулись труднодоступных населенных пунктов, где уже установлен низкий корректирующий коэффициент базовой доходности – 0,1.

И значительно уменьшен – с 0,6 до 0,1 – К2 для услуг пассажирского автотранспорта на маршрутах общего пользования, утверждаемых органами местного самоуправления. Как прозвучало на сессии, такие маршруты имеют большое значение для жителей заречных и труднодоступных населенных пунктов. Кроме того, по мнению депутатов, это может послужить стимулом для «выхода из тени» нелегальных перевозчиков.

Принят отчет об исполнении районного бюджета за девять месяцев, а также внесены изменения в бюджет

На 1 октября бюджет выполнен по доходам на 70,4%, по расходам – на 70,5%. Профицит составил 18,4 млн рублей. Как пояснил начальник финансово-экономического управления Михаил Савинов, это нереализованные к 1 октября остатки поступлений из областного бюджета.

В целом доходы местного бюджета превышают миллиард рублей. Собственные доходы увеличились на 1,5 млн Эти средства направлены на организацию переправы в Ухтострово, софинансирование ремонта теплохода «Копь» для МО «Хаврогорское», компенсацию сельским поселениям недополученных доходов от продажи земельных участков. Доходы от оказания платных услуг учреждениями культуры вернулись этим же учреждениям в соответствии с их заявками.

Поступления из областного бюджета увеличились на 16,3 млн рублей. Так, 6 млн рублей направлено на реализацию второго этапа программы расселения ветхого жилья в МО «Холмогорское», 4,6 млн – на ремонт теплохода «Копь», 1,5 млн составила дотация на содержание нового детсада в Кехте. Вместе с тем, почти на полмиллиона уменьшилась субсидия на реализацию федеральной целевой программы «Устойчивое развитие сельских территорий», предусматривающей приобретение жилья для молодых специалистов сельского хозяйства. Как говорилось на сессии, условия программы таковы, что на сегодня в районе нет молодых специалистов, готовых в ней участвовать.

На сессии был рассмотрен ряд других вопросов

Приняты три решения в отношении объектов ЖКХ. В прогнозный план приватизации муниципального имущества включены здания котельных в деревне Анашкино и на территории племзавода «Холмогорский». Согласовано заключение концессионного соглашения в отношении котельной и теплосетей на станции Паленьга. И отменено подобное решение в отношении объектов водоснабжения в МО «Матигорское» и МО «Холмогорское» - в связи с образованием МУП «Холмогорский водоканал».

Утверждено соглашение по передаче полномочий по решению вопросов местного значения в сфере культуры от МО «Хаврогорское» на уровень района. На прошлой сессии были утверждены такие соглашения с другими муниципальными образованиями.

Внесение изменений в Устав района депутаты отложили до декабрьской сессии, хотя проект решения готов, состоялись публичные слушания. Для принятия решения не хватило кворума – на сессии присутствовало 11 депутатов.

Мария КУЛАКОВА

Поддержка

Земельные участки многодетным

14 многодетных семей Холмогорского района получили земельные участки. Долгожданная для многих процедура прошла 17 ноября в районной администрации.

Выделение земельных участков многодетным семьям - одна из мер поддержки, предусмотренных законодательством РФ и Архангельской области.

По словам председателя комитета по управлению имуществом МО «Холмогорский муниципальный район» Людмилы Фёдоровой, в реестре на получение участков состоят 147 семей Холмогорского района, 58 из которых уже стали собственниками участков до 15 соток в Емецке, Копачеве, Кехте и Холмогорах.

- В соответствии с «Порядком ведения реестра многодетных семей, желающих бесплатно приобрести земельные участки на территории МО «Холмогорский муниципальный район» выбор земельного участка осуществляется многодетными гражданами из перечня земельных участков в соответствии с очередностью, - поясняет Людмила Алексеевна. – Те, кто не нашли для себя желанный участок, смогут его получить в будущем. Отказ никаких негативных последствий не несет - семья остается в очереди.

На межевание участков на декабрь 2015 года из районного бюджета выделено софинансирование 25 тысяч рублей. На эти средства отмежуют несколько участков в Матигорах и Емецке. В каком объеме будут выделены средства из областного бюджета на межевание земельных участков в 2016 году пока неизвестно.

Очередь на получение участков для многодетных семей, как отмечает Людмила Алексеевна, продвигается медленно. Многих интересует, могут ли они межевать участки за свой счет, тем самым ускорив процедуру получения.

- В соответствии с законодательством работы по межеванию осуществляются за счет средств, выделенных из областного и районного бюджетов, - поясняет председатель КУМИ. - Формирование участков за счет многодетных семей законом не предусмотрено.

Земельные участки формируются, по возможности, с учетом пожеланий граждан. К примеру, хотят в Луковецком – мы не отказываем. Оговариваем даже место. Но в Холмогорах землю многодетным семьям мы можем выделить только на улице Ольховой. Такая ситуация сложилась потому, что в райцентре работает программа расселения из ветхого и аварийного жилья, и все участки которые высвобождаются при расселении многоквартирных домов, снова формируются под строительство многоквартирных домов.

Непростая ситуация с земельными участками сложилась и в Матигорах. Не только многодетным, но и семьям, состоящим в программах по индивидуальному жилищному строительству на селе, которые хотят улучшить свои жилищные условия, трудно найти свободные участки. Участки в Матигорах пользуется особым спросом как у жителей Матигор, так и жителей Холмогор. Свободные участки активно приобретаются гражданами для строительства домов, а расширить границы населенных пунктов нет возможности: земли, прилегающие к населенным пунктам, находятся в федеральной собственности.

Вместе с тем в большинстве сельских населенных пунктов, как правило, отсутствуют инженерные сети, а обеспечение таких участков коммуникациями не возложено на муниципальные образования. Поэтому людям приходится подключаться к частным сетям, а это дополнительные расходы.

Но получить земельный участок многодетным семьям с возможностью подключения к коммунальным сетям всё-таки реально. До 2017 года, по словам Людмилы Фёдоровой, министерство имущественных отношений Архангельской области планирует строительство сетей на участках, запланированных для выделения многодетным семьям в Емецке на Монастырском поле и в Матигорах на поле возле дамбы. Подробнее об этом можно узнать в комитете по управлению имуществом администрации МО «Холмогорский муниципальный район».

Людмила ТАРАСОВА

Малый бизнес

Берёшь патент – платишь половину

С 1 января 2016 года в Архангельской области вступает в силу закон, по которому сельские предприниматели, работающие по патентной системе налогообложения, будут платить половину стоимости патента.

Если, к примеру, в 2015 году годовая стоимость патента для ветеринара составляла 15000 рублей, то в 2016 году сельские ветеринары смогут платить 7500 рублей, если патент на перевозку грузов одним автомобилем в 2015 году стоил 28500 рублей, в следующем году для жителей села он будет стоить 14250 рублей.

Кроме того, с 2016 года впервые зарегистрировавшиеся предприниматели в сфере бытовых услуг получат право на двухлетние «налоговые каникулы». Напомним, что с апреля этого года уже введены налоговые каникулы для предпринимателей, начавших свое дело в производственной, социальной и научной отраслях.

Финансовая грамотность

Помощь заёмщикам

В Поморье открыта горячая линия правовой помощи заёмщикам.

Презентация проекта состоялась в правительстве Архангельской области.

Проект «Межрегиональная горячая линия бесплатной правовой помощи потребителям финансовых услуг» реализуется на средства гранта, выделенного по распоряжению Президента Российской Федерации на основании конкурса, проведённого движением «Гражданское достоинство» в 2015 году.

Телефон горячей линии бесплатной правовой помощи заёмщикам и потребителям финансовых услуг **8-800-500-13-80** (ежедневно с 8:00 до 20:00). Сайт межрегиональной общественной организации «Кредитный правозащитник» - www.fgramota.ru.

Ломоносовские премии от правительства Архангельской области в этом году вручены: Государственному академическому Северному русскому народному хору; коллективу центра судоремонта «Звёздочка»; коллективу Архангельского НИИ сельского хозяйства; коллективу медиков Архангельска и Северодвинска, представителей фонда «Добрый мир». Кроме того, две премии присуждены молодым ученым САФУ и СГМУ.

Традиции на земле Ломоносова

20 ноября в Холмогорах прошли 46-е Ломоносовские чтения

На случай, если река не замерзнет, у организаторов чтений был заготовлен запасной вариант - экскурсия для гостей по Холмогорам. Но погода решила: традиции нельзя изменять. И пеший переход (для транспорта переправы еще нет!) в село Ломоносово состоялся.

Гости чтений – это делегации СГМУ, САФУ, Ломоносовского фонда, ученые из Сибирского отделения РАН. У памятника нашему великому земляку их уже ждали ломоносовцы. Небольшой митинг, затем экскурсия по музею. В последние годы, с тех пор, как установили у Дмитриевской церкви памятный знак Василию Дорофеевичу и Елене Ивановне Ломоносовым, стало традицией посещение и этого места. Именно здесь, отмечали собравшиеся, больше всего ощущается связь ученого с малой родиной.

- Я родом из Санкт-Петербурга, - сказал главный научный сотрудник Института эволюционной физиологии и биохимии РАН Святослав Сороко. - Мы, петербуржцы, считаем, что Ломоносов и наш земляк. В нашем городе он жил и работал, мы бережно относимся к месту его захоронения в Александро-Невской лавре.

Капсула с землей с могилы М.В. Ломоносова заложена у этого памятного знака. К 304-й годовщине ученого снова частица земли была доставлена из Санкт-Петербурга в Ломоносово: просьбу заместителя председателя Холмогорского отделения Ломоносовского фонда Тамары Ульяновой выполнила ее внучка. Это – еще один поклон родителям гения.

А в восстановленной, отреставрированной церкви Дмитрия Солунского впервые прошла лития по Михаилу Ломоносову и его родителям. Службу провел благочинный Холмогорского прихода священник Евгений Смалько.

Люди с горячими сердцами

Пленарное заседание Ломоносовских чтений открыл глава района Павел Рябко:

- В этом году чтения посвящены теме: «Ломоносов о сохранении российского народа и здоровье нации». Труд этот был написан почти триста лет назад, а актуален он и сегодня.

Ученые это подтверждают. «В 18 веке никто не сделал для медицины больше, чем Ломоносов, - отметила в своем выступлении заведующая кафедрой педиатрии СГМУ, профессор Светлана Малявская. – Его исследования стали отправной точкой и в 19, и в 20 и даже в 21 веке».

- Ломоносов говорил о сохранении здоровья и приумножении российского народа, - отметил Святослав Сороко. – Будущее любой страны зависит от здоровья детей. Сейчас уже абсолютно точно установлено, что если у ребенка до рождения или после – до полного его развития – возникают отклонения в здоровье, это создает проблемы на всю жизнь. Одно из основных направлений нашей лаборатории – разработка методов ранней диагностики отклонений в развитии детей и методов их коррекции. Много лет мы работаем над этим в условиях Севера, в том числе и в Архангельской области, в основном, в отдаленных сельских школах, используя при этом самую современную технику.

Вице-президент Ломоносовского фонда Татьяна Буторина представила книгу о нашем земляке Викторе Третьякове из серии «Жизнь замечательных северян». Презентация книги состоялась в начале ноября на VII Третьяковских слушаниях.

Примечательно, что свои исследования проводят и наши юные земляки. Традиционно на Ломоносовских чтениях с докладами выступают школьники. На этот раз их герои – люди, посвятившие себя медицине.

Интересный материал о хирурге, почетном гражданине Холмогорского района Альберте Титове собрала восьмиклассница Верхнематигорской школы Елизавета Короткая. Многие холмогорцы были его пациентами, но не многие знают, что за годы работы в Холмогорской больнице Альберт Тимофеевич провел более десяти тысяч операций. А на решение стать врачом повлияла собственная травма – на сенокосе сломал ногу, поначалу кость срослась неправильно, пришлось снова ломать и гипсовать. Тогда и решил: буду хирургом.

«Человек с горячим сердцем» - так называется исследовательская работа ученика 8 класса Холмогорской школы Максима Беспалова о Галине Патрушевой. 37 лет она проработала акушеркой в Холмогорской больнице, а сейчас следит за здоровьем малышей в детском саду «Журавушка». Заслуга перед медициной Галины Аскольдовны еще и в том, что все трое ее сыновей выбрали эту важную профессию: Александр - кандидат медицинских наук, доцент кафедры акушерства и гинекологии Кировской медицинской академии, Евгений – заведующий стоматологическим отделением Котласской больницы, Сергей работает акушером-гинекологом в Архангельской областной больнице.

И еще об одной традиции. День рождения Михаила Васильевича Ломоносова – это праздник для его земляков. Торжественность ему придали барабанщицы – кадеты Холмогорской школы. Звучали со сцены красивые голоса учениц музыкальной школы. В этом году образовался хор районной администрации и уже не в первый раз с успехом выступает он перед холмогорцами.

Повеселил фольклорный дуэт Марии Синкевичус и Олеси Чирикиной. Праздничным подарком землякам Ломоносова стало выступление заслуженных артистов России, ансамбля «Журавушки». Этим и завершились очередные Ломоносовские чтения.

Лауреаты районных премий

На пленарном заседании Ломоносовских чтений состоялось вручение ежегодных районных премий.

Премия им. М.В. Ломоносова администрации МО «Холмогорский муниципальный район» вручена Галине Рудаковой.

В Год литературы премия присуждена за большой вклад в сохранение и развитие отечественной литературы, творчество Русского Севера. Галина Рудакова – член Союза писателей России с 2007 года, автор нескольких стихотворных сборников и краеведческих книг, лауреат областной премии имени Николая Рубцова. Живет в деревне Ичково Холмогорского района.

Премии главы МО «Холмогорский муниципальный район» вручены одаренным и способным учащимся. В этом году лауреатами стали: в номинации «Художественное творчество» - Елизавета Обрядина, Холмогорская школа; в номинации «Учебная деятельность» - Тимур Меджидов, Холмогорская школа; в номинации «Научно-техническое творчество и учебно-исследовательская деятельность» - Александра Погарская, Двинская школа; в номинации «Любительский спорт» - Дмитрий Драчев, Холмогорская школа, Даниил Коробицын, Луковецкая школа, Алёна Ермолина, Емецкая школа.

Выставка

Повод почитать Ломоносова

Аппарат для измерения давления 19 века, маска для наркоза тех же времен, чемоданчик земского доктора – «медицинские» экспонаты из фондов Емецкого музея, представленные на выставке в день проведения Ломоносовских чтений.

Они, пожалуй, больше всего интересовали подходивших. Хотя вся выставка называется «Идеи М.В. Ломоносова в развитии здравоохранения Холмогорской земли». Подготовлена она сотрудниками Ломоносовского музея и его филиалов. Если почитать информацию, оформленную в рамочках, или послушать экскурсоводов, можно было узнать и много другого интересного.

Например, то, что основатель Сийского монастыря Антоний прославился как «лечец». В 15 веке в монастыре была больница, при приеме в которую преимуществом пользовались богатые жертвователи. Крестьяне, рыболовы и зверобои оплачивали лечение своим трудом.

В 19 веке появились уездные больницы. «В 1868 году в губернию учреждены 7 сельских врачей, в том числе и в село Емецк. Но отсутствие жилья и условий работы препятствовало их работе в уезде. В 1894 году отмечается отсутствие фельдшеров в большинстве сельских поселений». Сравните с днем сегодняшним.

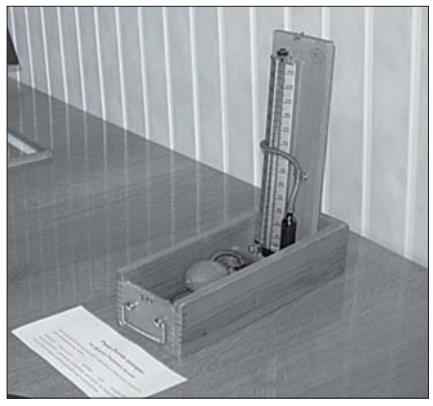

О самом Ломоносове: медицинских трудов у него было два, но, как утверждают авторы выставки, «медицинские наблюдения разбросаны по многим сочинениям». Например, «Письмо о пользе стекла» или «Первые основания металлургии или рудных дел». Интересно увидеть связь? Повод почитать Ломоносова.

Мария КУЛАКОВА
Фото автора

Праздничные мероприятия, посвященные Дню матери, пройдут в учреждениях культуры района.

29 ноября Матигорский ДК приглашает на концерт «Благодарю, родная, за заботу», начало в 15 часов. Праздничный концерт в этот день состоится и в Усть-Пинежском ДК, начало в 13 часов. 27 ноября в 18 часов - концерт в к/т «Двина» в Холмогорах.

Литература

От XVII века до наших дней

Участники Ломоносовских чтений первыми увидели «Литературную карту Холмогорского района».

«Путь» по карте начинается с 17 века. Первое имя - архиепископ Афанасий, перу которого принадлежит ряд богословских и светских сочинений. 18 век: основоположник русского литературного языка Михаил Ломоносов. Век 20-й: уроженец Емецка, русский поэт Николай Рубцов, северный писатель Николай Жернаков, поэты Николай Леонтьев, Василий Калинкин, краевед Юрий Фомин. Наши современники – Галина Рудакова, Лилия Корытова, Дмитрий Попов... Два десятка поэтов и писателей.

- Библиотека уже довольно давно занимается литературным краеведением. И сейчас, в Год литературы, мы решили собрать воедино 20 ярких имен, которые дала литературе Холмогорская земля, и при поддержке районной администрации смогли реализовать эту идею, - пояснила библиограф Татьяна Баландина.

Презентация состоялась во время пленарного заседания Ломоносовсих чтений, а в фойе администрации рядом с «Литературной картой» была организована выставка книг наших земляков.

Мария КУЛАКОВА
Фото автора

К 80-летию Николая Рубцова

Мать и отец России – деревня и труд

Однажды я случайно услышал из уст патриарха Московского и всея Руси Кирилла: «Церковь – духовная мать России...» С тех пор заинтересовал меня вопрос: а что является матерью и отцом России? Думал, что на этот вопрос я не смогу ответить никогда. Я даже поставил знак равенства между этим вопросом и поиском национальной идеи. И вот наконец удача улыбнулась мне: я нашел убедительный ответ... у гениального поэта Н.М. Рубцова. Поэт – человек, публично мыслящий, следовательно, формирующий общественное мнение; поэт-классик отражает в своем творчестве дух и мысли своей эпохи. Скоро мы будем праздновать 80-летний юбилей со дня рождения Николая Михайловича.

Удивило меня следующее. В серии «Великие поэты», включающую 100 томов, 45-й том посвящен нашему земляку. Я ознакомился с ним, прочитал с огромным удовольствием книгу Н.М. Коняева «Николай Рубцов» (серия ЖЗЛ) – самую полную и обстоятельную биографию поэта и двухполосный материал Д. Шеварова «Тихая его родина. Осенние прогулки с другом по вологодским адресам Николая Рубцова» в «Российской газете» (№ 256 (6827), 12 ноября 2015 г., с. 30–31), но удача мне, к сожалению, не улыбнулась. И все-таки открытие случилось! Мои искания увенчались успехом! Стихотворение «Острова свои обогреваем...» меня просто обожгло! Его не оказалось ни в 45-м томе, где, казалось бы, должны быть представлены лучшие творения Николая Михайловича, ни в книге Н.М. Коняева, ни в статье Д. Шеварова. 5-е (последнее) четверостишие звучит так:

Не кричи так
жалобно, кукушка,
Над водой,
над стужею дорог!
Мать России целой –
деревушка,
Может быть,
вот этот уголок ...

Просто гениально! Невольно вспомнил прочитанные ранее нетленные строки Сергея Викулова:

Я хотел бы, Россия,
Чтобы ты не забыла,
Что когда-то ты вся
Началась с деревень...

Но, увы, Сергей Викулов не дал четкого ответа на мой вопрос, и я не смог тогда открыть для себя рубцовскую истину. Нельзя не воспроизвести здесь же отрывок из стихотворения прекрасного поэта Николая Мельникова:

Поставьте памятник деревне
на Красной площади в Москве,
Там будут старые деревья,
там будут яблоки в траве.
И покосившаяся хата
с крыльцом, рассыпавшимся в прах,
И мать убитого солдата с позорной пенсией в руках.

В эти четыре строчки поэт вложил неутихающую и вечную скорбь по единой матери России – деревне и ее выходцах – еще мальчиках, оплакиваемых матерями до могильного креста. Пронзительных стихотворений о деревне немало, но только Рубцов предвидел: Россия будет жить, пока жива деревня.

Один знакомый мудрый преподаватель все время спрашивает студентов: «Можете ли вы назвать главный признак личной свободы человека?» И отвечает на этот вопрос так: способность прокормить себя! А что является главным признаком суверенитета страны? То же самое. В Советском Союзе только Россия и Белоруссия были донорами в общесоюзный бюджет – это факт неоспоримый. В настоящее время Беларусь, не имея нефти и иного сырья, не только сохранила деревню, но и подняла село на новый уровень, создав агрогородки и обеспечив тем самым себе продовольственную безопасность.

И здесь уместно задаться вопросом: а кто отец России? Найти ответ было намного легче. Совсем недавно мы отмечали 100-летие со дня рождения выдающегося поэта К. М. Симонова. В его поэме «Пять страниц» я прочел следующие строчки:

Человек выживает,
когда он умеет трудиться.
Так умелых пловцов
на поверхности держит вода.

Думаю, что я сделал верный вывод: труд – отец России. Так и в жизни: только трудолюбивая, полная семья – первооснова Родины, источник рождения национальной души – может быть счастливой!

Считаю вышеизложенное своим открытием. До сих пор задаю многим один и тот же вопрос: что является матерью и отцом России? – и пока не получил ни от кого, на мой взгляд, естественного ответа, к которому я пришел благодаря Николаю Рубцову.

Ростислав ЕРЕМЕНКО,
студент 1-го курса юридического факультета Института управления
(г. Архангельск)

В ожидании праздника

Подари игрушку… ёлке

Главную новогоднюю елку в Холмогорах планируют установить на площади Морозова после 20 декабря.

По словам главы МО «Холмогорское» Зинаиды Карпук, сейчас решают вопрос, откуда доставят к нам зеленую красавицу. Ясно одно – из леса. Елка непременно должна быть живой, пышной и большой на радость гостям и самим холмогорцам.

Электрические гирлянды были закуплены в прошлом году. Не помешают и новые игрушки. В их изготовлении при желании могут поучаствовать жители села. А пока созданием украшений для новогодней елки заняты воспитанники детского сада «Журавушка»: с 23 ноября по 21 декабря в дошкольном учреждении объявлена акция «Подари игрушку елке».

Людмила ТАРАСОВА

Конкурс

Новый год у ворот

Холмогорский краеведческий музей при поддержке администрации МО «Холмогорское» приглашает к участию в семейном конкурсе «Новый год у ворот».

Участниками могут стать все желающие: семейные пары, родители с детьми, бабушки с внуками.

Конкурс будет проходить в номинациях «Ёлочная игрушка», «Атрибут праздника (все, что связано с Новым годом - елка, дед Мороз, свечи и др.)», «Символ года 2016». Участникам предлагается изготовить ёлочные украшения, новогодние сувениры, игрушки. Работы могут быть выполнены в любой технике из любых материалов. Работы принимаются в Холмогорском краеведческом музее до 25 декабря. Подробности по телефону 34-067.

Конкурс

Символ года – своими руками

Холмогорская районная библиотека проводит новогодний конкурс для рукодельников.

Тема конкурса – «Символ 2016 года», а символом предстоящего года по восточному гороскопу станет Огненная обезьяна. Для участия необходимо представить работу на заданную тему, выполненную в любой технике: вязание, декупаж, лепка, фелтинг, шитье, бисероплетение, скрапбукинг, вышивка, мыловарение и т.д. Это может быть игрушка, поделка, предмет с изображением символа года, вышитая картина и т.д. Главное – ваше творчество!

Конкурсные работы принимаются в библиотеке до 19 декабря (включительно). Победителей определят путем голосования в группе Вконтакте «Холмогорская районная библиотека», где будет размещен альбом с фотографиями работ. А сами работы будут выставлены в читальном зале библиотеки.

Фото

Привлекателен образ читающего

Чтобы Год литературы оставил хорошие воспоминания, сфотографируйтесь с любимыми книгами.

Фотоконкурс «Мой портрет с любимой книгой» проводит Холмогорская районная библиотека. В положении о конкурсе среди целей и задач прописано: «Отражение средствами фотографии привлекательного образа читающего человека».

В конкурсе несколько номинаций: «Любимая книга» (портрет с любимой книгой), «Случайный кадр», «Моя семья и книга», «Момент чтения в библиотеке».

Работы принимаются в библиотеке до 17 декабря. Награждение победителей состоится на мероприятии, посвященном закрытию Года литературы. С условиями конкурса можно ознакомиться на сайте библиотеки и на ее страничке Вконтакте.

В Холмогорском районе прошли конкурсы под общим названием «Безопасная дорога». Так, на конкурс «Движение с уважением» поступило полсотни детских рисунков, лучшие из них будут использованы для печати баннеров. Также подведены итоги конкурсов листовок, видеороликов и статей. Протоколы опубликованы на сайте районной администрации www.holmogori.ru

Культура

Рябиновые встречи в Коноше

Вокальный коллектив «Нежность» из Матигор представил Холмогорский район на межрегиональном конкурсе.

Ежегодно, с 2003 года, в конце ноября в Коношском доме культуры проходит межрегиональный фестиваль-конкурс хоровых и вокальных коллективов Архангельской и Вологодской областей «Рябиновые встречи».

В этом году на фестиваль приехали 37 творческих коллективов, чтобы посоревноваться в исполнительском мастерстве в номинациях «Народное пение», «Академическое исполнение». Более семи часов звучали на сцене песни и музыка.

Наш район представлял вокальный коллектив «Нежность» МКУК «Матигорский культурный центр». Коллектив достойно выступил, завоевав диплом лауреата III степени в номинации «Народное пение». Группа представляла два концертных номера: песню Геннадия Заволокина «Крушина» и русскую народную песню «Шел казак». Конечно, сначала у всех нас было легкое волнение перед конкурсом, но волновались зря, мероприятие прошло замечательно, артисты выступали на большом эмоциональном подъеме. Зрители принимали очень хорошо.

В дружеской обстановке участники фестиваля делились своими успехами и достижениями. Компетентное жюри, в состав которого вошли: заслуженный работник культуры РФ Зинаида Попова, преподаватель Вологодского колледжа искусств Галина Гизатулина, преподаватель вокала Архангельского педколледжа Татьяна Быкова, работало демократично и без оглядки на звания, все имели равный голос. Проблема заключалась в другом, и причина затянувшейся паузы, когда жюри после концерта удалилось на совещание, была очевидна для всего зала: столько прекрасных коллективов, и чуть ли не каждый реально претендовал на призовое место. Впрочем, были и коллективы, как говорится, вне конкуренции - на голову выше других в исполнительстве, например, хор «Фантазия» из города Вельска, который завоевал гран-при конкурса.

Наталья ЗИНОВЬЕВА

Отметили

У школы - День рождения

19 ноября Холмогорская школа отметила свой день рождения.

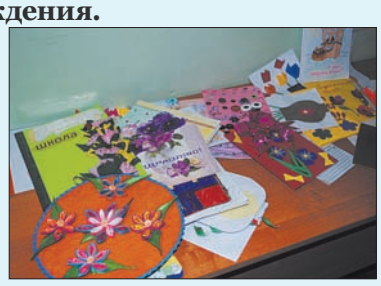

В этот день была организована праздничная линейка, игра на сплочение «Мы дружбой едины», фестиваль открыток и фестиваль детского творчества «Школа зажигает звезды». Фестиваль открыток – это более 100 поделок в стиле «Hand-Made»: рисунки, аппликации, вышивка, бисероплетение, вязание, оформление коллажей.

Не менее интересно прошел и фестиваль творчества. Ребята пели, читали стихи, танцевали, ставили сценки и демонстрировали свои способности в декоративно-прикладном творчестве. Всех участников наградили грамотами.

Людмила ТАРАСОВА
Фото автора

Флорбол

Кубок Ломоносова

28 ноября в спортивном зале Холмогорской средней школы состоится открытый турнир по флорболу «Кубок М.В. Ломоносова».

К участию в турнире приглашаются сборные команды общеобразовательных школ, ДЮЦ, ДЮСШ и спортивных клубов. Справки по телефонам 33400, 33470. Начало соревнований в 10 часов.

Любимое дело — для себя и района

Холмогорская команда по флорболу «Темп» известна далеко за пределами не только района, но и области. Её тренер, учитель физкультуры Холмогорской школы Павел Потолицын выпустил уже не одно поколение спортсменов. Сейчас на его попечении две команды: юношей 1999-2000 г.р. и мальчиков 2003-2004 г.р.

Сегодня наш рассказ - о двух игроках младшей группы: вратаре Илье Зелянине и бомбардире Никите Коледе.

Мальчики учатся в пятом классе Холмогорской школы. Ещё в начальной школе на соревнованиях между классами на них обратил внимание Павел Александрович. Предложил попробовать свои силы в профессиональной игре. Мальчишки согласились. Теперь они уже принимают участие не только в районных и областных играх, но и во всероссийских.

За свою непродолжительную спортивную карьеру мальчишки побывали и в Санкт-Петербурге, и в Подмосковье. В основном, это игры в составе других команд. Тренеры замечают на соревнованиях игроков, подающих надежды, и зовут выступить за свои команды. Это отличный опыт для флорболистов, планирующих заниматься и дальше.

Нелёгок путь становления настоящего спортсмена. «Темп» тренируется пять дней в неделю. И играют ребята не только во флорбол — осваивают футбол и хоккей, участвуют в соревнованиях по этим видам спорта.

И везде с мальчишками ездят их родители. Без их поддержки вряд ли они добились бы больших результатов.

– Наши главные болельщики — мамы и папы, - говорит Илья. - Они болеют за нас, подбадривают. А после игры указывают нам на наши ошибки. За эти годы они научились разбираться во флорболе ничуть не хуже Павла Александровича.

О своём тренере юные спортсмены говорят с уважением: справедливый, отзывчивый, добрый. А тренер, в свою очередь, только положительно отзывается о подопечных: трудолюбивые, упорные.

– Во время летних каникул мы тоже занимаемся спортом, - рассказывает Никита. - Иногда нас на тренировки приглашает Павел Александрович, иногда сами собираемся поиграть. Стараемся держать себя в форме.

По признанию ребят, они любят флорбол и планируют заниматься им и дальше. К тому же и перспективы у них есть: Илья неоднократно становился лучшим вратарём соревнований, Никита — лучшим бомбардиром.

Конечно, за спортом нельзя забывать и об учёбе, но мальчикам, по их словам, на всё времени хватает. Заниматься любимым делом — главное в жизни. А дело, которым занимаются Илья и Никита, прославляет не только их, но и наш район.

Жанна КОСМЫНИНА
Фото из архива команды «Темп»

Открытие лыжного сезона в Холмогорском районе состоится в следующие выходные. 5 декабря в Матигорах пройдут традиционные лыжные соревнования, посвященные памяти Заслуженного врача РСФСР, Почетного гражданина Холмогорского района А.Т. Титова. Открытие соревнований – в 12 часов.

За здоровый образ жизни

Игры для сильных

В минувшие выходные в Холмогорах впервые прошли состязания по фрироупу

Что это за вид спорта? А может, развлечение? В интернете удалось узнать, что «фрироуп» - это «красиво висящие сады». А подробнее рассказал организатор мероприятия Кирилл Телицын, генеральный директор автономной некоммерческой организации «Центр развития культуры, спорта и туризма «Кирс»».

- В отличие от туризма и альпинизма, где предусмотрено всё, чтобы избежать срыва участника, фрироуп допускает падения. Более того, именно возможность в любой момент потерять равновесие, опереться на землю и внезапно потерять зачётную попытку и создаёт атмосферу экстремального приключения. Дистанция состоит из контрольных пунктов, прохождение осуществляется в определённом порядке.

«Фрироуп» – долгосрочный социальный проект АНО «Кирс», единственной организации в Архангельской области, которая имеет лицензию на проведение этих игр. Мероприятия проводятся при поддержке министерства по делам молодежи и спорту Архангельской области, благотворительного фонда «Люди Севера» и «Роснефти».

Фрироуп уже смогли оценить жители Онеги, Северодвинска, Новодвинска, Шенкурска, Каргополя, Луковецкого. И вот, наконец, команда «Кирса» познакомила с ним и холмогорцев. Правда, особого ажиотажа и интереса игры у местных жителей не вызвали. А вот луковчанам, наоборот, фрироуп понравился. Игра на территории поселка на следующей неделе будет проходить уже в третий раз.

Людмила ТАРАСОВА
Фото автора

Зимние забавы

Готовим коньки...

В Холмогорах начались работы по заливке катка.

Катание на коньках для жителей райцентра становится популярным. На каток идут и взрослые, и дети. Здесь проводят соревнования и занимаются ребята из хоккейных секций.

- Когда будет закончена заливка, пока сказать трудно, - говорит директор МБОУ ДО «РЦДО» Елена Лобанова. - Все зависит от погоды. Сейчас намораживают ледяную подушку, которую уже позже покроет ровный лед. После того, как покрытие на катке станет прочным и гладким, будет утвержден график для массовых катаний.

В прошлом году к концу ноября каток был открыт. Позволит ли нынешняя зима не отстать от графика - покажет время. А пока работы продолжаются.

...и «ватрушки»

В Ломоносове в самом разгаре подготовка горки для катания на «ватрушках».

Горка нынешней зимой, по словам Виктора Тышкунова, организатора «ватрушечных» катаний, будет значительно больше, чем в прошлом году. Летом удалось на склон подсыпать несколько КАМАЗов песка, разровнять поверхность. Также в целях безопасности планируют сместить горку от проезжей части ближе к берегу. Новинкой этого сезона станет катание на снегоходах, к которому, при желании, можно будет прицепить и «ватрушку».

Людмила ТАРАСОВА

Волейбол

Кубок Ломоносова: чемпионы те же

21-22 ноября в Холмогорах прошёл 6-й женский и 28-й мужской турнир по волейболу на приз «Кубок М.В. Ломоносова»

Среди пяти женских команд завидное постоянство в победах показывают спортсменки из г. Новодвинска. Они третий год подряд занимают первое место. Не сдают своих позиций волейболистки из Пинежского и Виноградовского районов, занимая, как и год назад, второе и третье места.

Обыграв команду Приморского района, но уступив в игре за третье место спортсменкам из Двинского Березника, команда п. Луковецкого, представлявшая Холмогорский район, заняла четвёртое место. Не попав в призёры, луковчанки отличились в волейбольных конкурсах, выиграв два из трёх. Они были лучшими на точность подач мяча и в нападающем ударе. В конкурсе передач победили пинежские волейболистки.

Команде Новодвинска – памятный кубок, игрокам - медали за первое место. Дипломами и медалями награждены команды и игроки, занявшие второе и третье места.

Благодаря постоянным спонсорам турнира Л.И. Москвиной и Е.А. Потолицыной победители конкурсов получили сладкие призы – наборы конфет, а лучшие игроки соревнований – памятные сувениры. Их получили в разных номинациях: Кристина Милюк из команды Пинежского района, новодвинские волейболистки Мария Макковеева и Любовь Федотова, игрок Луковецкой команды Светлана Зотова.

Не поменялся победитель и среди шести мужских команд, прибывших на соревнования. Памятный Кубок второй год подряд завоевала команда Приморского района, которая, как и в 2014 году, в игре за первое место встретилась с «Гидросервисом» из Архангельска. Для выявления победителя потребовались все пять партий, допустимых в соревнованиях по волейболу. Победив со счетом 3:2, приморцы завоевали Кубок.

В игре за третье место пинежские игроки обыграли новичков турнира, команду «Прогресс» (Архангельск). Не смогли оказать сопротивления своим соперникам ни старожилы, участвующие во всех 28 соревнованиях, волейболисты Виноградовского района, ни хозяева – холмогорцы, занявшие последующие места.

В перерыве перед финальными играми, как и у женщин, были проведены волейбольные конкурсы. В них отличились команды «Гидросервис», «Прогресс» и волейболисты Приморского района.

На церемонии награждения главный судья соревнований Александр Колесов и главный специалист отдела молодёжной политики, культуры и спорта Николай Негодяев вручили победителю памятный Кубок, командам-призёрам - дипломы, игрокам - медали: приморцам - «золотые», «Гидросервису» - «серебряные», пинежским игрокам – «бронзовые». Памятные сувениры, представленные Холмогорским отделением Межрегионального Ломоносовского фонда, ФБУ ИК 12 УФСИН (начальник Ф.Ш. Алиев) получили лучшие игроки соревнований: из команды Приморского района Алексей Дементьев и Виктор Медведков, игрок «Гидросервиса» Сергей Андрощук, пинежский волейболист Николай Распутин.

Приятный сюрприз преподнесла команда «Прогресс», которая вручила денежные сертификаты на приобретение спортивного инвентаря лучшим игрокам в каждой команде, а также самому молодому и самому старшему игроку. Их получили пинежанин Вячеслав Вальков и единственный участник всех 28 турниров Сергей Севастьянов из команды Виноградовского района. Были изготовлены и вручены всем участникам памятные значки (ИП О.А. Щипакова).

Турнир завершён. Всем командам организаторы высказали слова признательности за участие в соревнованиях памяти нашего великого земляка М.В. Ломоносова и пригласили на следующий год. Представители команд и участники выразили свою благодарность администрации Холмогорской средней школы им. М.В. Ломоносова (директор Р.Е. Томилова), районному центру дополнительного образования (директор Е.В. Лобанова) за тёплый приём и создание хороших условий для проведения соревнований, работникам МКУК «Холмогорская централизованная клубная система» В. Ахмедовой и Е. Зуевой за организацию и проведение церемонии открытия турнира.

Волейбольному «Кубку М.В. Ломоносова» говорим до свидания. Впереди турнир памяти великого учёного у флорболистов. До встречи в спортзале!

Владимир УЛЬЯНОВ
Фото Жанны Космыниной

Сотрудники исправительной колонии №12 (Холмогорский район) при досмотре холодильника, привезенного после ремонта, обнаружили тщательно замаскированный тайник. При вскрытии тайника извлекли запрещенные предметы: 18 мобильных телефонов, зарядные устройства, гарнитуры к ним, а также две колоды игральных карт, сообщает пресс-служба регионального УФСИН.

Рейд

Долг платежом красен

На минувшей неделе сотрудники отдела судебных приставов Холмогорского района, совместно с представителем СМИ провели целевые рейды по территории МО «Холмогорское». Основная цель - посетить граждан, имеющих задолженности по оплате жилищно-коммунальных услуг перед ООО «Холмогоры».

Стоит сказать, что эти должники косвенно причастны к возникшей проблеме по обеспечению теплом районного центра. Ведь деньги, полученные поставщиком услуги от потребителей, идут в том числе и на закупку топлива, и ремонт котельных. Получается, что гражданин, добросовестно оплачивающий каждый месяц доставляемые ему счета, страдает от злостных неплательщиков.

В 2015 году на исполнении в ОСП по Холмогорскому району находилось 259 исполнительных производств о взыскании задолженности за коммунальные услуги на общую сумму около 5 миллионов рублей.

На маршруте

Участники собираются в здании отдела судебных приставов. Старший судебный пристав Холмогорского района Марина Потапова дёт последние советы и указания. В руках у приставов целые кипы исполнительных производств. Работы на сегодня хватит.

Первый адрес. Перед нами железная дверь квартиры. Её низ существенно деформирован: наверное, гости пытались достучаться до хозяина ногами. Но на деликатный стук рукой пристава ОУПДС дверь нам открывают.

Долг мужчины – порядка 100 тысяч рублей. Официального источника дохода он не имеет. Но ведь гасить задолженность можно частями, от случайных заработков. Эту информацию судебный пристав-исполнитель доводит до сведения должника. Он согласно кивает головой: что еще остается делать.

Тем временем осматриваем квартиру. На кухне – один стол и плита. Пол здесь - асфальт на улице чище будет. Вход в маленькую комнату занавешен покрывалом. В кладовке – бардак. В большой комнате – телевизор, сервант и диван. Приставы объясняют, что в случае дальнейшего уклонения от погашения долга на имущество должника может быть наложен арест. А в особых случаях предусмотрено выселение должника из его квартиры в иное жилое помещение.

По другому адресу нас встречает хозяйка комнаты, которую недавно приобрела. Говорит, что все долги были погашены. Приставы просят её представить необходимые документы. Квитанции женщина обещает принести в отдел в самое ближайшее время.

Ещё по одному адресу должника нет дома. Но этажом выше живут его родственники. Они общаются с приставами через узкую щель входной двери: «Разговаривайте с ним сами». Тем не менее, соглашаются сообщить задолжавшему родственнику о их визите.

Похожая реакция была еще у одной женщины – также родственницы должника. «Никаких у меня с ним контактов нет! Он звонит на телефон – отвечаю, а как в ответ позвонить, не знаю. Запишите на бумажке данные: будет возможность, передам. А так, своих проблем хватает!»

В непростых условиях

Судебным приставам-исполнителям зачастую приходится выслушивать нелестные высказывания от должников, бывать в помещениях, где антисанитарные условия. Так было и в этот раз.

На стук в дверь нам открывает хозяин квартиры. Здесь проживает несколько человек, и ситуация немного необычная. На момент вступления в законную силу решения суда из зарегистрированных в квартире официальный источник дохода имела лишь младшая дочь хозяина, с которой часть долга и списали, хотя она уже фактически здесь не проживала.

Что ж, бывает и так. Это закон. Но теперь ситуация изменилась. Хозяин получает пенсию, один из сыновей устроился на работу – сумму долга будут вычитать из этих доходов. А текущие платежи, по словам мужчины, они исправно оплачивают.

* * *

- Я здесь полгода не жила! Позавчера только приехала! – отвечает нам в очередной квартире женщина. На этот случай также существуют нормы законодательства, которые должница не исполнила. От разговора она решительно отказывается.

Интересно то, что долг по исполнительным производствам был списан с пенсии мужа. За женщиной остается небольшая сумма - 133 рубля, но она не собирается ее оплачивать, мотивируя тем, что нет денег. Мужчина соглашается взять на себя долг женщины, о чем пишет тут же судебным приставам-исполнителям соответствующее заявление с просьбой вычесть сумму из его пенсии.

Тем, кто не платит

Несколько слов тем, кто игнорирует погашение долгов. В случае, если в добровольный срок должник, будучи уведомлен о возбуждении в отношении него исполнительного производства, не погашает имеющуюся задолженность, судебный пристав-исполнитель выносит постановление о взыскании исполнительского сбора в соответствии со статьей 112 Федерального закона «Об исполнительном производстве», что составляет семь процентов от подлежащей взысканию суммы или стоимости взыскиваемого имущества, но не менее одной тысячи рублей с должника-гражданина или должника - индивидуального предпринимателя и десяти тысяч рублей с должника-организации. Также судебные приставы-исполнители вправе наложить арест на имущество должника, не являющееся предметами первой необходимости, для дальнейшей его реализации и погашения задолженности. В ряде случаев по решению суда могут выселить должника из занимаемого жилья.

Сергей ОВЕЧКИН

Внимание!

Полиции требуется помощь

19 мая 2015 года в Северной Двине, в полукилометре от деревни Бабанегово Приморского района, был обнаружен труп мужчины без одежды, с повреждениями в области головы.

По признакам преступления, предусмотренного частью 1 статьи 105 УК РФ «Убийство», правоохранительными органами было возбуждено уголовное дело. В настоящий момент оно находится в производстве Приморского межрайонного следственного отдела Следственного управления Следственного комитета РФ по Архангельской области и НАО.

В ходе следствия удалось установить личность погибшего - Дружинин Владимир Сергеевич, 1969 года рождения, зарегистрирован по адресу: город Архангельск, улица Школьная, д. 86 кв.106.

До настоящего времени лицо (лица), совершившее (-ие) преступление, не установлены. Органом предварительного следствия допускается, что оно могло произойти на территории Холмогорского района.

Граждан, имеющих сведения о месте жительстве Дружинина, месте работы его с конца 2013 года и в течение 2014 года, а также обладающих иной информацией, просят обращаться по телефонам: 02, 33-829 (дежурная часть ОМВД России по Холмогорскому району), 33-539 (телефон доверия) или к участковым уполномоченным полиции на местах.

На фото: Дружинин В.С.

Прокурор разъясняет

Об изменениях в статью 264 УК РФ

(нарушение правил дорожного движения и эксплуатации транспортных средств)

Федеральным законом от 31.12.2014 года №528-ФЗ в Уголовный кодекс РФ внесены изменения, усиливающие уголовную ответственность за совершение преступлений в сфере безопасности дорожного движения лицами, находящимися в состоянии алкогольного опьянения.

Изменения вступили в силу с 1 июля 2015 года.

Так, части 4 и 6 ст. 264 УК РФ (нарушение правил дорожного движения и эксплуатации транспортных средств) в новой редакции устанавливают нижний предел наказания в виде лишения свободы для лиц, находившихся в состоянии алкогольного опьянения, совершивших нарушение правил дорожного движения, повлекшее по неосторожности смерть потерпевших.

С учетом изменений, часть 4 ст. 264 УК РФ будет предусматривать наказание в виде лишения свободы на срок от 2 до 7 лет, часть 6 ст. 264 – от 4 до 9 лет.

В настоящее время за совершение преступления, предусмотренного ст. 264 УК РФ, в качестве дополнительного наказания предусмотрено лишение права занимать определенные должности или заниматься определенной деятельностью.

В примечаниях к ст. 264 УК РФ законодатель определяет понятие лица, находящегося в состоянии опьянения.

Кроме того, Уголовный кодекс дополнен статьей 264.1, предусматривающей уголовную ответственность за управление транспортным средством в состоянии опьянения лицом, ранее подвергнутым административному наказанию за управление транспортным средством в состоянии опьянения либо имеющим судимость за совершение в состоянии опьянения преступления, предусмотренного ст. 264 УК РФ.

Санкция ст. 264.1 предусматривает наказание в виде штрафа от 200 до 300 тысяч рублей или в размере заработной платы осужденного за период от 1 года до 2 лет, обязательных работ на срок до 480 часов, принудительных работ и лишения свободы на срок до 2 лет.

В качестве дополнительного наказания предусмотрено лишение права занимать определенные должности или заниматься определенной деятельностью до 3 лет.

Е. ТИТОВ
прокурор района

Кража

Что плохо лежит

В период с 15 по 25 октября при неизвестных обстоятельствах с территории котельной РТП, что в райцентре, пропали скользящие опоры в количестве 19 штук.

Заявление о хищении имущества поступило в ОМВД России по Холмогорскому району. Общий ущерб устанавливается, полицейские проводят оперативно-розыскные мероприятия.

Здесь не понятна позиция организации, занимающейся ремонтом теплотрассы. В течение десяти дней ее работники не хватились частей, необходимых при монтаже труб. Так называемые хомуты, скорее всего, были оставлены без присмотра. К слову сказать, некоторые жители уже начинают прибирать к рукам куски теплоизоляции трассы, что валяется на улицах, как мусор: в хозяйстве всё пригодится. При такой небрежности можно в скором времени лишиться более существенного – бетонных плит и отрезков труб.

Сергей ОВЕЧКИН

Фельдшер из села Ломоносова стала одним из героев фильма «Сельский доктор. На пороге перемен». Фильм выйдет в эфир телеканала «Россия 1» 26 ноября в 00.40. Он рассказывает о действии федеральной программы в сфере здравоохранения на примере Приморского края, Курской, Архангельской и других областей. В северной глубинке съёмочная группа провела три дня осенью прошлого года, основные съёмки прошли в Приморском и Холмогорском районах. /www.dvinanews.ru/

Земляки

Две девятки – не предел

В роду жительницы Матигор Клавдии Григорьевны Уткиной, которая 18 ноября отметила 99-й день рождения, долгожители – не редкость. Мама её жила до 100 лет, родная тетка до 110...

Родные Клавдии Григорьевны искренне надеются, что и их любимая тетя, бабушка и прабабушка не подведет, и 100-летний юбилей в следующем году удастся отметить в дружном семейном кругу.

Удивительно, что до сих пор, несмотря на почтенный возраст, основные домашние хлопоты лежат на плечах Клавдии Григорьевны. Сварить, подмести пол, помыть посуду – все сама. Племянница Люба, которую она воспитывала с самого раннего детства, помогает стирать, ходит в магазин.

До пенсии Клавдия Григорьевна 42 года проработала в торговле. Хотя никаких специальных учебных заведений не заканчивала, все постигала самостоятельно.

Выросла она в деревне Неверово на Курострове. Семья была большая – 10 детей. С ранних лет она много трудилась. Уже в десятилетнем возрасте крутила ручку сепаратора в сельскохозяйственной артели, которой руководил ее отец, староста деревни. А чтобы дотянуться до ручки сепаратора, приходилось вставать на импровизированную подставку. Так что играть в куклы и мяч на лугу перед домом удавалось не часто. Хотя, живя у красивейшей реки, она любила в свободные минуты смотреть на проходившие мимо пароходы, которые всегда напоминали ей белых лебедей.

Перед самой войной Клавдия Григорьевна второй раз вышла замуж. Жених шесть раз сватался, прежде чем она дала согласие. Ей повезло, мужа на фронт не взяли по брони. Летом он ловил рыбу в артели, а зимой в лесу заготовлял дрова. Так что дома бывал очень редко. За 36 лет совместной жизни от него грубого слова не слыхала и ни разу не пожалела о том, что вышла замуж.

Часто Клавдия Григорьевна вспоминает прожитое. Хотя с годами делать это становится сложнее: давнее – помнит, настоящее – временами путает. В меру своих возможностей следит за политической обстановкой: ругает власть, переживает за события на Украине.

- Она до сих пор удивляет нас своей волей и характером, - говорит племянница Клавдии Григорьевны. - Характер у нее – сталь. Именно поэтому, думаю, в ней до сих пор горит огонек, который дает силы жить. В первую очередь, на радость нам!

Людмила ТАРАСОВА
Фото автора

Юбилей

«Я влюблена в её уроки!»

27 ноября юбилей отмечает Валентина Павловна Пашук.

40 лет Валентина Павловна отдала Двинской школе. 40 лет изо дня в день входила она в класс, чтобы «посеять разумное, доброе, вечное» в детских душах, и слово учителя всегда находило отклик в ребячьих сердцах. Только добрые, теплые воспоминания остались у ее учеников:

- Валентина Павловна – умный, добрый, талантливый учитель. Она нас, первый выпуск Двинской средней школы, начала учить в 7 классе, преподавала русский язык и литературу, - вспоминает В.И. Ермолина. - Русский язык – предмет трудный для изучения, многие с ним «не дружат», но она добивалась хороших знаний. Литература была одним из любимых предметов в нашем классе. В то время не было интернета и компьютеров, и мы много читали. Книг в библиотеке не хватало, выдавали на пару дней, чтобы все прочли. Помню, как сидела всю ночь на кухне и читала «Поднятую целину». Я влюбилась в деда Щукаря и сочинение писала о нем, о любимом герое романа. Когда мы поступали в техникумы и институты, все написали сочинение на вступительных экзаменах. Даже мальчишки!

- Это удивительная женщина, еще и педагог от Бога, - говорит В. Андреева. - Я была влюблена в ее уроки. На уроках она говорила тихим, спокойным голосом, а мы сидели тихо-тихо: она же рассказывала нам о Наташе Ростовой, о Пьере Безухове, о других героях русской литературы. Порой даже не хотелось, чтобы урок заканчивался.

Самая высокая оценка для учителя – любовь учеников, их признательность и благодарность. Безусловно, Валентина Павловна заслужила ее за педагогическое мастерство и преданность профессии.

Дорогая наша Валентина Павловна! Желаем Вам крепкого здоровья, удачи, благополучия, добра, счастья, хорошего настроения, ярких впечатлений. Пусть тепло и уют всегда наполняют Ваш дом, пусть родные и близкие радуют Вас, пусть исполняются самые заветные желания.

Педагоги Двинской средней школы*

МИР бытовая электроника

ЯРКОЕ ОТКРЫТИЕ

ОБНОВЛЕННОГО МАГАЗИНА

28–30 ноября

Емецк, Комсомольская 1

Презентация бытовой техники PHILIPS

PHILIPS DVB T2 HDMI x2 with easyLINK HD ready USB

~~20999~~ 16999₽ LED телевизор 32"
Philips 32PHT4100
Тонкий светодиодный LED-телевизор с технологией Digital Crystal Clear обеспечивает четкое изображение и чистый звук.

Дегустация кофе NESCAFÉ Dolce Gusto

реклама

ИЗВЕЩЕНИЕ О ПРОВЕДЕНИИ СОГЛАСОВАНИЯ ПРОЕКТА МЕЖЕВАНИЯ ЗЕМЕЛЬНОГО УЧАСТКА

В соответствии со статьёй 13 и статьей 13,1 ФЗ от 24 июля 2002 года № 101-ФЗ «Об обороте земель сельскохозяйственного назначения» и Законом Архангельской области от 10 февраля 2004 года № 217-28-03, представитель участников долевой собственности (заказчик работ) **Незговоров Александр Сергеевич** (по доверенности 116 от 11.09.2015 г.) Архангельская область, г. Новодвинск, ул. Двинская, дом 38, корп.2, кв.6, телефон 8-921-488-90-20, **извещает участников долевой собственности о согласовании Проекта межевания земельных участков,** подготовленного кадастровым инженером Филиной Ниной Афанасьевной, квалификационный аттестат №29-10-48; почтовый адрес: 163046 г. Архангельск, ул. Воскресенская, д.92, кв. 5, телефон 8-909-552-76-75, электронная почта: voevodova14@mail.ru

Исходный земельный участок с кадастровым номером 29:19:000000:11 местоположение: Архангельская область, Холмогорский район, с/с Кехотский, колхоз им. 50-летия Октября.

Местоположение выделяемых земельных участков: Архангельская область, Холмогорский район, МО «Кехотское», в районе деревень Чевакино, Соснино.

С Проектом межевания земельных участков можно ознакомиться по адресу: 164500, Архангельская область, г. Северодвинск, ул. Арктическая, д.22,кв.45 в течение 30 дней с момента публикации.

Предложения (возражения) относительно размера и местоположения границ, выделяемых в счет земельных долей земельных участков и иные возражения остальных участников общей долевой собственности направлять в письменном виде в срок не позднее 30 дней со дня публикации кадастровому инженеру настоящего извещения Филиной Нине Афанасьевне, по адресу: 163046, г. Архангельск, ул. Воскресенская, д.92, кв. 5 и в орган кадастрового учета по месту расположения земельных участков.*

Строительство колодцев, септиков из ж/б колец.
Чистка, углубление и ремонт колодцев.
Любые виды земельных работ.
Возможна рассрочка. Скидки.
Тел. 89115555525.
реклама

Продам ГАЗ-2705 2002 г.в.
Т. 89600088538
реклама

РЕКЛАМА ОБЪЯВЛЕНИЯ ИНФОРМАЦИЯ
Тел. 8(81830)33660 E-mail: reclamaholm@yandex.ru Тел. 8(81830)33660

Гороскоп на 30 ноября – 6 декабря

Овен (21.03 - 20.04)
Проблемы в начале недели выявят ваши слабые места, но их решение поможет упрочить позиции, залатать дыры в бюджете и сплотить членов семьи. Возможно, что некоторые трудности будут усиленно преследовать вас и осложнят жизнь во многих сферах.

Телец (21.04 - 21.05)
Неделя будет наполнена событиями, одна часть которых будет связана с активной деятельностью Тельцов, а другая - с деятельностью их ближайшего окружения. В конце недели могут появиться планы, связанные с поездками, которые осуществятся в ближайшем будущем.

Близнецы (22.05 - 21.06)
Удачная расстановка приоритетов поможет повысить авторитет и популярность Близнецов. Влюбленных ждут взаимопонимание и гармония. Ценный совет или услуга друга сыграют важную роль в ваших сердечных делах.

Рак (22.06 - 23.07)
Напряжённая работа может принести плоды, но Ракам не следует успокаиваться. С середины недели вероятны незначительные преграды и недоразумения. Накануне выходных возможен новый роман на работе или расширение деловых контактов.

Лев (24.07 - 23.08)
Не бойтесь совершать мелкие ошибки, особенно если они могут предотвратить крупные неприятности. Рекомендуется серьёзно отнестись к финансовым вопросам, будь то долги или выполнение обязательств по отношению к партнёрам или родственникам.

Дева (24.08 - 23.09)
Чтобы избежать возможных неприятностей, Девам рекомендуется проявлять собранность. Начало недели благоприятно для самообразования. В конце недели не попадитесь на удочку авантюрных проектов: ничего, кроме разочарования и огорчения, они вам не принесут.

Весы (24.09 - 23.10)
У одиноких Весов есть все предпосылки для радости: положение планет указывает на невероятный душевный подъём, ваша энергия будет бить через край. Любые любовные похождения будут вам по плечу, и никто не устоит перед вашим обаянием.

Скорпион (24.10 - 22.11)
В начале недели у Скорпиона появится возможность заняться новым видом деятельности. Придется реально посмотреть на некоторые вещи и принять не совсем приятные решения. В выходные будет соблазн продолжить работу, но вас ждут приятные открытия в общении с семьей.

Стрелец (23.11 - 21.12)
На этой неделе Стрельцы испытают приступы дурного настроения и будут склонны видеть все в черном свете. Попробуйте проверить старый метод лечения - посетите парикмахерскую. Могут быстро и удачно решиться многие вопросы, касающиеся старших детей.

Козерог (22.12 - 20.01)
Начало недели благоприятно для планирования, социальных контактов и знакомств, которые будут носить долговременный характер и могут впоследствии стать фундаментом для повышения благосостояния. Конец недели принесет удачу и уверенность в деловых и любовных вопросах.

Водолей (21.01 - 19.02)
Водолеи в начале недели будут очень ограничены в свободе действий: они будут испытывать ощущение того, что обстоятельства вынуждают их поступать против воли. Период будет отмечен повышением интеллектуального потенциала. Особенно благоприятно время для тех, кто имеет отношение к искусству.

Рыбы (20.02 - 20.03)
Неделя благоприятна для выгодных коммерческих предложений. Постарайтесь меньше рассказывать окружающим о своих финансовых планах. В четверг стоит отдать мелкие долги. Покровительство влиятельных лиц может оказаться полезным.

Продам срубы бань, дачных домиков, картофельные ямы. Доставка. Установка. **Тел. 8-950-661-88-90** реклама

мебель Северная Двина для Вас
www.mebelsd29.ru
Холмогоры
ул. Набережная, д. 29 т. 8-(81830)3-30-69
Луковецкий
ул. Приозерная, д.6 т. 8-921-084-15-14
Емецк
ул. Горончаровского, д.44 т. 8-(81830)2-24-17
КРОВАТЬ со скидкой 50%
~~19 900~~
+ ОРТОПЕДИЧЕСКОЕ ОСНОВАНИЕ
9 950* р.
Спальное место 1600*2000
*с 10 по 31 ноября.
В стоимость не входит матрас, доставка и установка.
Оплата доставки и сборки производится отдельно. Количество товара ограничено.
Представленный цвет макета может незначительно отличаться от оригинала макета.
Подробности уточняйте у продавцов-консультантов
реклама

Кабинет «Услуги юриста» (ИП Кармакулов А.Е.) переехал по адресу: с. Холмогоры, ул. Октябрьская д.20, магазин «Шик», 2 этаж. **Внимание!** Весь декабрь снижены цены на услуги. **Т. 89643028327** реклама

Предприятию в г.Котлас ТРЕБУЮТСЯ
- водители категории «Е»(срочно!) с опытом работы;
- водители ДОПОГ с опытом работы.
Предоставляем жилье.
Обращаться по тел. 8-921-086-81-94, Татьяна. реклама

Срочно продам 2 к. кв. *в центре Емецка, д/д, 2 эт., печное отопл., водоснабжение.* ***Т. 89532680009*** реклама

Продам 2 к. благ. кв-ру 50 кв.м. в Холмогорах (Ломоносова 62А) новостройка. Недорого или обменяю. **Т. 89062804433** реклама

Продам недорого или обменяю 1-к. благ. кв-ру *в п. Брин-Наволок в новом доме, 37 кв.м.* ***Т. 89062804433*** реклама

реклама **Продам 3 к. кв-ру в Холмогорах,** д/д, ч/у, 2 этаж. **Т. 89523071533**

3 декабря с 10.00 до 17.00 в ДК Матигоры
фабрика «РЕНЕ»
представит новую коллекцию женских пальто, дубленок, натуральных шуб из норки, сурка, изделий из кожи.
Скидки! реклама

4 ДЕКАБРЯ ДК пос. Луковецкий
ПРОДАЖА ОБУВИ ИЗ НАТУРАЛЬНОЙ КОЖИ ПРОИЗВОДСТВА Г. КИРОВ
БОЛЬШОЙ ВЫБОР МУЖСКОЙ, ЖЕНСКОЙ ОБУВИ ПО ДОСТУПНЫМ ЦЕНАМ. ФАБРИЧНОЕ КАЧЕСТВО. Приглашаем с 10 до 18 часов.
реклама

РоссельхозБанк

Кредит «Пенсионный»
164530, с. Холмогоры, ул. Октябрьская, д. 10
Телефоны: 8(81830) 33-416, 33-622
8 800 200 02 90 | www.rshb.ru
Звонок по России бесплатный

Кредит «Пенсионный» предоставляется без поручителей и залога гражданам РФ в возрасте до 75 лет (на момент возврата кредита), находящимся на пенсионном обеспечении и получающим пенсию на счет, открытый в АО «Россельхозбанк», в рублях Российской Федерации на срок до 5 и до 7 лет. Сумма кредита – от 10 тыс. рублей до 500 тыс. рублей. Процентные ставки составляют от 16,75 до 18,25% при условии оформления договора страхования жизни и здоровья. В случае отказа от страхования жизни и здоровья ставка увеличится на 3%. Более подробную информацию о размере процентных ставок и об офисах, на которые распространяется действие условий по предоставлению кредита на срок свыше 5 и до 7 лет, можно узнать по телефону, на официальном сайте и в офисах АО «Россельхозбанк». Генеральная лицензия Банка России №3349 (бессрочная). Реклама.
реклама

Отдел рекламы 8(818-30)33-660

2 декабря в кинотеатре с. Холмогоры
3 декабря в Доме культуры с. Емецк
Кировская обувная фабрика **«ЕЛЕНА»**
проводит продажу кожаной обуви зимнего ассортимента.
Новая коллекция.
Цены от производителя.
реклама

ООО МФО «Союз микрофинансирования В»
ДЕНЬГИ специальное предложение для новых клиентов
тел.: 8-981-551-99-05 с.Холмогоры ул.Октябрьская 20
Услуга предоставляется ООО МФО "Союз микрофинансирования В",зарегистрировано в реестре микрофинансовых организаций 21.02.2014 за номером 651403111004746. Правила проведенияакции доступны при обращениив офис. Все условия выдачи микрозаймов доступны при обращении. С правилами предоставления микрозаймов и общими условиями договора потребительского микрозайма можно ознакомиться на сайте www.souzmf.ru.
реклама

ПН 30 ноября

Первый

05.00 Доброе утро
09.00, 12.00, 15.00, 18.00, 01.10, 03.00 Новости
09.20, 04.20 Контрольная закупка 12+
09.50 Жить Здорово! 12+
10.55 Модный приговор 12+
12.15 Сегодня вечером 16+
14.30, 15.15 Время покажет 16+
16.00 Мужское/Женское 16+
17.00 Наедине со всеми 16+
18.45 Давай поженимся! 16+
19.50 Пусть говорят 16+
21.00 Время
21.30 Т/с «Тест на беременность» 16+
23.40 Вечерний Ургант 16+
00.00 Познер 16+
01.25, 03.05 Х/ф «Кабинетный гарнитур» 16+
03.30 Т/с «Измена» 16+

РОССИЯ 1

05.00, 09.15 Утро России
09.00, 11.00, 14.00, 17.00, 17.50, 20.00 Вести
09.55 О самом главном 12+
11.35, 17.30, 19.35 Вести-Москва
11.55 Т/с «Тайны следствия» 12+
14.25, 21.00 Т/с «Тихий Дон» 16+
18.15 Прямой эфир 16+
20.50 Спокойной ночи, малыши!
23.55 Честный детектив 16+
00.55 Ночная смена 16+
02.25 Т/с «Сын за отца» 16+
04.20 Комната смеха 16+

НТВ

05.00, 06.05 Х/ф «Адвокат» 16+
06.00, 10.00, 13.00 Сегодня
07.00 НТВ утром
08.10 Утро с Юлией Высоцкой 12+
09.00 Т/с «Возвращение Мухтара» 16+
10.20 Т/с «Лесник» 16+
12.00 Суд присяжных 16+
13.20 Чрезвычайное происшествие 16+
14.00 Т/с «Улицы разбитых фонарей» 16+
16.00 Сегодня
16.20 Т/с «Литейный» 16+
18.00 Говорим и показываем 16+
19.00 Сегодня
19.40 Т/с «Чужой» 16+
21.35 Т/с «Пятницкий. Глава четвертая» 16+
23.30 Анатомия дня
00.10 Т/с «Команда» 16+
02.00 Следствие ведут... 16+
03.00 Т/с «Двое с пистолетами» 16+

ВТ 1 декабря

Первый

05.00 Доброе утро
09.00, 12.00, 15.00, 18.00, 00.15, 03.00 Новости
09.20, 04.25 Контрольная закупка 12+
09.50 Жить здорово! 12+
10.55 Модный приговор 12+
12.15, 21.35 Т/с «Тест на беременность» 16+
14.30, 15.15 Время покажет 16+
16.00 Мужское/Женское 16+
17.00 Наедине со всеми 16+
18.45 Давай поженимся! 16+
19.50 Пусть говорят 16+
21.00 Время
23.40 Вечерний Ургант 16+
00.30 Структура момента 16+
01.35, 03.05 Х/ф «Капоне» 16+
03.35 Т/с «Измена» 16+

РОССИЯ 1

05.00, 09.15 Утро России
09.00, 11.00, 14.00, 17.00, 17.50, 20.00 Вести
09.55 О самом главном 12+
11.35, 14.30, 17.30, 19.35 Вести-Москва
11.55 Т/с «Тайны следствия» 12+
14.50 Вести. Дежурная часть
15.00 Наш человек 12+
16.00 Т/с «Земский доктор» 12+
18.15 Прямой эфир 16+
20.50 Спокойной ночи, малыши!
21.00 «Тихий Дон» 16+
23.55 Вести.doc 16+
01.35 Ночная смена 12+
03.10 Т/с «Сын за отца» 16+
04.05 Комната смеха 16+

НТВ

05.00, 06.05 Х/ф «Адвокат» 16+
06.00, 10.00, 13.00, 16.00, 19.00 Сегодня
07.00 НТВ утром
08.10 Утро с Юлией Высоцкой 12+
09.00 Т/с «Возвращение Мухтара» 16+
10.20 Т/с «Лесник» 16+
12.00 Суд присяжных 16+
13.20 Чрезвычайное происшествие 16+
14.00 Т/с «Улицы разбитых фонарей» 16+
16.20 «Литейный» 16+
18.00 Говорим и показываем 16+
19.40 Т/с «Чужой» 16+
21.35 Т/с «Пятницкий. Глава четвертая» 16+
23.30 Анатомия дня
00.10 «Команда» 16+
02.00 Главная дорога 16+
02.35 Дикий мир 0+
03.05 Т/с «Двое с пистолетами» 16+

СР 2 декабря

Первый

05.00 Доброе утро
09.00, 12.00, 15.00, 18.00, 00.15, 03.00 Новости
09.20 Контрольная закупка 12+
09.50 Жить здорово! 12+
10.55 Модный приговор 12+
12.15, 21.35 Т/с «Тест на беременность» 16+
14.30, 15.15 Время покажет 16+
16.00 Мужское/Женское 16+
17.00 Наедине со всеми 16+
18.45 Давай поженимся! 16+
19.50 Пусть говорят 16+
21.00 Время
23.40 Вечерний Ургант 16+
00.30 Политика 16+
01.35, 03.05 Х/ф «История Антуана Фишера» 12+
04.00 Т/с «Измена» 16+

РОССИЯ 1

05.00, 09.15 Утро России
09.00, 11.00, 14.00, 17.00, 17.50, 20.00 Вести
09.55 О самом главном 12+
11.35, 14.30, 17.30, 19.35 Вести-Москва
11.55 Т/с «Тайны следствия» 12+
14.50, 04.45 Вести. Дежурная часть
15.00 Наш человек 12+
16.00 Т/с «Земский доктор» 12+
18.15 Прямой эфир 16+
20.50 Спокойной ночи, малыши!
21.00 «Тихий Дон» 16+
23.55 Специальный корреспондент 16+
01.35 Ночная смена 12+
03.40 Комната смеха 16+

НТВ

05.00, 06.05 Х/ф «Адвокат» 16+
06.00, 10.00, 13.00, 16.00, 19.00 Сегодня
07.00 НТВ утром
08.10 Утро с Юлией Высоцкой 12+
09.00 Т/с «Возвращение Мухтара» 16+
10.20 Т/с «Лесник» 16+
12.00 Суд присяжных 16+
13.20 Чрезвычайное происшествие 16+
14.00 Т/с «Улицы разбитых фонарей» 16+
16.20 «Литейный» 16+
18.00 Говорим и показываем 16+
19.40 Т/с «Чужой» 16+
21.35 Т/с «Пятницкий. Глава четвертая» 16+
23.30 Анатомия дня
00.10 Т/с «Команда» 16+
02.00 Квартирный вопрос 0+
03.05 Т/с «Двое с пистолетами» 16+

ЧТ 3 декабря

Первый

05.00 Доброе утро
09.00, 15.00, 18.00, 00.40, 03.00 Новости
09.20, 04.15 Контрольная закупка 12+
09.50 Жить здорово! 12+
10.55, 03.15 Модный приговор 12+
12.00 Ежегодное послание Президента РФ В.В. Путина Федеральному Собранию
13.10, 15.15 Время покажет 16+
16.00 Мужское/Женское 16+
17.00 Наедине со всеми 16+
18.45 Давай поженимся! 16+
19.50 Пусть говорят 16+
21.00 Время
22.00 Т/с «Тест на беременность» 16+
00.00 Вечерний Ургант 16+
00.55, 03.05 Х/ф «Хороший год» 16+

РОССИЯ 1

05.00, 09.15 Утро России
09.00, 11.00, 13.00, 17.00, 17.50, 20.00 Вести
09.55 О самом главном 12+
11.35, 14.30, 17.30, 19.35 Вести-Москва
12.00 Ежегодное послание Президента РФ В.В. Путина Федеральному Собранию
14.50, 04.45 Вести. Дежурная часть
15.00 Наш человек 12+
16.00 Т/с «Земский доктор» 12+
18.15 Прямой эфир 16+
20.50 Спокойной ночи, малыши!
21.00 Т/с «Тихий Дон» 16+
23.00 Поединок 12+
00.40 Ночная смена 12+
02.40 Т/с «Сын за отца» 16+
03.40 Комната смеха 16+

НТВ

05.00, 06.05 Х/ф «Адвокат» 16+
06.00, 10.00, 13.00, 16.00, 19.00 Сегодня
07.00 НТВ утром
08.10 Утро с Юлией Высоцкой 12+
09.00 Т/с «Возвращение Мухтара» 16+
10.20 Т/с «Лесник» 16+
12.00 Суд присяжных 16+
13.20 Чрезвычайное происшествие 16+
14.00 Т/с «Улицы разбитых фонарей» 16+
16.20 Т/с «Литейный» 16+
18.00 Говорим и показываем 16+
19.40 Т/с «Чужой» 16+
21.35 Т/с «Пятницкий. Глава четвертая» 16+
23.30 Анатомия дня
00.10 «Команда» 16+
02.00 Дачный ответ 0+
03.05 Т/с «Двое с пистолетами» 16+

ПТ 4 декабря

Первый

05.00, 09.20 Контрольная закупка 12+
09.00, 12.00, 15.00, 18.00 Новости
09.50 Жить здорово! 12+
10.55, 04.00 Модный приговор 12+
12.15 Т/с «Тест на беременность» 16+
14.30, 15.15 Время покажет 16+
16.00 Мужское/Женское 16+
17.00 Жди меня 12+
18.45 Человек и закон 16+
19.50 Поле чудес 12+
21.00 Время
21.30 Голос 12+
23.55 Вечерний Ургант 16+
00.55 Т/с «Фарго» 18+
02.05 Х/ф «Мелинда и Мелинда» 16+

РОССИЯ 1

05.00, 09.15 Утро России
09.00, 11.00, 14.00, 17.00, 17.50, 20.00 Вести
09.55 О самом главном 12+
11.35, 14.30, 17.30 Вести-Москва
11.55 Т/с «Тайны следствия» 12+
14.50 Вести. Дежурная часть
15.00 Наш человек 12+
16.00 Т/с «Земский доктор» 12+
18.15 Прямой эфир 16+
19.35 Вести-Москва
21.00 Юморина 12+
23.00 Х/ф «Ради тебя» 16+
03.00 Горячая десятка 12+
04.05 Комната смеха 16+

НТВ

05.00, 06.05 Х/ф «Адвокат» 16+
06.00, 10.00, 13.00 Сегодня
07.00 НТВ утром
08.10 Утро с Юлией Высоцкой 12+
09.00 Т/с «Возвращение Мухтара» 16+
10.20 Т/с «Лесник» 16+
12.00 Суд присяжных 16+
13.20 Чрезвычайное происшествие 16+
14.00 Т/с «Улицы разбитых фонарей» 16+
16.00 Сегодня
16.20 Т/с «Литейный» 16+
18.00 Говорим и показываем 16+
19.00 Сегодня
19.40 Х/ф «Дед Мазаев и Зайцевы» 16+
23.20 Большинство
00.20 Время Г 18+
01.00 Х/ф «Коммуналка» 16+
02.55 Т/с «Двое с пистолетами» 16+

СБ 5 декабря

Первый

05.50, 06.10 Т/с «Обмани, если любишь» 16+
06.00, 10.00, 12.00 Новости
08.00 Играй, гармонь любимая! 12+
08.45 Смешарики 6+
09.00 Умницы и умники 12+
09.45 Слово пастыря 12+
10.15 Смак 12+
10.55 Нина Русланова. Гвоздь программы 12+
12.10 Идеальный ремонт 12+
13.10 На 10 лет моложе 16+
14.00 Теория заговора 16+
14.50 Голос 12+
17.10 Следствие покажет 16+
18.00 Вечерние новости
18.10 Кто хочет стать миллионером? 12+
19.10 Большой праздничный концерт в Кремле 12+
21.00 Время
21.20 Сегодня вечером 16+
23.00 Что? Где? Когда? 16+
00.10 Х/ф «Август» 12+
02.30 Х/ф «Мальчишник» 16+
04.30 Модный приговор 12+
05.25 Контрольная закупка 12+

РОССИЯ 1

04.50 Х/ф «Трактир на Пятницкой» 12+
06.35 Сельское утро 12+
07.05 Диалог 12+
08.00, 11.00, 14.00 Вести
08.10, 11.10, 14.20 Вести-Москва
08.20 Мультутро 12+
09.30 Правила движения 12+
10.25 Личное. Александр Михайлов 12+
11.20 Две жены 12+
12.20, 14.30 Х/ф «Я буду ждать тебя всегда» 12+
16.45 Знание - сила 12+
17.35 Главная сцена 12+
20.00 Вести в субботу
21.00 Х/ф «Мезальянс» 16+
00.50 «Любовь и Роман» 16+
02.50 Х/ф «Сумасшедшая любовь» 16+
04.45 Комната смеха 16+

НТВ

04.40 Х/ф «Адвокат» 16+
05.35 Т/с «Шериф» 16+
07.25 Смотр 0+
08.00, 10.00, 13.00, 16.00 Сегодня
08.15 Жилищная лотерея плюс 0+
08.45 Медицинские тайны 16+
09.20 Готовим с Алексеем Зиминым 0+
10.20 Главная дорога 16+
11.00 Кулинарный поединок 0+
11.55 Квартирный вопрос 0+
13.20 Я худею! 16+
14.15 Своя игра 0+
15.05 Еда живая и мёртвая 12+
16.20 Т/с «Литейный» 16+
18.00 Следствие вели... 16+
19.00 Центральное телевидение
20.00 Новые русские сенсации 16+
21.00 Ты не поверишь! 16+
22.00 50 оттенков. Белова 16+
23.00 Х/ф «Влюбленные» 16+
01.00 Д/с «СССР. Крах империи» 12+
03.05 Т/с «Двое с пистолетами» 16+

ВС 6 декабря

Первый

05.50, 06.10 Т/с «Обмани, если любишь» 16+
06.00, 10.00, 12.00, 15.00 Новости
08.10 Армейский магазин 16+
08.45 Смешарики. ПИН-код 6+
08.50 Здоровье 16+
10.15 Непутевые заметки 12+
10.35 Пока все дома 12+
11.25 Фазенда 12+
12.15 Барахолка 12+
13.10 Гости по воскресеньям 12+
14.10, 15.15 Бенефис Геннадия Хазанова 16+
16.45 Геннадий Хазанов. Без антракта 12+
17.50 Точь-в-точь 16+
21.00 Воскресное «Время»
23.00 Т/с «Метод» 18+
00.00 Х/ф «Босиком по мостовой» 16+
02.10 Х/ф «Буч и Сандэнс. Ранние дни» 12+
04.20 Контрольная закупка 12+

РОССИЯ 1

05.30 Х/ф «Всё, что ты любишь...» 12+
07.30 Сам себе режиссёр 12+
08.20 Смехопанорама 12+
08.50 Утренняя почта 12+
09.30 Сто к одному 12+
10.20 Вести-Москва
11.00, 14.00 Вести
11.10 Смеяться разрешается 12+
12.10, 14.20 Х/ф «Право на любовь» 12+
16.00 Всероссийский юных талантов «Синяя Птица» 12+
18.00 Х/ф «Жена по совместительству» 12+
20.00 Вести недели
22.00 Воскресный вечер с Владимиром Соловьёвым 12+
00.00 Дежурный по стране 16+
00.55 Х/ф «Поцелуй бабочки» 16+
03.00 Русская Аляска. Продано! Тайна сделки 12+
04.00 Комната смеха 16+

НТВ

05.00 Х/ф «Адвокат» 16+
06.05, 01.10 Т/с «Шериф» 16+
08.00, 10.00, 13.00, 16.00 Сегодня
08.15 Русское лото плюс 0+
08.50 Их нравы 0+
09.25 Едим дома 0+
10.20 Первая передача 16+
11.00 Чудо техники 12+
11.50 Дачный ответ 0+
13.20 Поедем, поедим! 0+
14.10 Своя игра 0+
15.00 Нашпотребнадзор 16+
16.20 «Литейный» 16+
18.00 Акценты недели
19.00 Точка
19.45 Т/с «Паутина» 16+
23.40 Пропаганда 16+
00.15 Д/ф «Ангола. Война, которой не было» 16+
03.00 Т/с «Двое с пистолетами» 16+

Газета зарегистрирована в Управлении Федеральной службы по надзору в сфере связи, информационных технологий и массовых коммуникаций по Архангельской области и Ненецкому автономному округу 06.03.2012г. Регистрационный номер ПИ №ТУ29-00341

ЗВОНИТЕ: редактор тел/факс 3-34-90, корреспонденты 3-36-59, бухгалтерия 3-36-60
АДРЕС РЕДАКЦИИ, ИЗДАТЕЛЯ: 164530, Архангельская область, с. Холмогоры, ул. Красноармейская, 13.
E-mail: holmgaz@yandex.ru

ХОЛМОГОРСКАЯ ЖИЗНЬ

Главный редактор – А.В. Угольников

Учредители: агентство по печати и средствам массовой информации Архангельской области, ГАУ АО ИД «Холмогорская жизнь», администрация МО «Холмогорский муниципальный район».

Газета набрана и свёрстана в компьютерном центре редакции.
Индекс 50514. Цена свободная.
Номер отпечатан в ООО «Типография «Премьер» (160012, г. Вологда, ул. Элеваторная, д. 37-а).
Тираж 2905 экз. Заказ 89
Номер подписан: по графику - 10.00, фактически - 10.00.
За достоверность фактов несут ответственность авторы публикаций. Мнение редакции не всегда совпадает с мнением автора. Материалы, поступившие в редакцию, не рецензируются и не возвращаются. Материалы, помеченные *, публикуются на платной основе. Перепечатка материалов с согласия редакции.

Заполье
Тамаре Фёдоровне ТРЕТЬЯКОВОЙ

Милая наша Тамара! От всего сердца поздравляем тебя с Юбилеем! Юбилеи бывают нечасто, юбилей словно в небе звезда. Мы хотим пожелать счастья долгого навсегда, улыбнись веселей – это твой юбилей. Мы целуем тебя, обнимаем. Много радостных дней и спокойных ночей, долгой жизни, здоровья желаем!

Мухины, Соснины, Виктор.

Емецк
Тамаре Фёдоровне ТРЕТЬЯКОВОЙ

Родственники из Архангельска поздравляют любимую сестру и милую тётушку с 70-летием! Желаем доброго здоровья и благоденствия на многие годы!

Ковалёвы, Котловы, Черноусовы.

Липовик
Светлане Павловне ПЛАХИНОЙ

Любимую, лучшую, родную, нашу маму дорогую сегодня с Юбилеем поздравляем! Счастья, жизни долгих лет желаем. Пусть радость твой не покидает дом, пусть достаток будет в нём. Пусть полноводною рекою жизнь течёт, пускай всегда, везде тебе везёт!

С любовью, твои дети и муж.

Белогорский
Анатолию Тимофеевичу ЖДАНОВУ

Дорогого брата, дядю поздравляем с 80-летием! С Юбилеем тебя поздравляем, наш родной, дорогой человек. Много радостных дней пожелаем, а здоровья пусть хватит навек. Мы хотим, чтоб вокруг тебя было много счастья, добра и тепла, чтобы грусть стороной обходила, чтобы старость права не брала!

Перепёлкины: Николай, Нина, Игорь, Андрей, Маргарита. Потехины: Светлана, Алексей. Ждановы: Владимир, Лидия.

Верхние Матигоры
Нине Николаевне ТЕЛЕГИНОЙ

Нежная, заботливая, славная, сколько доброты в глазах твоих! Если на земле бывают ангелы, то, конечно, ты одна из них! Юбилей сегодня твой! Дай Бог тебе хорошего здоровья. Пусть в очаге твоем хранится лишь покой, согретый счастьем и любовью. Любовью к детям, внукам, ко всему, что может быть прекрасней на планете. Мир, дорогая, дому твоему, и долгих лет прожить на белом свете! Жар души желаем не утратить, всех улыбкой доброй вдохновлять! Пусть веселье, радость и удача постоянно будут рядышком шагать!

Дети, внуки, семьи Юрьевых, Сорокиных.

С юбилеем
Койдокурский детский сад №28 «Тополёк»

Уважаемая Татьяна Васильевна, воспитатели и работники детского сада №28 «Тополёк»!

Родители ваших воспитанников от всего сердца поздравляют Вас и Ваш коллектив с 85-летием детского сада! Благодарим вас за то тепло, внимание и любовь, которые вы дарите нашим детям! Пусть то добро, которое излучают ваши сердца, всегда возвращается к вам, многократно преумноженное душевным теплом благодарных вам людей! С уважением и признанием примите слова благодарности и эти искренние строки:

В наш детский сад, как в дом родной, спешим мы каждый день. Нас воспитатель дорогой встречает у дверей. Здесь наших деток берегут и летом, и зимой, за это ценим мы ваш труд, спокойны мы душой. Вас за заботу и внимание от всей души благодарим, за то, что любите вы нас, «Спасибо!» мы сказать хотим.

С любовью и уважением, родители 2015 год.

4 декабря (пятница)
кинотеатр с. Холмогоры
«ВЯТСКИЙ МЕХОВОЙ ДОМ»
ИП Ставицкий С.А. г. Киров
проводит выставку-продажу: натуральных женских шуб, зимних и демисезонных пальто, головных уборов.

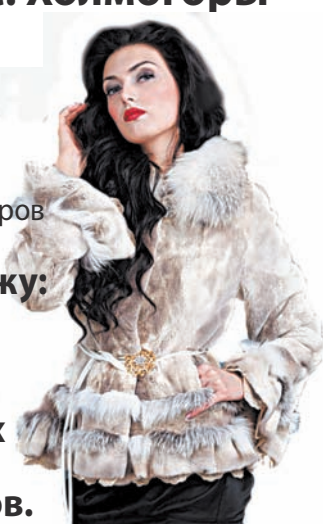

При покупке шубы за наличные средства или в рассрочку - меховая шапка в подарок!!!
Скидки до 50%*
Рассрочка до 1 года, первый взнос от 10%**
Время работы с 10.00 до 18.00
* Количество подарков ограничено. Скидка предоставляется на акционный товар. Подробности у продавцов.
** Рассрочку предоставляет ИП Ставицкий С.А.
реклама

3 декабря в ДК с. Емецк
МИР ДЕТСКОЙ МОДЫ
Горнолыжные костюмы, куртки, пальто. Трикотаж. СКИДКИ
реклама

ПОТОЛОЧНИКОФФ.РФ
НАТЯЖНЫЕ ПОТОЛКИ
на которых хочется жить!
ПЕНСИОНЕРАМ СКИДКА
8-964-297-60-60
8-950-661-7070
закажи потолок! ВТОРОЙ СДЕЛАЕМ БЕСПЛАТНО!
Подробности по телефону
7/24
Монтажники имеют доступ к работе с газобаллонным оборудованием
реклама

Профлист
В НАЛИЧИИ И НА ЗАКАЗ ПО ВАШИМ РАЗМЕРАМ
БОЛЬШОЕ МНОГООБРАЗИЕ ЦВЕТОВ И ВИДОВ ПОКРЫТИЙ
от 171 руб./м²
г.Новодвинск, ул.Декабристов, д.11
(здание «Арктикспецмонтаж», 1-й этаж, направо)
8(81852) 5-80-80
НовоСтрой АРСЕНАЛ
МЕТАЛЛОЧЕРЕПИЦА ВОДОСТОК ВЛАГОИЗОЛЯЦИЯ
реклама

Продам *ЖБИ кольца, крышки, рекламные баннеры 3х6.*
Т. 89095505255
реклама

Реклама
СЛУХовые АППАРАТЫ
по **старым ценам** от 5000 до 14000
ВЫЗОВ СПЕЦИАЛИСТА по городу и району 8-912-85-25-719
РАССРОЧКА* до 6 месяцев. При себе иметь паспорт.
2 декабря с 10 до 11
к/т Двина, ул. Ломоносова, 35 (Холмогоры)
гарантия на цифровые аппараты 2 года
реклама
Имеются противопоказания, проконсультируйтесь со специалистом
*ИП Шамгунова С.Р. Св-во № 305184129000010, выд.ИФНС г.Ижевск
Товар сертифицирован

Продам а/м Ока. Ц. 30 т. р.
Каракат. Ц. 50 т. р. **Т. 89523056033**
реклама

Магазин «Ритуал»
с. Холмогоры, ул. Галушина (рядом с комбинатом питания)
с. Емецк, ул. Комсомольская д. 1 (здание бывшего Леспромхоза)
Всегда в продаже:
домовины, венки, корзинки, цветы, памятники, оградки, столики, скамейки
Тел. 8-921-247-46-81, 8-921-720-08-12
А также все виды ритуальных услуг:
- организация захоронений (автотранспорт-копка могил);
- транспортировка тел умерших по Архангельской обл.
реклама

Надежность проверенная временем
сеть магазинов БИРЮСА
АКЦИЯ!!! Спешите! С 10 по 31 декабря
«Новогодний фейерверк подарков!»

При покупке от 5000 руб. каждому покупателю – подарок!
Больше покупок – больше подарков!
Широкий ассортимент бытовой техники отечественных производителей, бензо и электроинструмент, спортивные тренажеры, спутниковые антенны, новогодние товары, ковры, паласы, посуда, хозтовары и мн.др.
Скидки по накопительным картам до 10%
Бесплатная доставка*
Заводская гарантия до 3-х лет
Выгодная рассрочка платежа без переплаты
В продажу поступили люстры от 590 рублей
с. Холмогоры, ул. Галушина, 4, тел: 8921671-30-97, с. Емецк, ул. Рубцова, 16а, тел: (81830)2-21-20
реклама

Отдел рекламы 8(81830)-33-660