2 Трагедия на переезде

4 Посевная и кризис: кто кого?

СЕЛЬСКАЯ НОВЬ

№ 13 / 2 апреля 2015 года / четверг

Общественно-политическая газета Талицкого городского округа

www.газета-сельская-новь.рф

Здесь должно пахнуть ремонтом!

Из общежитий будут выселять злостных должников, вахтеры начнут контролировать жильцов. Иначе порядка не будет, а все ремонты пойдут насмарку... 4

В этот раз - без жертв

31 марта, в 19:24, на пульт диспетчера 86 пожарной части поступило сообщение о пожаре. Горела кровля жилого дома по ул.Нефтебаза, в пос.Троицком. «В результате пожара пострадали кровля жилого дома, веранда и котельная. На тушение было задействовано два отделения из Троицкой и Талицкой пожарных частей. Проживающие в доме не пострадали», - рассказывает старший дознаватель ОНД Талицкого ГО Сергей Шабалин.

На сегодняшний день причины пожара устанавливаются.

Стоит сказать, что в целях профилактики отделом надзорной деятельности еженедельно проводятся рейды по жилому сектору на выявление нарушений пожарной безопасности. Основное внимание специалисты уделяют электропроводке, правильной эксплуатации печи и напоминают о том, что жечь мусор или траву возле домов запрещено. Теперь эта тема в период наступления весны как никогда актуальна.

Стартовал весенний призыв

Вчера в России начался очередной призыв на военную службу. Из Талицкого городского округа отправятся на срочную службу 102 призывника. По области в весеннюю призывную кампанию под знамёна различных войск встанет 4 210 молодых людей, в целом по России – 150 145 человек.

Служить призывники будут во всех родах и видах Вооружённых сил от Калининграда до Сахалина. Причём 50% призывников проходить срочную службу будут на территории Центрального военного округа, то есть в нашей и соседних областях. Первые отправки срочников планируются после майских праздников.

Кроме того, продолжает действовать федеральный закон в отношении тех, кто уклонился от призыва. Таким гражданам по достижении 27 лет вместо военного билета выдаётся справка о том, что службу они не проходили, не имея для этого законных оснований. В Талицком городском округе насчитывается 7 уклонистов, а по области их 4,5 тысячи человек.

Весенняя призывная кампания продлится до 15 июля.

Задай вопрос письменно

Редакция газеты «СН» предлагает читателям новую рубрику –

«ЖКХ В ВОПРОСАХ И ОТВЕТАХ».

Мы ждём ваших вопросов в письменном виде. На конверте нужно сделать пометку: «ВОПРОС – ОТВЕТ», в письме указать фамилию, имя, отчество и контактный телефон. Ответы компетентных специалистов на ваши вопросы мы разместим на страницах «СН».

Ждём ваших писем по адресу: г. Талица, ул. Ленина, 88, редакция газеты «СН».

ПЯТНИЦА 3 апреля	СУББОТА 4 апреля	ВОСКРЕСЕНЬЕ 5 апреля	ПОНЕДЕЛЬНИК 6 апреля	ВТОРНИК 7 апреля
ночь -3..-1 °C	ночь -6..-4 °C	ночь -3..-1 °C	ночь -2..0 °C	ночь -2..0 °C
день +5..+7 °C	день +3..+5 °C	день +4..+6°C	день +3..+5 °C	день +4..+6 °C
2-5 м/с В	1-3 м/с В	2-5 м/с В	2-5 м/с Ю-В	2-5 м/с Ю-З
766 мм рт. ст.	764 мм рт. ст.	767 мм рт. ст.	764 мм рт. ст.	762 мм рт. ст.
57 % влажн.	63 % влажн.	74 % влажн.	70 % влажн.	68 % влажн.

Погибла под поездом…

31 марта на железнодорожных путях, западный переезд п. РТС, произошла страшная трагедия. Поезд сбил 18-летнюю девушку…

Около 13-00 часов западный переезд был закрыт для проезда автомобилей шлагбаумом. Автовладельцы рассказывают, как на их глазах ж/д пути переходила девушка прямо перед движущимся поездом. Все машины разом начали сигналить, водители кричали из окон, пытаясь предупредить об опасности, машинист также подал звуковой сигнал и принял меры экстренного торможения… Но она не слышала никого. По словам очевидцев трагедии, девушка была в наушниках…

Около 45 минут тело погибшей лежало на месте происшествия, хотя сотрудники «скорой помощи» и полиции были вызваны очевидцами незамедлительно. Со слов тех, кто стал свидетелями трагедии, скорость поезда была невысокой, тормозной путь составил всего несколько метров…

Напомним, что пять месяцев назад, ночью, 8 ноября прошлого года, на станции «Талица» скоростной пассажирский поезд «Улан-Удэ-Москва» сбил мать с ребенком, перебегавших пути прямо перед составом. Погибшие перебегали ж/д пути в запретной зоне по настилу, который предназначен только для железнодорожников.

В среднем каждые полгода на территории Талицкого района, а порядка 6 км путей проходит вдоль населенного пункта, погибает как минимум один человек. Однако, по-прежнему, эта территория остается доступной для населения. Земля, по которой проходят железнодорожные пути, находится в ведении РЖД, поэтому, в первую очередь, именно эта организация несет ответственность за безопасность людей на территории.

Кстати:

28 марта, в 7:30 часов, на перегоне Камышлов-Аксариха поездом был смертельно травмирован молодой человек, который двигался по ж/д путям и не реагировал на звуковые сигналы машиниста…

Соб. информ.

Социальные пенсии выросли

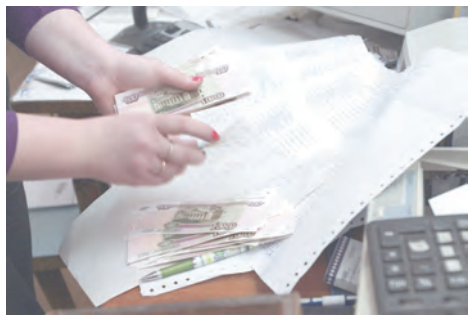

С 1 апреля социальные пенсии российских пенсионеров выросли на 10,3 процента.

Размеры ежемесячной денежной выплаты (ЕДВ) федеральным льготникам (ветераны, инвалиды, граждане, подвергшиеся воздействию радиации, Герои Советского Союза, Герои Социалистического Труда и др.) с 1 апреля проиндексированы на 5,5%.

На 10,3% с апреля повышены пенсии по государственному пенсионному обеспечению, размеры дополнительного ежемесячного материального обеспечения и других социальных выплат, суммы которых определяются исходя из соответствующего размера социальной пенсии.

Средний размер социальной пенсии после повышения составляет 8 311 рублей. Средний размер социальной пенсии детям-инвалидам составляет 12 371 рубль. Средние размеры пенсий граждан из числа инвалидов вследствие военной травмы и участников Великой Отечественной войны, получающих две пенсии, составляют 29 371 рубль и 31 488 рублей соответственно.

При этом в течение года минимальный уровень пенсионного обеспечения граждан по-прежнему будет не ниже прожиточного минимума пенсионера в регионе, где он проживает. Если размер пенсии в совокупности с другими причитающимися неработающему пенсионеру выплатами будет ниже прожиточного минимума, то ему будет установлена социальная доплата к пенсии.

В августе 2015 года будет проведена беззаявительная корректировка страховых пенсий работающих пенсионеров.

В ожидании большой воды

В Талицком ГО на территории Куяровской управы на период половодья разобран низководный мост. Разбор моста проводится ежегодно на протяжении нескольких десятков лет с целью предупреждения его сноса паводковыми водами.

Мост расположен на реке Пышме и соединяет деревни Заселину и Заречную с селом Яр. В Заречной проживает 36 человек, в Заселиной – 21, детей в населенных пунктах нет.

Жизнеобеспечение населения на период половодья нарушено не будет. Продукты питания, предметы первой необходимости и лекарственные средства завезены заблаговременно. Связь с населенными пунктами осуществляется при помощи стационарных телефонов и сотовой связи. Для обеспечения пожарной безопасности имеется пожарная автоцистерна, при которой дежурят водитель муниципальной пожарной охраны и члены добровольной пожарной дружины.

В настоящее время для сообщения деревень Заселина и Заречная с селом Яр действует пешеходное сообщение в виде трапов с обеих сторон реки Пышма. Расстояние между берегами составляет 42 м. В период половодья через реку Пышма будет организована лодочная переправа. После прохождения паводковых вод (в конце июня) мост будет восстановлен для проезда транспорта.

Медальон из прошлого

На минувшей неделе в Талицком городском округе проводилась военно-спортивная игра «Зарница». В ней принимал участие тюменский отряд «Кречет», который ведет поисковую работу. При них также работает отряд «ЮГРА» п.Туртас, Уватского района, Тюменской области.

В 2014 году отряд «ЮГРА» вел работы в Ржевском районе, Тверской области. В ходе поисковых работ один из участников отряда, Николай Чеботарь, нашел солдатский медальон с запиской. Попытавшись восстановить информацию, члены отряда узнали, что медальон принадлежит Сорокину Иосифу Иосифовичу, 1907 года рождения. Родился Иосиф Иосифович в д.Упоровой, Буткинского района, Свердловской области. Был мобилизован Казаковским РВК, служил красноармейцем в 365 стрелковой дивизии. Погиб смертью храбрых в феврале 1942 года в боях за освобождение д.Мироново, Ржевского района, Калининской (ныне Тверской) области.

В личной информации говорится о дате и месте призыва – Буткинский РВК, причина выбытия – пропал без вести в феврале 1942 года. Отец – Сорокин Иосиф Ананьевич, уроженец д.Упоровой.

Сейчас солдатский медальон хранится в администрации Талицкого городского округа. Просим родственников Сорокина Иосифа Иосифовича откликнуться. Любую информацию вы можете сообщить в администрацию ТГО либо в редакцию газеты «Сельская новь».

Анжелика Горина.
Фото автора.

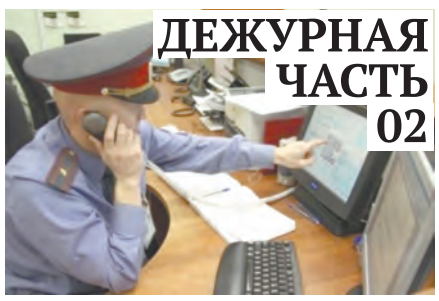

За период с 24 марта 2015 года по 30 марта 2015 г. в дежурную часть ОМВД России по Талицкому району поступило 168 сообщений и заявлений граждан.

По результатам рассмотрения указанных заявлений принято решение о возбуждении 16 уголовных дел, 4 факта тайного хищения чужого имущества, 1 факт злостного уклонения от уплаты средств на содержание детей, 1 факт фиктивной постановки на учет иностранных граждан, 1 факт причинения тяжкого вреда здоровью при превышении пределов необходимой обороны, 1 факт умышленного причинения легкого вреда здоровью, 2 факта истязаний, 3 факта причинения побоев, 1 факт угрозы убийством, 1 факт сбыта товаров и продукции, не отвечающей требованиям безопасности, 1 факт причинения смерти по неосторожности.

Накануне в дежурную часть поступило сообщение о том, что жительница Талицкого района задавила своего малолетнего ребенка.

Незамедлительно на место происшествия выехала следственно-оперативная группа. В ходе работы было установлено, что женщина после совместного распития спиртных напитков с сожителем легла спать с младшей дочерью, 2014 года рождения, в то время, как сожитель ушел из дома к соседу.

В вечернее время мужчина вернулся домой и обнаружил, что его сожительница во сне своим телом задавила собой малолетнего ребенка.

По данному факту возбуждено уголовное дело по признакам состава преступления, предусмотренного частью 1 статьи 109 УК Российской Федерации (причинение смерти по неосторожности). Санкция данной статьи предусматривает лишение свободы сроком до двух лет.

В ОМВД России по Талицкому району расследуют уголовное дело, возбужденное в отношении группы лиц по предварительному сговору, обвиняемых в вымогательстве.

В дежурную часть ОМВД России по Талицкому району поступило сообщение о том, что неизвестные молодые люди незаконно требуют от местного жителя, 1978 года рождения, передачи денег в счет погашения денежного долга по договору кредитования.

Потерпевший пояснил, что находился в центре города Талицы, где к нему подъехал автомобиль, в котором находились ранее ему незнакомые молодые люди. Мужчине предложили сесть в автомобиль. Они представились сотрудниками коллекторского агентства по взысканию долгов. Потерпевший пояснил, что брал на свое имя знакомой женщине товар в магазине в сумме около 28 тысяч рублей, предварительно договорившись, что она будет погашать долг самостоятельно. Потерпевший сообщил об отсутствии у него денежных средств и о наличии в собственности жилого дома. Мужчины высказали требования о передаче им документов на жилой дом с целью последующей продажи и получения от сделки денежных средств.

Приехав к дому, потерпевший, опасаясь за свое здоровье, отдал документы на имущество. После этого мужчины скрылись на автомобиле в неизвестном направлении.

В ходе оперативно-розыскных мероприятий сотрудники полиции по подозрению в совершении вымогательства задержали подозреваемых. Ими оказались молодой человек, 1981 года рождения, уроженец Тюменской области, неработающий, и местный житель, 1983 года рождения, ранее к уголовной ответственности не привлекались.

В отношении злоумышленников избрана мера пресечения в виде подписки о невыезде. По данному факту возбуждено уголовное дело. Санкция данной статьи предусматривает наказание в виде лишения свободы сроком до семи лет.

ОМВД России по Талицкому району сообщает о том, что в здании ОМВД работает «телефон доверия» в рабочие и в выходные дни. Его абонентский номер 8(34371) 2-17-86, находящийся в дежурной части ОМВД России по Талицкому району.

По «телефону доверия» каждый может сообщить о происшествии, конфиденциальность гарантируется. Каждое поступившее сообщение по «Телефону доверия» будет зарегистрировано, проведена проверка и принято решение в установленные законом сроки.

П. Бумажникова, инспектор штаба ст. л/т внутренней службы.

ПРОБЛЕМА

Общежитие должно стать Домом…

В общежитиях Талицкого ГО начнутся ремонты. Уже в ближайшие дни строители приступят к работе…

Вечно из комнат чем-то несёт: то пахнет борщами вкуснейшими, то в углу чья-то рыба гниёт…

26 марта комиссия под руководством главы ТГО А.Г. Толкачева посетила два общежития: в Талице, на ул. Циховского, 17 и в п. Троицком, по ул. Луговой, 4. Обстановка, конечно, удручающая. Помещения требуют ремонта уже не один год, но и сами жильцы в большинстве не прилагают больших усилий для того, чтобы окружить себя порядком и чистотой. А в комнатах живут не только взрослые, но еще старики и дети.

- Добрый день, - двери комнаты открывает пожилая женщина. – Как вам здесь живется?

- Тесно, места мало, - рассказывает Галина Николаевна.

- А что за запах? Курите что ли в комнате, - спрашивает Александр Геннадьевич.

- Да нет, - оправдывается жительница, хотя из комнаты тянет табаком.

Выясняется, что женщина – инвалид по зрению, переехала в общежитие после пожара в доме. Живет уже несколько лет, платит за комнату 1,5 тысячи рублей в месяц. По соседству – также инвалид, пенсионеры и семейные. По входным дверям в комнату уже можно судить о том, как люди относятся к своему жилью. У кого-то разруха и смрад, а у кого-то по-настоящему домашний порядок. В местах общего пользования – коридорах, лестничных пролетах – чистоту наводят время от времени. Не говоря уже о туалетах, куда просто страшно заходить. Общежитие и есть общежитие, никто ни за кем убирать не собирается, хотя в случае чего – виноват всегда сосед.

В п. Троицком, по ул. Луговой, 4 общежитие более-менее пригодное для жилья. Восемь комнат пустуют. Жильцы 25 комнат – в стабильных должниках за коммунальные услуги. Пока ходим по этажам, мимо снуют дети. Не каждую комнату открывают на стук, а уж тем более пускают вовнутрь. Наверное, стыдно за беспорядок, который сами же устроили. Выясняется даже, что наниматели муниципальных комнат умудряются еще и сдавать жилье в общежитии за дополнительную плату. В одной из таких комнат перед порогом стоит не меньше шести пар обуви, в том числе и детской, значит, на нескольких квадратах ютится целое семейство. В коридорах и тамбурах грязно, на полу валяются окурки от сигарет. Из уст жильцов одни жалобы на бардак, отсутствие ремонта. В ноябре общежитие по ул. Луговой, 4 в п. Троицком передано на обслуживание в МУП «Единая управляющая компания». УК отремонтировала туалет на 1 этаже, которого вообще никогда не было, прочистила канализацию, которой также никто не пользовался по причине того, что нечистоты никто никогда не выкачивал и они просто замерзли в подвале практически на один метр. Сегодня жильцы рады хотя бы тому, что нужду справлять им приходится нигде попало. Долгое время не было и воды. Зато в комнатах всегда тепло, несмотря на то, что в пустующих комнатах выбиты окна. Но. У жильцов общий коммунальный долг порядка 300 тысяч рублей, в том числе перед МУП «ЕУК» с ноября 2014 года за содержание жилья 12 тысяч рублей. Некоторые вообще не платят годами.

По словам Н.Н. Спиридоновой, руководителя МУП «ЕУК», жильцы всех четырех общежитий (в Талице – Красноармейская, 29, Циховского, 17, в Троицком – Комарова, 19, Луговая, 4) задолжали управляющей компании за содержание жилья порядка полумиллиона рублей, не говоря уже о долге за коммунальные услуги. А это та сумма, которая могла бы пойти на текущие ремонты. Максимум, что делает сегодня УК – это устраняет аварийные ситуации. И то, получается, бесплатно для жильцов и за счет УК. Платят за услуги одни и те же, некоторые вообще не заплатили ни копейки, поэтому придерживаются позиции – не плачу, не жалуюсь, живу, пока не выселят. И это, похоже, будет происходить в ближайшее время.

Сегодня при администрации ТГО создана специальная комиссия с привлечением специалистов Управления ТЭК, ЖКХ и строительства, УРИЗО, МУП «Единая управляющая компания», Центра компенсаций субсидий, которые проводят инвентаризацию всех общежитий. Цель – выяснить, кто проживает в муниципальном жилье, на основании каких документов и какие долги имеются за найм и коммунальные услуги. По словам С.Г. Дорошека, начальника УТЭК, в настоящий момент готовятся документы на взыскание долгов и выселение должников через суд. Иначе порядка не будет.

А.Г. Толкачев, глава Талицкого городского округа:

- Сегодня мы побывали в двух общежитиях, пообщались с жильцами. Сразу видно тех, кто адекватно относится, а кто – потребительски. Кто хочет жить в порядке – наводит его своими силами. Очевидно, что отсутствие вахтеров вылилось сегодня в то, что мы увидели. Никто не следит за тем, что творится в общежитиях, никто не составляет тех же графиков уборки в местах общего пользования, не контролирует самих жильцов. Сегодня мы вынуждены вернуться к тому, чтобы вахтеры все-таки будут работать в каждом общежитии. Иначе все ремонты, которые будут проводиться в зданиях, будут бессмысленны.

По словам Александра Геннадьевича, в общежитии по ул. Луговой, 4 в Троицком ремонт начнется уже в ближайшие дни. Аукцион на проведение работ выиграла частная компания, сумма контракта порядка 370 тысяч рублей. К 1 июня работы должны быть завершены.

По условиям контракта в общежитии деревянный пол заменят на плитку, приведут в порядок стены и потолки, наведут «косметику» в местах общего пользования, оборудуют системой пожарной сигнализации.

- Но я еще раз подчеркну, что каждый из проживающих должен чувствовать меру ответственности за порядок в общежитии. Вахтеры – это, конечно, же своего рода общественный контроль. Но спрашивать за условия, в которых сегодня живут люди, надо, прежде всего, с самих жильцов. Иначе все ремонты, на которые муниципалитет выделяет средства, будут бессмысленны, - подытожил А.Г. Толкачев.

А. Андреева.
ФОТО Д. Перфильева.

АКЦИЯ

Каждому водителю – по огнетушителю

Красочные памятки по правилам пожарной безопасности, эксплуатации электроприборов и огнетушителей подготовило для водителей транспортных средств районное отделение ВДПО

31 марта на городской плотине в центре г.Талицы состоялась профилактическая операция по предотвращению пожаров на транспорте. Организаторами ее стали МЧС совместно с ГИБДД и ВДПО Талицкого городского округа.

Право вручить листовки предоставили студентам Талицкого лесотехнического колледжа совместно с инспектором по БДД Анатолием Бакиным, инспектором ОДН Станиславом Бакиным и инструктором по оргмассовой работе Екатериной Бакиной. Помогли им в этом экипаж ДПС, который и останавливал транспортные средства.

Главное, на что обращали внимание организаторы, – наличие огнетушителя в машине. Хочется отметить, что из двух десятков автомобилей лишь у трех автомобилистов отсутствовали первичные средства пожаротушения. В этот раз водителям повезло, они обошлись лишь предупреждением, хотя за данное нарушение им грозит административный штраф в размере 500 рублей. Тема пожарной безопасности в автомобиле становится более актуальной в последнее время. За 2014 год в ТГО было зарегистрировано 12 случаев, а за три месяца этого года уже 3. Причинами возгораний становятся короткое замыкание, нарушение правил при проведении

сварочных работ либо аварийная работа приборов.

Кроме этого водителям напоминали о том, что наступила весна, а значит, на улицах района снова появятся двухколесные «друзья». За управление скутера или мопеда без водительского удостоверения водителям грозит штраф от 5 до 15 тысяч рублей, а если он еще и находился за рулем в состоянии алкогольного опьянения, ему придется заплатить от 30 до 50 тысяч рублей. Только за этот месяц было выявлено три случая управления механическим средством без права управления.

Такие акции на территории округа проводятся ежемесячно. Например, 12 марта на улицах пос.Троицкого, возле школы №50 и детского сада «Колокольчик» сотрудники ГИБДД совместно с учащимися школ района провели акцию «Кресло - детям».

Организаторы стараются призвать жителей района соблюдать правила пожарной и дорожной безопасности. Радует, что молодые активисты всегда рады им в этом помочь.

В продолжение темы безопасности стоит сказать о том, что Госавтоинспекция Свердловской области включилась в социальную программу «Прогноз безопасности», которая проходит в последние дни на всей территории РФ. В рамках программы талицкие образовательные и дошкольные учреждения уже продумали план мероприятий и готовы к совместной работе с ГИБДД.

Анжелика Горина.
Фото автора.

СЕЛЬСКОЕ ХОЗЯЙСТВО

В посевной кризиса не будет?

Ни одному сельхозпредприятию Талицкого городского округа ни один банк не дал ни рубля кредита

Посевная кампания в этом году отличается от предыдущих: финансовый кризис грозит нешуточно ударить и по сельскому хозяйству. На проведение весенне-полевых работ в Талицком городском округе необходимо 123 миллиона рублей. На сегодняшний день в агропромышленном комплексе на эти цели задействовано 94,1 млн. рублей (76% от необходимых средств), из них 59,9 млн. рублей - собственные оборотные средства сельхозпредприятий, 7 млн. рублей – займы, 27,1 млн. рублей получено субсидий из областного и федерального бюджетов. Это так называемая несвязанная поддержка на гектар. Сельхозтоваропроизводителям выплачивают 28,9% от запланированной ставки, чтобы они смогли вовремя начать весенне-полевые работы. Остальные деньги они получат по итогам посевной кампании. Пока ни одному сельхозпредприятию Талицкого городского округа ни один банк не дал ни рубля кредита.

В апреле на посевную планируется задействовать 50,7 млн. рублей собственных оборотных средств, 6,7 млн. рублей субсидированных средств и 65,3 млн. рублей кредитных ресурсов, причём 50 млн. рублей из них будет взято через ООО «Талицкие молочные фермы». Эти средства затем передадут хозяйствам, с ними сотрудничающим в счёт предоплаты за будущие поставки молока. Ставка на переработчиков молока в финансировании посевной оказалась правильной. Это позволит селянам закупить необходимые для весенне-полевых работ ресурсы.

Несмотря на все трудности, подготовка к посевной кампании идет. Как говорится, кризис-кризисом, а посевная – по расписанию.

В этом году яровой сев пройдет на площади 33 187 гектаров. Зерновые и зернобобовые культуры разместятся на площади 30 442 га. Всего вместе с озимыми культурами они займут площадь в 31 995 гектаров. Посадочная площадь под картофель в этом году составит 51 га. Однолетними травами будет засеяно 1560 гектаров, кукурузой – 990 га.

Ещё одной особенностью нынешней посевной кампании станет так называемое наследство от прошлой ранней зимы. Октябрьский снег не дал вспахать все земли, отведённые под зябь. И нынешней весной нагрузка на сельскохозяйственную технику будет очень высока, ведь оптимальные сроки для посевной слишком коротки. В сельхозпредприятиях Талицкого городского округа 41% площадей будет засеян по зяби, 32% пашни - после весенней обработки почвы и на 27% полей выйдут сеялки прямого посева сеять прямо по стерне.

Сельхозорганизациями ТГО закуплено 1949 тонн минеральных удобрений, это 78% от необходимого объёма (2503 тонны). Всего на удобрения израсходовано 39,9 млн. рублей.

Для проведения весенне-полевых работ талицким аграриям необходимо 885 тонн дизельного топлива, в наличии 275 тонн (31%) и 124 тонны бензина, в наличии 44 тонны (35%). Всего сельхозорганизациями на эти цели будет израсходовано 25,2 млн. рублей.

Закуплено 1035 тонн семян элитных сортов, в том числе и картофеля, а также 22 тонны семян кукурузы. Осенью под урожай прошлого года было засыпано 8 685 тонн семян. Семенным фондом сельхозпроизводители обеспечены в полной потребности. Однако распределение качественного семенного материала среди хозяйств крайне неравномерно. Кондиционность – 72 процента, что соответствует показателям прошлого года.

До посевной кампании есть еще время, поэтому тем, у кого некондиционные семена, необходимо подработать и довести их до посевных стандартов.

С 1 апреля в хозяйствах начался техосмотр сельскохозтехники. А с 7 по 10 апреля в п. Большой Исток пройдёт ежегодная специализированная выставка-ярмарка сельскохозяйственной техники. По традиции выставка проходит накануне весеннего сева. В её работе примет участие и делегация от Талицкого городского округа. Возможно, оттуда будет привезена новая спецтехника.

А тем временем, до весенне-полевых работ остаются считанные недели. Впрочем, в сельском хозяйстве работы продолжаются практически круглый год, ответственная и беспокойная эта отрасль.

Наталья Стихина.

ПОМНИМ. ГОРДИМСЯ. НАСЛЕДУЕМ.

Пока мы живы, жива и память

27 марта в актовом зале администрации управления городского хозяйства состоялась встреча детей войны. Для них подготовили интересную программу с песнями, сценками и подарками…

Слово для приветствия предоставили заместителю главы администрации ТГО Татьяне Сусловой, председателю районного Совета ветеранов Александру Зуйкову, начальнику управления социальной политики Елене Алемасовой.

Присутствующие вспомнили о годах войны вместе с повестью «А зори здесь тихие», постановку которой подготовили учащиеся 8 «Б» класса Талицкой школы №1 (руководитель Л.Н.Захарова). Эмоции было не передать словами, дети войны с волнением и слезами на глазах смотрели на молодых юношей и девушек, которые показывали сценки, рассказывали стихи о войне.

Ни для кого не секрет, что дети войны помогали и кормили страну в сложные 1941 – 1945 годы. Именно на их долю выпал серьезный удел – расти в годы войны, когда валенки одни на двоих, когда есть было нечего, когда до школы нужно было добираться пешком по два-три часа. Детства не видел никто. Хотя было и трудно, но никто сейчас не жалуется, у большинства гостей есть дети, внуки и правнуки. Отрадно, что молодое поколение не остается в стороне, они с удовольствием принимают участие в мероприятиях, посвященных 70-летию Победы. За яркое выступление и отличную работу в патриотическом воспитании молодежи Е.С.Алемасова и А.Н.Зуйков поблагодарили учащихся 8 класса и Л.Н.Захарову, вручили им благодарственное письмо и пожелали сотрудничать дальше.

Между музыкальными выступлениями Любови и Николая Кряковкими приглашенные дети войны рассказывали о своей жизни в те сложные годы, о работе в ночную смену, о том, как сортировали зерно, вспоминали о своих родителях, братьях и сестрах.

Было приятно слышать, как хором дети войны подпевали выступающим и благодарили организаторов встречи. После торжественной части все договорились встретиться на главном митинге этого года – 9 Мая. А от управления социальной политики присутствующие дети войны получили цветы и сладкие подарки.

Анжелика Горина.
Фото автора.

Выездная выставка
3 апреля 2015 года, с 10-00, на площади, возле администрации Талицкого городского округа (г. Талица, ул. Луначарского, 59) пройдет выездная выставка продукции ООО «Трактор», на которой предприятием планируется предоставить малогабаритные тракторы мощностью до 24 лошадиных сил и навесное оборудование для них. Приглашаем всех заинтересованных лиц на мероприятие.

ПАТРИОТИЗМ

Учиться на примерах

Все образовательные учреждения сегодня включены в один общий патриотический проект

«Вахта памяти». Д/с № 2 «Солнышко»

В каждой школе района, в каждом детском саду готовятся к празднованию 9 Мая – 70-й годовщине Великой Победы. Сегодня даже 4-летние малыши знают, когда началась Великая Отечественная война и когда закончилась, против кого воевала наша страна и за что сражались наши деды. Обо всем этом они рассказывали главе ТГО А.Г. Толкачеву и начальнику Управления образования ТГО И.Б. Плотниковой, которые решили лично начать проверку патриотического воспитания, посетив учебные учреждения Талицкого городского округа.

Детский сад № 2 «Солнышко» (по ул. Заводской) уже с ворот встречает гостей победной символикой, а в фойе детсада ребята несут Вахту памяти. Все по-взрослому – и одежда, и выражение лиц. Настрой серьезный. И вопросы не детские.

- Кто воевал?

- Солдаты…

- Против кого воевали?

- Против врагов, фашистов…

Отвечают ребята из младшей группы.

Н.В. Потапова, воспитатель этих малышей, рассказывает, что воспитывать патриотизм нужно с самого раннего детства.

- Мы включаем специально для этого возраста фильмы о войне, - говорит Нина Васильевна. – Малыши смотрят, зажав кулачки. Вот такая реакция. А после просмотра обсуждаем с ними то, что увидели. Через ролевые игры мы постепенно прививаем любовь к родине.

Те ребята, что постарше, участвуют, конечно, не без помощи родителей, в оформлении стенда с фотографиями участников Великой Отечественной войны. Узнают своих пап, хотя на фото – дед или прадед, и с гордостью показывают фотографии своих родных солдат.

- Мы начали готовиться к юбилею Победы с ноября 2014 года, разработав специальный план патриотического воспитания, - рассказывает Хмелева Л.М., заведующая д/с № 2 «Солнышко». – Воспитатели проводят с детьми беседы, литературное чтение, смотрят фильмы и слайды, организуют выставки. Но самое интересное для детей, это, конечно же, живое общение с ветеранами, которые приходят к нашим ребятам в детсад. Настоящим событием становится, если ребята ходят в гости к солдатам Великой Отечественной войны, мальчишки надевают военную форму, пилотки… Дети вместе с родителями готовят подарки, вяжут носки. Сегодня для нас это почти то же самое, что прикоснуться к легенде…

В д/с № 23 «Теремок» (ул. Красноармейская) все занятия с дошкольниками посвящены Великой Победе, родители также включены в учебный процесс. Ребята уже успели побывать на экскурсии к памятнику павшим героям на Лесохиме, проводится выставка «Война глазами детей». Дошколята знают не только памятные даты Великой Отечественной войны, но также города-герои, имена победителей. «Изюминкой» стал проект «Бессмертный полк», участие в нем приняли 247 семей. На выставку фронтовых фотографий несли по 2-3 портрета. На стене знакомые лица и имена талицких солдат.

- В апреле мы откроем выставку «Стена памяти», - рассказывает Р.Ф. Братущенко, зав. д/с № 23 «Теремок». – Здесь мы объединим весь собранный материал – это и фотографии родных наших детей, и письма с фронта, и информация о судьбах солдат. Наши дети должны знать о подвиге своих земляков.

- В канун празднования юбилея Победы мы объезжаем все образовательные учреждения ТГО, - рассказывает И.Б. Плотникова, начальник Управления образования ТГО. – Все, без исключения, включились в эту работу. Сегодня наши дети уже с 3 лет знают, что такое Великая Отечественная война и какой ценой досталась нашим прадедам победа, которую мы будем отмечать 9 Мая.

А.Г. ТОЛКАЧЕВ, глава Талицкого городского округа:

- Сегодня вся страна готовится к празднованию 9 Мая – Дня Победы в Великой Отечественной войне. В Талицком городском округе юбилейной медалью наградят две тысячи ветеранов. Совсем недавно вдовам участников Великой Отечественной войны были вручены сертификаты на единовременную денежную выплату на приобретение жилья. Наши ветераны должны чувствовать, что каждый из нас помнит о том подвиге, который они совершили, о роли каждого из них в судьбоносных событиях, которые привели нашу страну к победе. А мы, взрослое поколение, просто обязаны рассказать детям о том, какой ценой она досталась. Поэтому все образовательные учреждения сегодня включены в один общий патриотический проект. Мы видим результаты, когда при непосредственном участии педагогов, родителей и самих детей восстанавливается история в лицах и поступках наших земляков. Благодаря такой работе из наших детей вырастут настоящие патриоты.

Какими бы пафосными словами ни были высказывания – патриот, подвиг, герой, - но сегодня они как никогда актуальны. Каждый вечер в любой семье начинается с просмотра и обсуждения новостей с Украины. Взрослые понимают, что пародия на военные события 70-летней давности разворачиваются совсем рядом, и каждый из нас уже ощутил ее прикосновение. Именно эти события дали понять, как важно знать историю, чтобы она не повторилась вновь. Сегодня для каждого дошкольника становится понятен смысл этих слов, потому что они видят наглядный пример в виде фотографий своих дедов, они знают о военных событиях, потому что о них рассказали фильмы и сами ветераны, они знают, что такое война и что значила для нашей страны Победа. А патриотами не рождаются, ими учатся быть на конкретных примерах. А в нашем районе их предостаточно…

А. Андреева.
Фото Д. Перфильева.

А.Г. Толкачев, глава ТГО: «Даже малыши знают историю войны»

КУЛЬТУРА

Право творчества дано…

Итоги 2014 года – Года культуры - подвела директор МКУ ТГО «ИКДЦ» Т. Н. Бабанова, отметив Почетными грамотами работу десятков работников культуры, внесших большой личный вклад в эту сферу

Без творчества в любой профессии, пожалуй, скучновато, а работникам культуры оно, творчество, просто как воздух необходимо, ведь не зажжешь других, коли сам гореть не будешь. На сцене РИКДЦ «Юбилейный» собрались 25 марта именно такие творческие люди, собрались, чтобы отметить свой профессиональный праздник – День работника культуры (Указ президента РФ 27 августа 2007 года).

Поздравить профессионалов с праздником пришло много гостей, официальных лиц, коллег по «смежным» сферам – музеев, библиотек, школ искусств, Домов детского творчества.

Оценку «отлично» дала нашим творческим работникам глава администрации ТГО Е. Г. Забанных, поблагодарив всех за труд, за проведение мероприятий на высоком уровне от имени главы ТГО А. Г. Толкачева и от себя лично. Высока роль этих людей в обществе, ведь они несут в массы культуру, эстетику, гармонию, вкус, патриотизм, гордость за Отечество, хранят традиции.

Елена Геннадьевна вручила Благодарственные письма Министерства культуры области В. Дюкову, М. Вершининой (Пионерский КДЦ), О Фарносовой (Мохиревский ДК), а также Почетные грамоты главы ТГО сотрудникам Горбуновского, Кузнецовского, Завьяловского ДК и преподавателям детских школ искусств г. Талицы и с. Бутка. Поблагодарил за труд всех работников культуры и начальник отдела культуры Константин Горнушкин.

Ведущие праздника Людмила Заварухина и Андрей Глухих объявляли творческие номера один за другим, а они в этот день были самые-самые. Вот поет лауреат Всероссийского конкурса «Звездный дождь» Оксана Ветошкина (Казаковский ДК) – награждена медалью «За вклад в развитие искусства»; танцует образцовый детский коллектив «Радуга» (рук. Елена Викулова); играют на саксофонах семья Куликовых, на аккордеонах и баянах – юные музыканты, зажигает зал семейный цыганский ансамбль «Чергиня»…

Итоги 2014 года – Года культуры - подвела директор МКУ ТГО «ИКДЦ» Т. Н. Бабанова, отметив Почетными грамотами работу десятков работников культуры, внесших большой личный вклад в эту сферу. Татьяна Николаевна рассказала и о большой конкурсной работе, шедшей в течение Года культуры. Так, в конкурсе по благоустройству возле досуговых центров, носящем название «Цветочная соната», лучшими стали Горбуновский ЦНК, Трехозерский, Кузнецовский КДЦ, а также Луговской дом досуга и Красногорский клуб.

В номинации «Лучший сценарий года» отмечены Л. Заварухина (РИКДЦ), Л.Н. Морозова (Пионерский КДЦ), В.А.Осадчая (Завьяловский ДК). Также отмечен ряд творческих коллективов и их руководителей в номинациях «Новации», «Проведение районных семинаров и мастер-классов».

На сцену поднимались и постоянные помощники и спонсоры работников культуры, в их рядах – А. Арутюнян, А. Ярушина, О. Новоселов, В Кунгуров и многие другие. А замечательные концертные номера между поздравлениями поднимали настроение всем, кто пришел в этот день в РИКДЦ «Юбилейный».

Финальная песня обобщила весь праздник, люди в зале встали, ведь звучал, практически, гимн работников культуры: «Яркие таланты, добрые натуры, ближе всех к народу – работники культуры»…

Галина АНТИПИНА.

НАДО ЗНАТЬ!

Ваше право на недвижимость, на землю….

Всего со 2 августа 1999 года по 31 декабря 2014 года в Свердловской области зарегистрировано 9 383 625 прав, сделок, ограничений (обременений) прав

- Мы ответим на любые ваши вопросы, - говорит начальник Талицкого отдела Управления Росреестра по СО Т.С. Кисель

Управление Федеральной службы госрегистрации, кадастра и картографии входят в структуру Министерства экономического развития РФ. А экономика, известно, стремится работать на бюджет, что по обратной связи укрепляет ту же самую экономику, а значит, и нашу с вами заработную плату, социальные обязательства государства перед своими гражданами и многое другое. В 2015 году уже случился ряд изменений и, они, понятно, не последние – жизнь только в движении и существует.

Наше сегодняшнее интервью мы проведем с начальником Талицкого отдела Управления Росреестра по СО Татьяной Семеновной КИСЕЛЬ, которая стояла у истоков создания этой службы в районе и 15 лет является ее руководителем. Ответами мы попытаемся охватить все накопившиеся в редакции вопросы и проблемы.

- Татьяна Семеновна, изменений 2015 года мы обязательно коснемся, а вот о результатах прошедшего 2014 года хотелось бы услышать.

- За 2014 год Талицким отделом Управления Росреестра по Свердловской области совершено 16 434 регистрационных действия – это права на объекты недвижимости, государственная регистрация различных сделок. Поступило заявлений о государственной регистрации права собственности - 15 892. Предоставлено из ЕГРП (Единого государственного реестра прав) 2 874 информации, и за каждым обращением стоит конкретный заявитель, гражданин либо юридическое лицо. Всего со 2 августа 1999 года по 31 декабря 2014 года в Свердловской области зарегистрировано 9 383 625 прав, сделок, ограничений (обременений) прав.

Ушедший год был для нас юбилейным – Талицкий отдел (тогда это было учреждение юстиции…) существует с сентября 1999 года, а в области Учреждение юстиции по государственной регистрации прав на недвижимое имущество и сделок с ним приступило к работе 2 августа 1999 года. Это стало действительно поворотным моментом в развитии имущественных отношений и формировании цивилизованного рынка недвижимости и ознаменовало собой рождение нового государственного правового института.

- Татьяна Семеновна, известно, что этот правовой институт претерпел много изменений в названиях , соответственно, и в своих функциях. В историю этого изменения вдаваться не будем, достаточно знать, что с 1 марта 2009 года существует такая структура, как Росреестр, в состав которого Управление Федеральной регистрационной службы вошло в качестве территориального органа, а с мая 2010 года получила свое настоящее наименование. Каждому гражданину хотелось бы скорее знать изменения 2015 года. С чем нам пришлось, с чем еще придется столкнуться в сфере недвижимости?

- Известно, что 1 марта 2015 года истекал срок приватизации жилых помещений государственного и муниципального фондов, занимаемых гражданами на условиях социального найма, и срок государственной регистрации прав на объекты индивидуального жилищного строительства (ИЖС) на земельных участках, предназначенных для ИЖС, или на земельных участках, расположенных в границах населенного пункта, и предназначенных для ведения личного подсобного хозяйства в упрощенном порядке. И вот 28 февраля 2015 года выходит Федеральный закон, который продлевает приватизацию жилых помещений до 1 марта 2016 года (т.е. ровно на год), а срок регистрации прав объектов недвижимости в упрощенном порядке, т.е. сады, земельные участки для ИЖС, под гаражное строительство или строительство жилых домов продлен на 3 года 3 месяца – до 1 марта 2018 года.

Что касается других изменений, то они заключаются в следующем:

- с 31 декабря 2014 года общие сроки государственной регистрации права собственности в офисах Росреестра сокращены с 18 календарных дней до 10 рабочих.

С 1 января 2015 года вступили в силу новые правила ведения ЕГРП – Единого государственного реестра прав на недвижимое имущество и сделок с ним, а также порядок присвоения условных номеров, формы свидетельства о регистрации и регистрационной надписи, требования к их заполнению… Одним из нововведений являются положения, предусматривающие ведение ЕГРП в электрон-ном формате. Данные изменения способны привести к оптимизации процесса внесения записей и получения сведений из ЕГРП.

В настоящее время все документы на бумажном носителе переводятся в электронный формат

Утвержден новый порядок принятия на учет бесхозяйных недвижимых вещей. Это тоже важный документ, поскольку везде на территориях сельских управ много бесхозяйных объектов, которые оставлены колхозами, совхозами и не поставлены на учет. Сейчас органы местного самоуправления этим могут заняться.

Увеличились и размеры госпошлины (внесены изменения в Налоговый кодекс РФ) – физические лица за госрегистрацию прав на недвижимое имущество сейчас будут платить 2 тыс. рублей, а не одну, как было до этого. Юридические – 22 тыс. рублей за один объект, вместо 15 тыс. рублей ранее.

Что больше всех беспокоит наших граждан, так это то, что с 2015 года налог на имущество физических лиц будет исчисляться не из инвентаризационной стоимости, а из кадастровой. Но это исчисление будет делаться поэтапно - все субъекты РФ должны перейти на взимание налога с кадастровой стоимости до 1 января 2020 года.

Произошли изменения и в сфере осуществления государственного земельного надзора (№ 234 ФЗ от21 июля 2014 года), который изменяет отдельные положения Земельного кодекса РФ с целью совершенствования системы государственного земельного надзора, муниципального и общественного контроля.

- К этим вопросам придется еще не раз возвращаться, Татьяна Семеновна, поскольку механизмы реализации их и воплощения в жизнь долго будут оттачиваться. А сколько все- таки населения в нашем районе воспользовались правом на приватизацию, был ли вал заявлений, ведь срок – 1 марта 2015 года, утверждали, будет последним?

- Нет, не скажу, что был вал обращений, а вот в предыдущие два-три года таковое наблюдалось. Ориентировочно по Талицкому району приватизировано около 80 % жилья. Почему ориентировочно? Потому что точную цифру, сколько у нас жилья, сказать никто не может, поскольку не поставлены на муниципальный учет многие объекты, оставшиеся от колхозов, совхозов, бесхозяйные объекты. Сейчас , повторюсь, ОМС это делать можно. У нас при БТИ существовала комиссия с полномочиями по приватизации. Занимались этим специалисты в сельских управах. Сегодня по-прежнему этим занимается орган БТИ, где есть специалист, который работает по доверенности от главы ТГО, занимается сбором документов по приватизации и заключением договора приватизации с гражданином.

- Все изменения в законодательствах, коснулись непосредственно вашего коллектива, имею в виду численный состав?

- Да, за год у нас произошло сокращение 8 единиц. Сокращение продиктовано тем, что по Указу президента повсеместно создаются МФЦ – Многофункциональные центры по предоставлению государственных и муниципальных услуг, так называемое «Одно окно». На территории Свердловской области создано уже 60 офисов МФЦ, 11 их только в г. Екатеринбурге. Из близлежащих районов нет МФЦ только в Талицком и Тугулымском районах, но у нас уже занялись этим вопросом и, скорее всего, в конце года или раньше такой МФЦ заработает и у нас.

Могу сказать, что сегодня мы работаем по принципу «Одного окна» с Талицким и Тугулымским отделами ФГБУ «Федеральная кадастровая палата». И в связи с этим у нас сокращения, ведь мы принимаем заявления на государственную регистрацию, документы на регистрацию, заявления на предоставление сведений ЕГРП только процентов на 7. Эти функции переходят в Кадастровую палату. Наши функции в этом плане закончатся 1 марта 2016 года. После передачи документов Кадастровой палатой начинается наша работа – проводим правовую экспертизу, осуществляем государственную регистрацию прав…

- И где эта Кадастровая палата будет находиться?

- Она находится по одному с нами адресу, исполняет обязанности руководителя Евгения Сергеевна Берсенева.

- Чувствую, Татьяна Семеновна, что наши читатели уже устали воспринимать новое… Видимо, все это надо давать дозированно. Вот к работе МФЦ, однозначно, будем возвращаться, к изменениям в работе Росреестра - тоже. Хотелось бы, например, узнать про риелторов в сфере приватизации, о том, как уберечься от мошенников в процессе этой работы…

Мы на любые вопросы ответим, а сейчас напомню, что мы принимаем заявителей по всем вопросам в течение всей недели, кроме воскресенья и понедельника (хотя сам отдел работает). Во вторник – с 8 до 20 часов; среда, четверг – с 8 до 18; пятница – с 8 до 17 часов; суббота - с 9 до 13 часов.

- Спасибо за беседу, Татьяна Семеновна, и до новых встреч на страницах газеты «СН».

Галина АНТИПИНА.
Фото автора.

НОВОСТИ ИЗ ОБЛАСТИ

ЗА НАШ УРАЛЬСКИЙ КРАЙ!

В номере:

Свердловская область вновь вошла в ТОП 10 регионов-лидеров Российской Федерации

Факты и события

200 корейских бизнесменов заинтересовались уральскими перспективами

На прошлой неделе делегация Свердловской области побывала в Южной Корее.

«В сложившихся геополитических условиях укрепление связей с азиатскими государствами имеет особое значение», – сказал губернатор **Евгений Куйвашев**. По его поручению делегацию в Южную Корею возглавил первый зампред регионального правительства Владимир Власов. Среди делегатов были и руководители 15 крупных свердловских предприятий: среди них – «Уралмашзавод», «Уралэлектромаш», ОЭЗ «Титановая долина», машиностроительная корпорация «Пумори».

В ходе переговоров уральцы предложили корейским коллегам принять участие в осуществлении крупных проектов в сферах машиностроения, станкостроения и других.

Владимир Власов по поручению губернатора пригласил южнокорейских партнёров в 2016 году провести в Екатеринбурге российско-корейский бизнес-диалог, чтобы расширить рамки сотрудничества и привлечь инвесторов.

Михаил Бондаренко, торговый представитель РФ в Республике Корея отметил: «Визит делегации Свердловской области станет импульсом для развития сотрудничества. Я благодарен губернатору Евгению Куйвашеву за то, что в состав делегации вошёл бизнес. Количество корейских участников (200 человек) говорит об интересе к Свердловской области. Корея – 9-я страна в мире по экономике. Здесь, как и в Свердловской области, нет нефти и газа. И поэтому перспективно именно сотрудничество умов. Корейцы – прекрасные коммерциализаторы. Они берут какую-то идею и доводят ее до ума. Нам сейчас необходимо сосредоточиться на развитии наших ноу-хау в сфере станкостроения, металлургии, био- и нанотехнологий, на тех сферах, где мы можем создать совместное российско-корейское производство».

4 000 водных источников уже обустроили

Волонтеры движения «Родники» в 2014 году обустроили ещё 188 водных источников в Свердловской области.

Председатель областного правительства **Денис Паслер** отметил, что за годы существования движения «Родники» его волонтерами обустроено более 4 тысяч водных источников. Движение стало массовым, ежегодно в нем принимают участие более 50 тысяч человек. Премьер поблагодарил всех, кто 14 лет назад инициировал движение «Родники». «Особенно хочу поблагодарить основателя движения **Вячеслава Сурганова**, за ним последовали тысячи активистов», – отметил областной премьер-министр.

По словам министра природных ресурсов и экологии Свердловской области **Алексея Кузнецова**, на реализацию программы «Родники» в прошлом году из областного бюджета было выделено 3,2 миллиона рублей.

Анонс

2 апреля откроется первая международная выставка–форум **«Российский камень-2015».** Для участия в ней крупнейшие геологические музеи Урала привезут свои экспозиции в МВЦ «Екатеринбург Экспо». Мероприятие послужит укреплению имиджа Урала как столицы минералогии. В мире насчитывается около 4 тысяч минералов, четверть из них встречается на Урале.

В повестке

Евгений Куйвашев: Мобилизация экономического потенциала даёт свои результаты

Глава региона отметил, что стратегическая установка на мобилизацию экономического и общественного потенциала региона уже приносит свои плоды.

За первые два месяца текущего года объём отгруженной промышленной продукции предприятий области в действующих ценах составил 269,5 миллиарда рублей, что на 32,9% выше уровня января-февраля 2014 года. Основной вклад в увеличение этого объёма обеспечили обрабатывающие производства. Как отмечают в свердловском отделении Союза промышленников и предпринимателей, промышленный комплекс региона сегодня работает на полную мощность. Это, в частности, относится к таким предприятиям, как НТМК, «ВИЗ-Сталь», Завод имени Серова, КУМЗ, «Уралэлектромедь» и другие.

Напомним, в начале года губернатор Свердловской области провел серию встреч с бизнес-сообществом, отраслевыми союзами, крупными финансовыми организациями, общественностью, по результатам которых был выработан план действий для устойчивого развития экономики и социальной стабильности в регионе. Был сформирован список системообразующих предприятий региона, а «дорожные карты», разработанные отраслевыми союзами и профильными министерствами, позволят привлечь дополнительные федеральные ресурсы.

За январь-февраль 2015 года основной вклад в увеличение объёма отгруженной промышленной продукции к соответствующему периоду 2014 года обеспечили **обрабатывающие производства** **140%** **231,2 млрд. рублей**

- металлургическое и готовых изделий из металла **60%**
- резиновых и пластмассовых изделий **50%**
- машин и оборудования **40%**
- пищевых продуктов **25%**
- химическое **20,8%**
- целлюлозно-бумажное, полиграфическое **20,5%**

НОВОСТИ ИЗ ОБЛАСТИ

Губернатор Евгений Куйвашев:
«Наша стратегическая установка на мобилизацию экономического и общественного потенциала региона даёт свои результаты»

В сфере ЖКХ Свердловской области сейчас реализуются 75 инвестпроектов

Свердловская область вновь вошла в ТОП 10 регионов-лидеров РФ по реализации «майских указов» в сфере ЖКХ

Речь идёт о выполнении поручений главы государства по переселению граждан из ветхого и аварийного жилфонда. По итогам 2014 года установленные для Свердловской области целевые показатели по расселению указанных площадей выполнены более чем на 225%. Наряду со Средним Уралом в число лидеров рейтинга вошли Иркутская и Калининградская области, Ханты-Мансийский автономный округ и ряд других регионов страны.

Напомним, это не первое включение Свердловской области в список наиболее эффективных субъектов страны в сфере жилищно-коммунального хозяйства. В начале марта Средний Урал был назван в числе самых успешных регионов по инвестиционной привлекательности отрасли. В качестве основного критерия эксперты оценивали объем привлеченных средств в программы по развитию теплоснабжения, водоснабжения и водоотведения.

Министр энергетики и ЖКХ **Николай Смирнов** подчеркнул, что в настоящее время на Среднем Урале успешно реализуются 75 инвестиционных проектов. Каждый из них направлен на развитие и модернизацию коммунальной инфраструктуры, повышение надежности ресурсоснабжения и качества коммунальных услуг.

Вводится новое жильё

По данным Свердловскстата, по итогам первых двух месяцев 2015 года в Свердловской области в эксплуатацию сдано 557 тысяч квадратных метров жилья, что в 3,5 раза больше, чем за январь-февраль прошлого года.

Напомним, что в 2014 году региону удалось достичь весомых успехов по вводу жилья. План был перевыполнен: было введено 2,428 миллиона квадратных метров, что в 1,4 раза больше уровня 2013 года.

На 2015 год губернатор поставил задачу перед министерством строительства и главами городов – достигнуть установленных показателей по вводу жилья.

Министр строительства и развития инфраструктуры Свердловской области **Сергей Бидонько**: «За январь-февраль мы выполнили 27% от годового плана. Всего к концу года мы планируем построить 2,1 миллиона квадратных метров жилья. Но важно понимать, что сейчас сдаётся то, что начало возводиться в 2013 году – начале 2014 года. Поэтому сегодня мы должны делать задел на будущие периоды. Важно, чтобы застройщики не только работали над завершением имеющихся объектов, но и начинали новые проекты, которые будут сдаваться в 2016-2017 годах».

3 новых детских сада и ФОК строятся в Нижнем Тагиле при поддержке правительства Свердловской области. Физкультурно-оздоровительный комплекс общей площадью 12,3 тысячи кв. м объединит под одной крышей каток и комплекс с универсальным игровым залом и плавательным бассейном. На строительство ФОКа из регионального бюджета в 2014 году было выделено 50 миллионов рублей, в 2015 году – 67,4 миллиона рублей. В настоящее время решается вопрос о привлечении средств из федерального бюджета.

За январь-февраль 2015 года область выполнила годовой план по строительству на 27%

В Екатеринбурге это здание построено купцом Первушиным в начале XX века. В годы Великой Отечественной войны здесь работал прославленный радиодиктор Юрий Левитан. На здании установлена мемориальная доска.

Область лидирует в сфере охраны объектов культурного наследия

По итогам 2014 года федеральное ведомство признало министерство по управлению государственным имуществом Свердловской области лидером среди коллег из других регионов Уральского федерального округа в части принятых мер по государственной охране и популяризации объектов культурного наследия (ОКН).

Директор департамента государственной охраны культурного наследия министерства культуры России **Владимир Цветнов** особо отметил новаторские подходы и методы МУГИСО в деле сохранения архитектурного достояния региона. Он отметил, что в Свердловской области наблюдается активизация работы в принципиально новом направлении: исковых обращениях в судебные органы с целью понуждения собственников и пользователей ОКН к принятию мер по сохранности памятников.

За прошлый год мингосимуществом проведено 47 плановых проверок и около 100 мониторинговых мероприятий, по результатам которых судами различных инстанций было наложено штрафов на сумму более

3,3 миллиона рублей.

Гранты крестьянским и фермерским хозяйствам

С 1 апреля по 30 апреля 2015 года конкурсная комиссия начинает прием заявок и документов на участие в конкурсах по отбору крестьянских (фермерских) хозяйств на право получения грантов на:

- развитие семейных животноводческих ферм;
- создание и развитие крестьянского (фермерского) хозяйства и единовременной помощи на бытовое обустройство начинающим фермерам.

Заявки и документы принимаются по адресу: г. Екатеринбург, ул. Розы Люксембург, 60, к.413 в рабочие дни с 9.00 до 15.00 (перерыв с 12.00 до 12.48).

Аграриев обеспечили семенами на 100%

Подготовка к посевной кампании в Свердловской области идёт по плану, о чём сообщили в региональном министерстве АПК и продовольствия. Сегодня заготовлено 100% требуемых семян: 104 тысячи тонн зерна и зернобобовых культур, 45 тысяч тонн картофеля. Аграрии продолжают приобретать минеральные удобрения. На поля области в этом году планируется внести 20 тысяч тонн действующего вещества минеральных удобрений, что соответствует уровню прошлого года.

Первый заместитель министра АПК и продовольствия Свердловской области **Сергей Шарапов** пояснил: «Подготовка к весенне-полевым работам идёт по графику. По последним данным министерства сельского хозяйства РФ, в южных районах страны посевная началась на 2 недели раньше. Мы не исключаем, что благодаря хорошей погоде и мы сможем выйти в поля раньше. А пока в рабочем порядке готовимся к кампании».

20 тысяч тонн минеральных удобрений внесут на поля в этом году

ЗА НАШ УРАЛЬСКИЙ КРАЙ!

НОВОСТИ ИЗ ОБЛАСТИ

Общественная приёмная

Адрес для почтовых отправлений: ГАУ СО «Информационно-аналитический центр», 620014, г. Екатеринбург, ул. 8 Марта, 13, оф. 706. E-mail: red@gausoiac.ru. Личный приём граждан не ведётся.

Детство, опалённое войной

Существует ли такой статус – «дети погибших участников Великой Отечественной войны»? Если да, то какие меры социальной поддержки для такой категории граждан предусмотрены?

Иван Андреевич, Богданович

На федеральном уровне в настоящее время отсутствует статус «дети погибших (пропавших без вести) участников Великой Отечественной войны». Вместе с тем, в соответствии с Указом Губернатора Свердловской области от 5 июня 2006 года №458-УГ (с последующими изменениями и дополнениями) дети участников Великой Отечественной войны, являвшиеся несовершеннолетними на момент гибели (смерти, пропажи без вести) такого участника или родившиеся в течение 300 дней со дня его смерти и имеющие трудовой стаж не менее 40 лет для мужчин и 35 лет для женщин, включены в перечень категорий лиц, имеющих право на присвоение звания «Ветеран труда».

Детям погибших участников Великой Отечественной войны, которым присвоено звание «Ветеран труда», меры социальной поддержки установлены статьей 11 Закона Свердловской области от 25 ноября 2004 года №90-ОЗ «О социальной поддержке ветеранов в Свердловской области».

Подготовлено по ответу министерства социальной политики Свердловской области

Как подпитать цветочный бизнес

Я являюсь индивидуальным предпринимателем, занимаюсь растениеводством. Выращиваю цветы, цветочную рассаду в теплице на 300 квадратных метров. Планирую строительство теплицы, хозяйственного блока с холодильником и закуп посадочного материала. Подскажите, куда и к кому обратиться за возможным получением займа, кредита, возможно, на льготных условиях?

Кирилл Макулов, Каменск-Уральский

Кредиты (займы) можно получить в российских кредитных организациях (банках или сельскохозяйственных потребительских кредитных кооперативах). Решение о предоставлении кредита (займа) принимает сама кредитная организация.

Министерство АПК и продовольствия Свердловской области, являясь исполнительным органом власти, оказывает сельскохозяйственным товаропроизводителям господдержку в виде субсидий на возмещение части затрат на уплату процентов по кредитам, полученным и использованным на цели, утвержденные нормативными документами Правительства РФ и областного правительства.

Согласно Федеральному закону от 29.12.2006 г. № 264-ФЗ «О развитии сельского хозяйства» и Закону Свердловской области от 04 февраля 2008 года № 7-ОЗ «О государственной поддержке...» сельскохозяйственными товаропроизводителями признаются организации и индивидуальные предприниматели, которые производят сельхозпродукцию, её переработку (в соответствии с перечнем, утверждаемым Правительством РФ) и реализацию. При этом за год доля дохода от продажи этой сельхозпродукции должна составлять не менее 70% общего дохода.

Подготовлено по ответу министерства агропромышленного комплекса и продовольствия Свердловской области

Для субсидии засчитают взнос на капремонт

Какая ответственность предусмотрена законодательством за неуплату взносов на капитальный ремонт? Есть ли льготы на оплату взноса на капитальный ремонт?

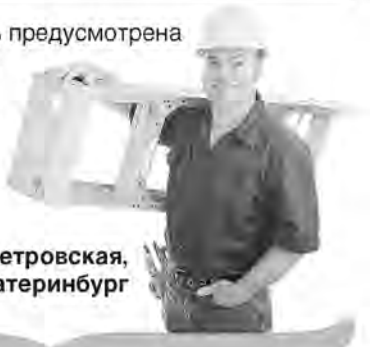

Анна Петровская, Екатеринбург

В соответствии с частью 14.1 статьи 155 Жилищного кодекса РФ, собственники помещений в многоквартирном доме, несвоевременно или не полностью уплатившие взносы на капитальный ремонт, обязаны уплатить в фонд капитального ремонта проценты. Размер процентов определен частью 14 статьи 155 Жилищного кодекса: в размере 1/300 ставки рефинансирования Центробанка России, действующей на момент оплаты, от не выплаченных в срок сумм за каждый день просрочки, начиная со следующего дня после наступления установленного срока оплаты по день фактической выплаты.

Взнос за капремонт будет учитываться и для получения субсидий, если вместе со взносом сумма превышает величину максимально допустимой доли расходов граждан на оплату жилого помещения и коммунальных услуг в совокупном доходе семьи: 12 % – для одиноко проживающих граждан и семей, которые имеют среднедушевой доход ниже величины прожиточного минимума, установленного в Свердловской области, и 22 % – для иных одиноко проживающих граждан и семей.

Подготовлено по ответу Регионального фонда содействия капитальному ремонту общего имущества в многоквартирных домах Свердловской области

Хронограф: 30 марта – 5 апреля 1945 года

30 марта

Завершилась Банска-Быстрицкая наступательная операция, продолжавшаяся с 10 марта по 30 марта. 40-я армия 2-го Украинского фронта, действуя в трудных горных условиях, овладела городом Банска-Бистрица и продолжила наступление на Тренчин.

31 марта

Войска левого крыла 1-го Украинского фронта разгромили группировку противника и заняли город Ратибор. Здесь были уничтожены более 40 тысяч и взяты в плен 14 тысяч немцев. Так завершилась Верхне-Силезская наступательная операция, продолжавшаяся с 15 марта по 31 марта.

1 апреля

1 апреля **Иосиф Сталин** заслушал доклады о плане наступления командующих фронтами **Алексея Антонова**, **Георгия Жукова** и **Ивана Конева**.

В тот же день премьер-министр Англии **Уинстон Черчилль** направил президенту США **Франклину Рузвельту** послание: «…Русские армии, несомненно, захватят всю Австрию и войдут в Вену. Если они захватят также Берлин, то не создастся ли у них слишком преувеличенное представление о том, будто они внесли подавляющий вклад в нашу общую победу, и не может ли это привести их к такому умонастроению, которое вызовет серьёзные и весьма значительные трудности в будущем? Поэтому я считаю, что с политической точки зрения нам следует продвигаться в Германии как можно дальше на восток и, если Берлин окажется в пределах нашей досягаемости, мы, несомненно, должны его взять…»

2 апреля

Командующий 1-м Белорусским фронтом Георгий Жуков планировал начать операцию по образованию плацдарма в районе Франкфурта-на-Одере, но вечером из Москвы пришли директивы Ставки: «Войскам фронта во всей полосе перейти к жёсткой обороне. На основных направлениях создать сильные резервы и эшелонировать их в глубину».

Далее приказывалось начать подготовку операции по овладению Берлином.

3 апреля

1-й Белорусский фронт получил директиву Ставки ВГК о проведении наступательной операции, чтобы овладеть Берлином.

1-й Украинский фронт получил директиву Ставки ВГК о проведении наступательной операции с целью разгрома группировки противника южнее Берлина.

«100 дней до Дня Победы» – совместный проект Администрации губернатора Свердловской области и ООО «Газпром трансгаз Екатеринбург»

НОВОСТИ ИЗ ОБЛАСТИ

Губернатор Евгений Куйвашев:
«Мобилизация на успех»

Североуральск

Время собирать камни

Презентация книги «Каменный узор земли Вагранской» североуральского автора, известного собирателя камней и минералов **Михаила Цыганко** собрала учёных, краеведов и любителей природы в Образовательном центре. Появлению книги предшествовал многолетний сбор информации, километры походов, тысячи найденных в окрестностях Североуральска образцов минералов, работа геологов, краеведов и историков. Живёт Михаил в Калье, там родился и вырос. С юности заинтересовался минералами. Множество экземпляров камней, найденных Михаилом в нашей области, сегодня можно увидеть в выставочном зале «Штуфной кабинетъ» в Образовательном центре города.

▪ «Наше слово»

Новая Ляля

Как приходит бережливость и экономия

Областное министерство энергетики и ЖКХ объявило благодарность новолялинской администрации за внедрение энергоэффективных технологий. За последние годы в сфере городского ЖКХ сделано немало, чтобы сократить энергетические издержки и повысить энергоэффективность. Так, например, в поселках Павда и Лобва в дровяных котельных установили водогрейные котлы, а в Клубном переулке в Новой Ляле завершаются работы по техперевооружению модульной газовой котельной. Для улучшения водоснабжения в посёлке Лобва и деревне Савинова вместо старых водоколонок установили 9 насосных станций (артезианских скважин), заменили насосное оборудование на станциях водозабора. В этом году планируется автоматизировать фильтровальный цех водозабора, что снизит потери воды.

▪ nlyalyago.ru

Верхотурье

Вернёмся к доброй славе передового хозяйства

Коллективное сельхозпредприятие реорганизовалось в ООО «Красногорское». Пришёл инвестор – Уральское проектно-строительное управление. В его планах – реконструкция фермы и строительство нового животноводческого комплекса на 400 голов. Директор **Николай Полещук** поделился своей точкой зрения на настоящее и будущее хозяйства: «Сейчас в хозяйстве – 526 дойных коров. Планируем за 2-3 года увеличить поголовье до тысячи. Люди здесь настроены на то, чтобы трудиться. К доброй славе передового хозяйства, я думаю, вернёмся, но на это нужно время».

▪ «Новая жизнь»

Нижняя Тура

Линию «НТ ГРЭС-Уральская» обновляют

Энергетики «Свердловэнерго» приступили к реконструкции старейших на Среднем Урале линий электропередачи 110 кВ «НТ ГРЭС-Уральская-1,2», пролегающих по территории городского округа. Организация планирует вложить в реконструкцию 67 миллионов рублей. Согласно проекту будет смонтирована новая двухцепная линия протяженностью 11 км. Взамен устаревших деревянных опор установят металлические. На новой линии будет смонтировано 66 километров провода. Благодаря этим обновлениям «Свердловэнерго» обеспечит надежное электроснабжение ФГУП «Комбинат «Электрохимприбор», входящего в военно-оборонный комплекс страны.

▪ «Время»

Алапаевск

Тракторы и прицепы готовы выйти в поле

Алапаевское управление АПКиП со специалистами инженерной службы хозяйств района осмотрели, как подготовлена техника к выходу в поле в ООО «Ямовский». Инженер организации **Сергей Овчинников** к техосмотру представил 11 тракторов и 12 прицепов для перевозки сельскохозяйственных грузов. Специалисты Гостехнадзора обстоятельно проверяли всё: водительские права, страховки, огнетушитель, рулевое управление и тормоза и т.д. Вся техника осмотр прошла успешно. Инспектора подчеркнули, что в подготовке техники ООО «Ямовский» является примером для всех хозяйств района.

▪ «Алапаевская газета»

Нижняя Салда

Новое дыхание завода

ООО «Завод рельсовых скреплений» получил сертификаты на выпуск всех видов изделий, которые производились ранее на заводе. Сама процедура сертификации обошлась собственникам более чем в 2,5 миллиона рублей. Руководство предприятия надеется, что подобные результативные шаги по налаживанию производства окончательно развеют мифы о намерениях пустить завод на металлолом.

▪ «Городской вестник»

Туринск

План по вводу жилья уже выполнен на 90%

Глава городского округа **Андрей Белоусов** отметил достижения в жилищном строительстве: «Наш городской округ в 2014 году перевыполнил контрольные показатели строительства на 157%, теперь наша задача – не сбросить темп». Переходящие на 2015 год объекты – дом для сирот на улице Спорта и 3 многоквартирных дома на улице Путейцев – уже сданы в эксплуатацию. Таким образом, установленный на текущий год план ввода жилья уже выполнен на 90%. В этом году начнётся ещё и строительство школы.

▪ «Известия-Тур»

Староуткинск

Дикая Утка воды не разольёт

Скопление техники и людей у гидротехнического сооружения в Староуткинске свидетельствует о полном ходе реконструкции плотины. По словам заместителя главы ГО Староуткинск **Любови Полозниковой**, сегодня работы выполнены на 65%. За предыдущие 3 года освоено около 99 миллионов рублей из 173 запланированных на эти цели. В этом году объём субсидий из областного бюджета составил 23 миллиона рублей, ещё 51 миллион выделил местный бюджет. В администрации уверены, что ремонт закончат к октябрю 2015 года. Напомним, в мае прошлого года здесь случилось наводнение: из-за резкого подъёма воды деревянная часть спускного лотка плотины на реке Дикая Утка не выдержала и разрушилась.

▪ «Шалинский вестник»

Берёзовский

Два предпринимателя запустят производство сноубордов

Серийное производство сноубордов, вэйкбордов и лонгбордов собираются запустить уже этим летом приятели-экстремалы **Эльдар Галимов** и **Сергей Кольчугин**. Три цеха в западной промышленной зоне города и 20 сотрудников – таков резерв предпринимателей для начала. Уральцы могут стать первыми в России, кто поставит выпуск досок для катания на поток. Пока для массового покупателя продаются сноуборды, в основном, американских компаний, но китайского производства.

▪ «Золотая горка»

Камышлов

Рисунок Семёнова – на почтовом конверте

64-летний художник **Александр Семёнов** вышел в финал конкурса «Почты России», приуроченного к 70-летию Победы. Он представил свой рисунок с символикой юбилейной даты. После определения финалистов было объявлено интернет-голосование, по итогам которого камышловский художник признан победителем в номинации «Цена великой Победы». И к 9 мая будут выпущены почтовые конверты с рисунком Семёнова.

▪ «Камышловские известия»

Макет страниц «Новости из области» предоставлен ГАУ СО «Информационно-аналитический центр»
620014, г. Екатеринбург, ул. 8 Марта, 13, офис 706, e-mail: red@gausoiac.ru. Телефон /343/3776881 дополнительный – 5.

БЛАГОДАРНОСТЬ В КОНВЕРТЕ

Низкий поклон вам

Правление Талицкого районного общества инвалидов по общему заболеванию, хор инвалидов и ветеранов при обществе «Сударушки», лично председатель ТРОИ Попова Любовь Леонидовна выражают искренние слова благодарности и говорят огромное спасибо администрации ТГО. Особо хочется отметить главу ТГО А.Г.Толкачева, заместителя главы по экономике, председателя согласительной комиссии Т.А.Захарову и всех членов согласительной комиссии, главу администрации ТГО Е.Г.Забанных, заместителя главы по соц.вопросам Л.А.Москвину, начальника отдела культуры К.Н.Горнушкина, специалиста отдела потребительских услуг Е.С.Кадцину за выделение денежных средств на пошив новых сценических костюмов для хора «Сударушки». Отдельные слова благодарности заслуживает весь коллектив индивидуального предпринимателя Н.В.Лемешевой, который сшил нам красивые сарафаны, блузки и кокошники. 15 новеньких костюмов сошьет нам молодая, но уже очень опытная швея-закройщица А.С.Федотова, которая работает в здании Талицкого автовокзала. ИП Лемешева Н.В. делает существенную скидку на ремонт обуви и одежды инвалидам с детства, семьям, имеющим детей-инвалидов. Отдельное спасибо ей от всех нас за отзывчивое сердце и желание помочь малообеспеченным людям и семьям.

Наш замечательный хор в марте этого года отметит 15-летний юбилей в новых костюмах, с новой программой и, конечно, с хорошим настроением. Ведь руководители хора Р.И.Шимолина и аккомпаниаторы А.Руднов и А.А.Шихалева делают все для того, чтобы хоровики с каждым годом повышали свое хоровое и сольное пение.

Желаем от всей души и сердца всем доброго здоровья, долгих лет жизни, мира, покоя и уюта вашим семьям. Пусть ваши добрые дела никогда не кончаются. Очень надеемся на дальнейшее сотрудничество. Еще раз большое спасибо!

Актив и хор инвалидов «Сударушки» Талицкого районного общества инвалидов.

Добрые дела

В районной администрации Талицкого городского округа прошло заседание под руководством главы района Толкачева А.Г. по вопросу организации и проведения 70-летия Победы в Великой Отечественной войне. На совещании было решено к празднику Победы сделать 70 добрых дел.

На территории Мохиревской управы для ветеранов сделали добрые дела наш депутат, директор ЗАО «Талицкое» Михайлов Виталий Владимирович, который предоставил автобус и дал возможность выехать в село Н-Катарач, где пенсионеры посетили музей, посмотрели видеофильмы об участниках войны и тружениках тыла Н-Катарачской управы, с удовольствием посмотрели концерт фольклорного ансамбля культурно – досугового центра, обменялись опытом работы, за чашкой чая имели возможность пообщаться ветераны двух территорий, спеть любимые песни и частушки.

Наши ветераны благодарны предпринимателю Ермолаеву Николаю Перовичу, который предоставил транспорт для поездки на минеральные источники в г.Тюмень. Пожилые люди получили заряд здоровья и бодрости, хорошего настроения.

Еще раз огромная благодарность от ветеранов нашему депутату Михайлову В.В. и предпринимателю Ермолаеву Н.П. Желаем им успехов в их нелегких делах, крепкого здоровья и пусть хранит их Господь!

Совет ветеранов Мохиревской управы

ПРАВОСЛАВИЕ

Путь ко спасению

«Чтение духовных книг просвещает наш разум и показывает путь ко спасению, питает душу так, как физическая пища питает тело» (Старец Макарий Оптинский)

В Талицкой центральной библиотеке прошел День православной книги. Праздник этот был установлен в 2009г. решением Священного Синода русской православной церкви с целью привлечения общественного внимания и издательского интереса к популяризации духовно-нравственной литературы. В нашей библиотеке он проводится третий год, на этот раз встреча была посвящена писателю Ивану Шмелеву и его книге «Лето Господне».

«Добро и зло, любовь, прощение, сострадание, милосердие – вот содержание православной книги. Такая литература просветляет ум и очищает душу, приносит радость от соприкосновения с Божественным», - сказал на открытии праздника настоятель храма во имя святого преподобного Сергия Радонежского отец Сергий (Прилипко).

Учащиеся Талицкой школы №1 инсценировали отрывки из книги, сотрудники библиотеки Т.А.Ельцина и С.С. Сизикова рассказали о жизни и творчестве писателя, Н.В. Степанова, Т.А. Климова читали отдельные главы. Читали так, что у присутствующих на встрече возникло желание взять книги И. Шмелева домой. Создавало особое настроение исполнение директором Пионерской школы искусств М.С. Паргачевым произведений П.И. Чайковского «Жаворонок», «Песня косаря», «Баркарола», «Охота», «Святки», «Масленица» и других. Компьютерное сопровождение осуществляла сотрудник библиотеки И.В. Фоминцева. Большое спасибо всем, кто принимал участие в подготовке этого замечательного праздника.

На улице так же ярко светило мартовское солнце, слепило глаза, шли навстречу прохожие, смеясь и разговаривая о чем-то, шумели автомобили. Все так же, но что-то изменилось… Словно и мы соприкоснулись с Божественным, почувствовали радость Духа, по-новому увидели друг друга.

Г.Новокрещенова.

Порадовали в юбилей

Недавно я отметила свой 90-летний юбилей и была тронута до глубины души оказанным мне вниманием.

Во-первых, хочу поблагодарить главу Талицкого городского округа **А.Г. Толкачёва,** начальника Троицкой управы **А.Е. Ельцина,** специалиста управы **О.А. Богук,** председателя Троицкого Совета ветеранов **Е.С. Юдину.** Большое спасибо начальнику управления социальной политики по Талицкому району **Е.С. Алемасовой,** начальнику отдела опеки и попечительства, социальных гарантий и льгот **Н.А. Пелевиной** за тёплые поздравления и подарки.

Также меня душевно поздравили ученики 4 «Б» класса Троицкой средней школы №5 с классным руководителем **Л.В. Кадцыной.** А сотрудники ДК «Центральный **И.Н. Коноплина, С. Логинова, С.В. Викулова** во главе с директором **И.Н. Книгиной** отлично провели мой юбилей. Был прекрасно оформлен зал, продуманы до мелочей игровая и музыкальная программы. Порадовал своим выступлением хор народной песни «Уральские зори». Спасибо его руководителю-аккомпаниатору **А.И. Драничникову,** солистам **А.П. Пятилетову, Н.В. Локшиной, Л.В. Неупокоевой,** а также хористам **Г.М. Середкиной. Л.П. Гарнизоровой, Т.И. Корякиной, А.В. Новосад, П.Д. Белюшенко, З.А. Коркиной** за прекрасное, талантливое исполнение всего музыкального репертуара.

И ещё раз всем большое спасибо за чуткое, уважительное отношение ко мне, моему возрасту и моим трудовым заслугам.

С большим уважением,
М. Парфёнова, труженик тыла,
ветеран труда, п. Троицкий

ГРАФИК РАБОТЫ ПЕРЕДВИЖНОЙ РЕНТГЕНОВСКОЙ УСТАНОВКИ ГБУЗ СО «ПТД» г.Екатеринбурга:

на 2015г.

06.04.2015г-10.04.2015г

Населенный пункт	дата	Часы работы	подлежит осмотру (чел.)	прим.	контактное лицо
С.Елань	06.04.2015	13-19	300	ночлег	(34371)-58-1-81 Екатерина Николаевна – зав.ОВП.
	07.04.2015	9-12			
Пос.Троицкий (ул.Луговая – участковая больница) + РТС "Троицкий"	07.04.2015	14-19	700	ночлег	(922)-609-59-67 Вера Александровна зав. больницей
	08.04.2015	09-12			
		13-00-19-00			
	09.04.2015	09-12			
		13-19			
с.Яр	10.04.2015	09-12	180-200		08-00-17-00 (34371)64-1-47 уч. фельдшер: Ольга Максимовна
		12-30-16-00			

13.04.2015г-17.04.2015г

с.Вновь-Юрмытское	13.04.2015	13-19	270	ночлег	(34371)54-1-54 врач: Светлана Викторовна или м/с :Наталья Евгеньевна
	14.04.2015	09-12			
		13-17			
д.Панова	15.04.2015	09-12	200	ночлег	(34371)55-1-58 Вера Сергеевна +79521348713 Валентина Иосифовна
		13-18			
с.Завьяловское	16.04.2015	08-12.30	130	ночлег	(34371)57-1-58 м/с Людмила Игоревна
с.Горбуновское	16.04.2015	14-19	130	ночлег	(343741)48-5-44 м/с Надежда Васильевна
пос.Комсомольский	17.04.2015	09-12	150-160		8 922 102 28 08 Татьяна Владимировна
		13-17			

20.04.2015г-24.04.2015г

пос.Пионерский	20.04.2015	13-19	500	ночлег	8 952 14 32 377; (34371)65-3-03 Татьяна Николаевна
	21.04.2015	09-12			
		13-19			
пос.Кузнецовский	22.04.2015	09-12	250-300	ночлег	(34371)62-1-72 мед.пункт Дом.тел(34371)62-1-51 Татьяна Владимировна
		13-19			
	23.04.2015	09-12			
дер.Мохирева	23.04.2015	14-19	300	ночлег	(34371)-53-2-35
	24.04.2015	09-12			Татьяна Федоровна
		13-17			

18.05.2015г-22.05.2015г

с.Катарач	18.05.2015	13-19	150	ночлег	8 902 410 13 46 Бакиев
с.Смолинское	19.05.2015	09-12	150		
		13-19			
д.Висляева	20.05.2015	08-13	150	ночлег	8 904 542 83 99 Любовь Александровна (34371)-35-1-54
с.Казаковское	20.05.2015	15-19	100	ночлег	8 922 153 05 48 Римма Николаевна (34371)-37-1-19
с.Басмановское	21.05.2015	09-12	150-170	ночлег	8 904 169 66 05 Любовь Владимировна (34371)-38-2-39
		13-18			
д.Трехозерная	22.05.2015	09-15	150		(34371)-34-1-91 Лидия Анатольевна

Информация о численности муниципальных служащих органов местного самоуправления Талицкого городского округа на 01.01.2015 года и фактические затраты на их денежное содержание за 2014 год

Численность муниципальных служащих на 01.01.2015 года составляла 117 человек.

Фактические затраты на денежное содержание муниципальных служащих за 2014 год составили 43 072 664,0 рубля.

Информация о численности работников муниципальных учреждений Талицкого городского округа на 01.01.2015 года и фактические затраты на их денежное содержание за 2014 год

	Работники муниципальных учреждений	
	Численность (человек) на 01.01.2015 г.	Фактические затраты на их денежное содержание за 2014 год (рубли)
Общегосударственные вопросы	161	23 462 000
Национальная безопасность и правоохранительная деятельность	25	4 381 315
Образование	1720	402 090 535
Культура, кинематография	338	73 639 000
Социальная политика	23	5 511 822
Физическая культура и спорт	58	8 489 708
Средства массовой информации	10	2 148 000
Всего	**2 335**	**519 722 380**

Хотим сказать спасибо

20 марта в Талицкой школе № 4 прошла встреча трех поколений: тружеников тыла, детей войны и послевоенного поколения.

Торжество было организовано районным Советом ветеранов, отделом краеведения районной библиотеки и педагогами школы. На встрече присутствовали 12 человек гостей. Все они с увлечением рассказывали о трудных военных и послевоенных годах, как им удавалось выживать в голодные годы, учиться, работать и строить дальнейшую свою жизнь. В зале стояла тишина. Ребята слушали не шелохнувшись. Чувствовалось, что им было интересно. Не забывали в знак благодарности громко аплодировать гостям. Были подготовлены номера художественной самодеятельности. В почетном карауле все это время стояли двое юношей, замерев от значимости их почетной миссии. Мы, гости встречи, хотим искренне поблагодарить организаторов этого удивительного праздника и ребят за их внимание к нам и теплую встречу.

По поручению Ю.Хомутова,
краевед Куяровской библиотеки

ПОМНИМ. ГОРДИМСЯ. НАСЛЕДУЕМ.

Погиб, не выстрелив ни разу…

У нашего героя, о ком пойдет речь, типичной оказалась жизнь и смерть, как у тысячи молодых парней. Им бы только жить, любить, растить детей, помогать родителям, работать на благо народа, Родины. Но, увы…

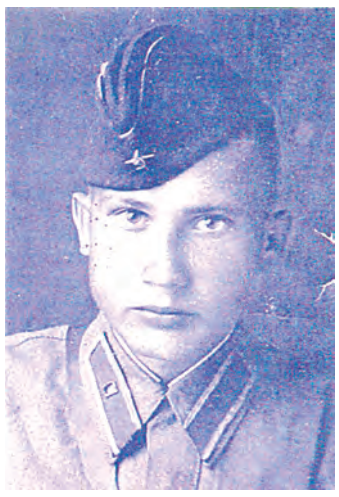

«…Ах, война, что ты сделала, подлая…»

Семья Герасимова Олега Григорьевича переехала на Урал со Смоленщины в 1927 году. Отец, Григорий Матвеевич, работал в Бутке преподавателем русского языка и литературы, затем были веские причины, и Григорий Матвеевич перевез семью на Кубань. Вскоре грянула Великая Отечественная война, территория была оккупирована немцами. Семья оказалась в тылу врага. Все зверства, издевательства фашистов были описаны в письме Григория Матвеевича, которое сохранилось в семейном архиве.

Герасимов Олег Григорьевич, сын Григория Матвеевича, родился 10 февраля 1924 года в д.Алешино Смоленской области. В первый класс пошел в Бутке, а школу закончил в Краснодарском крае, отсюда был призван в армию, направлен в Краснодарское пулеметно-минометное училище. Там эвакуировали всех ввиду подхода немцев. Более двух месяцев шли они через Кавказские горы, шли от Краснодара до Сухуми, дошли до лагерей, начали обучение. Через полгода должны стать лейтенантами пулеметных подразделений. Последнее письмо от него пришло родителям 17 июля 1943 года. О судьбе сына родители узнали только из письма младшего лейтенанта Василия Копылова, в котором он сообщил, что их взяли 22 августа 1943 года в шесть утра на фронт, а 23 августа, в 13 часов, налетели 16 фашистских истребителей и стали бомбить. «В этой бомбежке погиб ваш сын, Герасимов Олег, от прямого попадания в окоп. Похоронен там же, в саду, мной, Василием Копыловым, и младшим лейтенантом Александром Иванниковым». Клялись, что за смерть товарищей отомстят сполна фашистам. Олегу было всего 19 лет. Наша страна победила в этой войне. Не зря Н.В.Гоголь писал: **«Да разве найдутся на свете такие огни, муки и такая сила, которые бы пересилили русскую силу!».** Дай Бог, чтобы слова Н.В.Гоголя были в наше время пророческими.

Л.Полухина, с.Смолинское.

ЛЮДИ ЗЕМЛИ ТАЛИЦКОЙ

Братья Скориковы…

В ноябре 2014 года исполнилось 80 лет бывшему директору племзавода «Пионер» Скорикову Геннадию Михайловичу, который руководил совхозным хозяйством и большим коллективом рабочих в течение десяти с лишним лет.

В нашем районе, начиная с 1955 года, работали два брата Скориковых: Борис Михайлович и Геннадий Михайлович. С Борисом Михайловичем я был знаком с 1960 года, когда работал киномехаником Чупинского кинокуста. Киномеханик поселка Комсомольского Бухаров Дмитрий Харлампиевич ушел в отпуск, а начальник районной киносети Никитин Александр Федорович попросил меня демонстрировать лучшие кинофильмы («кассовые») советского производства и в деревнях совхоза «Комсомолец». В это время в совхозе должно было проходить какое-то большое общественно-политическое мероприятие. Заведующий клуба Тихоньков Е.Н. передал мне просьбу дирекции совхоза прийти такого-то числа в профком или партком совхоза. Там был и Скориков Б.М., председатель профкома Попов И. и Лутошкин – секретарь партийной организации КПСС. Руководство хозяйства просило на мероприятии, чтобы привлечь больше человек на собрание, продемонстрировать какой-либо интересный фильм за счет совхоза. Для зрителей – бесплатно. Совхоз оплачивал сеанс по количеству мест в клубе, по взрослой цене. В районе мне подобрали хороший фильм из репертуара, идущего по району. Я доложил директору, он одобрил и предложил оформить договор на оплату с главным бухгалтером (Измайловым). Также я у Скорикова подписывал договор с киносетью на демонстрацию научно-документальных и учебных фильмов по сельскохозяйственной тематике для учебы животноводов, полеводов и механизаторов.

Скориков Борис Михайлович в то время, по сравнению с другими руководителями хозяйств, был молодым человеком. Много моложе совхозных руководителей племзавода «Пионер». Директором его в то время был Щелоков Георгий Тимофеевич – участник Великой Отечественной войны, ими же были и главные специалисты, управляющие и бригадиры ферм и производственных участков.

Борис Михайлович выделялся среди специалистов совхоза молодостью, подтянутостью. Был всегда по моде одет, аккуратно подстрижен. В разговоре со мной интересовался кинорепертуаром, чувствовалось, что он читает современную литературу. Он расспрашивал, откуда я, что нового в кинопрокате. Я в то время заочно учился в Ленинградском кинотехникуме.

Скориков Г. М., директор племзавода «Пионер»

Только что приехал с зимней сессии, и поэтому зашел разговор о Ленинграде. Но чувствовалась какая-то снисходительность, какое-то чувство превосходства ко мне, рядовому деревенскому «кинщику», «сапожнику» - на деревенском сленге.

В 1960 году главным бухгалтером в Чупинский совхоз был назначен Коростелев Виктор Федорович, с которым мне тоже пришлось общаться по поводу демонстрации сельхозфильмов. В.Ф.Коростелев в 80-е годы написал книгу воспоминаний «Из истории Елани». В ней есть рассказ о его работе в совхозе, о взаимоотношении с директором Б.М.Скориковым. Якобы смена директора произошла из-за очковтирательства руководством совхоза (правда, не по их воле).Они под давлением руководства свыше подписали документы на сдачу мяса и живого свинопоголовья, чтобы район отчитался перевыполнением плана. Афера открылась. Судили и директора Хрустовского, и главного бухгалтера Измайлова. Но обошлось без посадки. Хрустовского понизили в должности и оставили на должности главного зоотехника. Сменились директор и бухгалтер.

Сельский совет тогда находился в деревне Чупиной, которая с марта 1957 года принадлежала (поля, фермы) племзаводу «Пионер». Но депутаты сельсовета со всей округи (пос.Комсомольский, Погорелка, Притыкина, Речкина и др.) на сессии, как и депутаты Чупиной, Пуртовой и Медведковой, собирались в клубе д.Чупиной.

С уважением, Н. Баскаков. пос. Пионерский.

(Продолжение следует)

В.А. Охоткин, председатель профсоюза работников с/х, вручает знамя директору племзавода «Пионер» Скорикову Геннадию Михайловичу

УПРАВЛЕНИЕ СОЦИАЛЬНОЙ ПОЛИТИКИ ИНФОРМИРУЕТ

Бесплатный проезд для инвалидов (участников) Великой Отечественной войны

Управление социальной политики по Талицкому району сообщает, что в соответствии с Указом Президента Российской Федерации от 23.01.2015 года № 32 «О некоторых вопросах, связанных с празднованием 70-й годовщины победы в Великой Отечественной войне 1941 - 1945 годов» будет предоставлено право бесплатного проезда с 3 по 12 мая 2015 года, в период проведения мероприятий, связанных с празднованием 70-й годовщины Победы в Великой Отечественной войне 1941 - 1945 годов, гражданам Российской Федерации, а также постоянно проживающим на территории Российской Федерации иностранным гражданам и лицам без гражданства, относящимся к категориям участников и инвалидов Великой Отечественной войны, и сопровождающим их лицам по территории Российской Федерации в сообщении между субъектами Российской Федерации железнодорожным, морским, внутренним водным, воздушным и автомобильным (кроме такси) транспортом.

Порядок предоставления бесплатного проезда будет определен Правительством Российской Федерации.

Дополнительную информацию Вы можете получить по телефону: 2-56-28.

Начальник Управления социальной политики по Талицкому району Е.С. Алемасова

ТВ-ПРОГРАММА

6 апреля
ПОНЕДЕЛЬНИК

Первый

05.00 "Доброе утро"
09.00, 12.00, 03.00 Новости
09.10 Контрольная закупка
09.45 "Жить здорово!" (12+)
10.55, 02.45, 03.05 Модный приговор
12.20 "Сегодня вечером" (16+)
14.25, 15.15, 01.00 "Время покажет" (16+)
15.00 Новости с субтитрами
16.00, 03.55 "Мужское / Женское" (16+)
17.00, 01.50 "Наедине со всеми" (16+)
18.00 Вечерние новости с субтитрами
18.45 "Давай поженимся!" (16+)
19.50 "Пусть говорят" (16+)
21.00 Время
21.30 Т/с "Однажды в Ростове" (16+)
23.10 "Вечерний Ургант" (16+)
23.45 "Познер" (16+)
00.45 Ночные новости

Россия 1

05.00 "Утро России". (12+)
09.00, 03.20 "Диктатура женщин". (12+)
09.55 Ток-шоу "О самом главном". (12+)
11.00, 14.00, 17.00, 17.30, 20.00 "Вести". (12+)
11.35, 14.30, 17.10, 19.35 "Местное время. Вести - Урал". (12+)
11.55 Т/с "Тайны следствия" (12+)
12.55 "Особый случай". (12+)
14.50 Вести. Дежурная часть
15.00 Т/с "Последний янычар" (12+)
16.00 Т/с "Цвет черемухи" (12+)
18.15 "Прямой эфир". (12+)
20.50 "Спокойной ночи, малыши!"
21.00 Т/с "Склифосовский" (12+)
22.50 "Анальгетики. Пить или не пить?" (12+)
23.50 "Дежурный по стране". М. Жванецкий. (12+)
00.50 "Горячая десятка". (12+)
01.55 Т/с "Частное лицо" (12+)
04.15 "Комната смеха". (12+)

НТВ

06.00 "Кофе с молоком" (12+)
09.00 Т/с "Дело врачей" (16+)
10.00, 13.00, 16.00, 19.00 Сегодня
10.20 Т/с "Возвращение Мухтара. Новые серии" (16+)
12.00 Суд присяжных. (16+)
13.20 Суд присяжных. Окончательный вердикт. (16+)
14.30 Обзор. Чрезвычайное происшествие
15.00 "Всё будет хорошо!" (16+)
16.20 Т/с "Улицы разбитых фонарей" (16+)
18.00 "Говорим и показываем" (16+)
19.40 Т/с "Ленинград 46" (16+)
21.40 Т/с "Ментовские войны" (12+)
22.40 "Анатомия дня"
23.30 Т/с "Мастера секса" (18+)
00.40 Т/с "Второй шанс" (18+)
01.55 "Ахтунг, руссиш!" (0+)
02.55 "Судебный детектив" (16+)
04.05 Т/с "Пятницкий. Глава третья" (16+)
05.00 Т/с "ППС" (16+)

ОблТВ

06.00 "Патрульный участок на дорогах". (6+)
06.30 Д/ф "На 80 поездах вокруг света" (16+)
06.55, 09.55 "Погода на "ОТВ". (16+)
07.00 "Утро ТВ". (12+)
09.00 "События". (16+)
09.05 Д/с "Секреты королевской семьи" (16+)
10.00 "Национальное измерение". О представителях национально-культурных общностей. (16+)
10.30 "Прокуратура. На страже закона". (16+)
10.45 "Елена Малахова: ЖКХ для человека". (16+)
10.50 Армянская история и культура в программе "Наследники Урарту". (16+)
11.05 "Город на карте". (12+)
11.20, 13.55, 15.55, 18.00 "Погода на "ОТВ". (6+)
11.25 Х/ф "Малышка на миллион" (16+)
14.00 Х/ф "Одержимый" (16+)
16.00 "В гостях у дачи". (12+)
16.20 М/ф "Детки из класса 402" (6+)
16.30 Х/ф "Истинные происшествия" (16+)
18.05, 22.30, 01.20, 02.20, 04.40 "Патрульный участок". (16+)
18.25 "Все о ЖКХ". (16+)
18.30 "События УрФО". (16+)
19.00 "События"
19.15, 23.20, 02.10, 04.30 "События. Акцент". (16+)
19.30 Программа Галины Левиной "Рецепт". (16+)
20.00 Д/с "Среда обитания: Натуральная жесть" (16+)
21.00 "События. Итоги"
21.30, 00.20, 03.00, 05.00 Новости ТАУ "9 1/2". (16+)
22.50, 01.40, 04.00 "События. Итоги". (16+)
23.30 Шоу "Значит, ты умеешь танцевать?". (0+)
02.40 "Действующие лица»

5 канал

06.00, 10.00, 12.00, 15.30, 18.30, 22.00 "Сейчас"
06.10 "Утро на "5" (6+)
09.30 "Место происшествия"
10.30, 11.25, 12.30, 12.50, 13.40, 14.35, 15.25, 16.00, 16.45, 17.40 Т/с "Гетеры майора Соколова" (16+)
19.00, 01.35, 19.40, 02.20, 03.00, 03.35, 04.05, 04.40, 05.15 Т/с "Детективы" (16+)
20.20, 21.10 Т/с "След" (16+)
22.25 Х/ф "Такая работа. Жизнь и смерть" (16+)
23.15 "Момент истины" (16+)
00.10 "Место происшествия. О главном" (16+)
01.10 "День ангела»

Россия К

07.00 "Евроньюс"
10.00, 15.00, 19.00, 23.10 Новости культуры
10.15, 23.30 "Наблюдатель"
11.15, 00.25 Т/с "Расследования комиссара Мегрэ"
12.10 Д/ф "Магия стекла"
12.25 Д/ф "Одиссея одной семьи. Нет ничего в жизни случайного"
13.10 Линия жизни
14.05, 01.40 Т/с "Петербургские тайны" (0+)
15.10 Литературное Переделкино
15.40 Д/ф "Елена Соловей. Преображение"
16.10 Х/ф "Раба любви" (12+)
17.45, 01.15 Михаил Плетнев
18.15 Д/ф "Сцена жизни"
19.15 Главная роль
19.30 "Сати. Нескучная классика..."
20.10 "Спокойной ночи, малыши!"
20.25 "Правила жизни"
20.55 Д/с "Старцы"
21.25 "Тем временем"
22.15 Д/ф "Потерянные пирамиды Китая"
02.40 Д/ф "Баухауз. Мифы и заблуждения»

Карусель

Понедельник, 6 апреля
05.00 М/с "Букашки"
05.10 М/с "Смурфики"
06.00, 09.20, 11.10 "Прыг-Скок команда"
06.10 М/с "Лунтик и его друзья"
07.00 М/ф "Русалочка", "Глаша и Кикимора"
07.40, 18.55, 02.40 М/с "Веселые паровозики из Чаггингтона"
08.05, 19.20 М/с "Ягодный пирог. Шарлотта Земляничка"
08.30, 03.00 М/с "Тинга-Тинга. Страна африканских мифов"
08.50 "Лентяево"
09.30, 03.25 М/с "Мир слов"
10.10, 17.50, 02.15 М/с "Щенячий патруль"
10.30 М/ф "Утенок, который не умел играть в футбол", "Как утенок-музыкант стал футболистом", "Заяц Коська и родничок", "Лягушонок"
11.20, 18.15 М/с "Новые приключения пчелки Майи"
12.00 "Почемучка". Кометы
12.15 М/с "Везуха!"
15.05 М/с "Алиса знает, что делать!"
16.00, 01.25 М/с "Поезд динозавров"
17.00, 04.05 М/с "Привет, я Николя!"
19.40 М/ф "Ничуть не страшно", "Змей на чердаке", "О том, как гном покинул дом и...", "Петух и краски"
20.30 "Спокойной ночи, малыши!"
20.40 М/с "Барбоскины"
22.20 Т/с "Классная школа" (6+)
22.45 М/с "Колыбельные мира"
22.50 Т/с "Принцесса слонов" (12+)
23.15 "Навигатор. Апгрейд" (12+)
23.20 "Русская литература. Лекции" (12+)
23.50 Х/ф "Хождение по мукам" (0+)
01.10 "Куда глаза глядят»

Союз

00.00 "Седмица"
00.30 "Плод веры"
01.00 Документальный фильм
01.55, 05.25, 10.20, 12.25, 14.25, 18.55, 22.55 "Мульткалендарь"
02.00 "Читаем Ветхий Завет"
02.30, 09.30 "Православная Брянщина"
02.45 "Комментарий недели" протоиерея Всеволода Чаплина
03.00, 12.30 "Неизведанное Православие" "Что означает Страстная седмица"?
03.15 "Точка опоры. Беседы с доктором мед. наук, священником Григорием Григорьевым"
03.30, 11.15 "Благовест"
04.00 "В студии-протоиерей Димитрий Смирнов". Повтор вечерней программы
04.55, 10.15, 18.50, 22.50 "Этот день в истории"
05.00, 07.05 "Утреннее правило"
05.30 "Православная энциклопедия"
06.00 "Доброе слово-утро" и "Утро в Шишкином лесу"
06.15, 07.00, 08.00, 08.55, 10.00, 11.00, 12.00, 13.00, 14.00, 18.00, 19.00, 20.00, 21.00, 21.55 "Союз онлайн"
06.30, 14.30, 19.05 "Читаем Евангелие вместе с Церковью"
06.45, 14.45, 19.15 "Церковный календарь"
07.30 "Отчий дом"
07.45, 10.30, 23.30 "Первосвятитель"
08.05, 21.30 "Читаем Добротолюбие"
08.30 "Я верю" / "Дорога к храму"
09.00 "Преображение"
09.45, 11.45 "У книжной полки"
10.25 "Песнопения для души"
10.45, 23.45 "Открытая Церковь" с хором духовенства Санкт-Петербургской митрополии
11.05 "Преображение" / "Церковь и мир"
11.30 "Духовные размышления" протоиерея Артемия Владимирова
12.05, 14.05, 18.05, 22.00 "Новости"
12.45 "Купелька"
13.15 "Постскриптум"
13.30 "Доброе слово-день" и "День в Шишкином лесу"
15.00 Всенощное бдение. Прямая трансляция
19.30 "Доброе слово-вечер" и "Вечер в Шишкином лесу"
19.45 "В гостях у Дуняши"
20.05 "Беседы с батюшкой". Прямой эфир
21.05, 23.00 "Вечернее правило»

ТВ Центр

06.00 "Настроение"
08.10 Х/ф "Первый эшелон" (12+)
10.25 Д/ф "Олег Басилашвили. Неужели это я?" (12+)
11.30, 14.30, 17.30, 22.00 "События"
11.50 "Постскриптум" (16+)
12.50 "В центре событий" (16+)
13.55 "Линия защиты" (16+)
14.50, 19.30 "Город новостей"
15.10 "Городское собрание" (12+)
16.00, 17.50 Т/с "Инспектор Льюис" (12+)
18.20 "Право голоса" (16+)
19.45 Т/с "Умник" (16+)
21.45, 01.25 "Петровка, 38" (16+)

7 апреля
ВТОРНИК

Первый

05.00 "Доброе утро"
09.00, 12.00, 03.00 Новости
09.10, 04.05 Контрольная закупка
09.45 "Жить здорово!" (12+)
10.55, 03.05 Модный приговор
12.20 Женский журнал
12.30, 21.30 Т/с "Однажды в Ростове" (16+)
14.25, 15.15, 02.10 "Время покажет" (16+)
15.00 Новости с субтитрами
16.00 "Мужское / Женское" (16+)
17.00, 01.15 "Наедине со всеми" (16+)
18.00 Вечерние новости с субтитрами
18.45 "Давай поженимся!" (16+)
19.50 "Пусть говорят" (16+)
21.00 Время
23.20 "Вечерний Ургант" (16+)
23.55 Ночные новости
00.10 "Структура момента" (16+)

Россия 1

05.00 "Утро России". (12+)
09.00, 03.15 "Юрий Гагарин. Семь лет одиночества". (12+)
09.55 Ток-шоу "О самом главном". (12+)
11.00, 14.00, 17.00, 17.30, 20.00 "Вести". (12+)
11.35, 14.30, 17.10, 19.35 "Местное время. Вести - Урал". (12+)
11.55 Т/с "Тайны следствия" (12+)
12.55 "Особый случай". (12+)
14.50 Вести. Дежурная часть
15.00 Т/с "Последний янычар" (12+)
16.00 Т/с "Цвет черемухи" (12+)
18.15 "Прямой эфир". (12+)
20.50 "Спокойной ночи, малыши!"
21.00 Т/с "Склифосовский" (12+)
22.50 "Шифры нашего тела. Неизвестные органы". 1ф. (12+)
23.50 "Судьба. Закон сопротивления". (12+)
01.45 Т/с "Частное лицо" (12+)
04.15 "Комната смеха". (12+)

НТВ

06.00 "Кофе с молоком" (12+)
09.00 Т/с "Дело врачей" (16+)
10.00, 13.00, 16.00, 19.00 Сегодня
10.20 Т/с "Возвращение Мухтара. Новые серии" (16+)
12.00 Суд присяжных. (16+)
13.20 Суд присяжных. Окончательный вердикт. (16+)
14.30 Обзор. Чрезвычайное происшествие
15.00 "Всё будет хорошо!" (16+)
16.20 Т/с "Улицы разбитых фонарей" (16+)
18.00 "Говорим и показываем" (16+)
19.40 Т/с "Ленинград 46" (16+)
21.40 Т/с "Ментовские войны" (12+)
22.40 "Анатомия дня"
23.30 Т/с "Мастера секса" (18+)
00.40 Т/с "Второй шанс" (18+)
01.50 Главная дорога. (16+)
02.30 "Судебный детектив" (16+)
03.40 Дикий мир. (0+)
04.05 Т/с "Пятницкий. Глава третья" (16+)
05.00 Т/с "ППС" (16+)

ОблТВ

06.00, 22.50, 01.40, 04.00 "События. Итоги". (16+)
06.30, 13.30 Д/ф "На 80 поездах вокруг света" (16+)
07.00 "Утро ТВ". (12+)
09.00 "События". (16+)
09.05 Д/с "Среда обитания: Натуральная жесть" (16+)
09.55 "Погода на "ОТВ". (16+)
10.00 Программа Галины Левиной "Рецепт". (16+)
10.30, 18.05, 22.30, 01.20, 02.20, 04.40 "Патрульный участок". (16+)
10.50, 18.30 "События УрФО". (16+)
11.20, 13.25, 15.55, 18.00 "Погода на "ОТВ". (6+)
11.25, 16.25 Х/ф "Королева Марго" (12+)
14.00, 03.00 "Парламентское время". (16+)
15.00, 23.30 Шоу "Значит, ты умеешь танцевать?". (12+)
16.00 М/ф "Детки из класса 402"
18.25 "Все о ЖКХ". (16+)
19.00 "События"
19.15, 02.10 "Кабинет министров". (16+)
19.30 "Урал. Третий тайм". (12+)
20.00 Д/с "Среда обитания: Кот в мешке" (16+)
21.00 "События. Итоги"
21.30, 00.30, 05.00 Новости ТАУ "9 1/2". (16+)
23.20, 04.30 "События. Акцент". (16+)
00.10 "Пятый угол". (12+)
02.40 "Действующие лица»

5 канал

06.00, 10.00, 12.00, 15.30, 18.30, 22.00 "Сейчас"
06.10 "Утро на "5" (6+)
09.30 "Место происшествия"
10.30 Х/ф "Если враг не сдается" (12+)
12.30, 13.15, 14.00, 14.45 Т/с "Туман" (16+)
16.00 "Открытая студия"
17.30 Д/ф "Города-Герои. Тула" (12+)
19.00, 19.40 Т/с "Детективы" (16+)
20.20, 21.10, 23.15 Т/с "След" (16+)
22.25 Х/ф "Такая работа. Цена удачи" (16+)
00.00 Х/ф "Блондинка за углом" (0+)
01.40 Х/ф "Перед рассветом" (16+)
03.20, 04.15 "Право на защиту" (16+)

Россия К

06.30 "Евроньюс"
10.00, 15.00, 19.00, 23.20 Новости культуры
10.15, 23.40 "Наблюдатель"
11.15, 00.35 Т/с "Расследования комиссара Мегрэ"
12.10 Праздники
12.35 "Эрмитаж-250"
13.05 Д/ф "Потерянные пирамиды Китая"
13.55 Д/ф "Роберт Бернс"
14.05, 01.55 Т/с "Петербургские тайны" (0+)
15.10 Литературное Переделкино
15.40 Д/ф "Гений русского модерна. Федор Шехтель"
16.20 "Сати. Нескучная классика..."
17.00 Острова
17.40 Дмитрий Корчак, Алексей Петров и хор Академии хорового искусства им. В.С.Попова
18.30 Царица Небесная
19.15 Главная роль
19.30 Искусственный отбор
20.10 "Спокойной ночи, малыши!"
20.25 "Правила жизни"
20.55 Д/с "Старцы"
21.25 Ланг Ланг в Москве
02.50 Д/ф "Иван Айвазовский»

Карусель

05.00, 01.05 М/с "Букашки"
05.10 М/с "Смурфики"
06.00, 09.20, 11.10 "Прыг-Скок команда"
06.10 М/с "Лунтик и его друзья"
07.00 М/ф "Сказка о рыбаке и рыбке", "Дереза"
07.40, 18.55, 02.40 М/с "Веселые паровозики из Чаггингтона"
08.05, 19.20 М/с "Ягодный пирог. Шарлотта Земляничка"
08.30, 03.00 М/с "Тинга-Тинга. Страна африканских мифов"
08.50 "Лентяево"
09.30, 03.25 М/с "Мир слов"
10.10, 17.50, 02.15 М/с "Щенячий патруль"
10.30 М/ф "Сказка сказывается", "Рикки-Тикки-Тави"
11.20, 18.15 М/с "Новые приключения пчелки Майи"
12.00 "Почемучка". Солнечные часы
12.15 М/с "Барбоскины"
15.05 М/с "Алиса знает, что делать!"
16.00, 01.25 М/с "Поезд динозавров"
17.00, 04.05 М/с "Привет, я Николя!"
19.40 М/ф "Самый маленький гном"
20.30 "Спокойной ночи, малыши!"
20.40 М/с "Фиксики"
22.20 Т/с "Классная школа" (6+)
22.45 М/с "Колыбельные мира"
22.50 Т/с "Принцесса слонов" (12+)
23.15 "Навигатор. Апгрейд" (12+)
23.20 "История России. Лекции" (12+)
23.50 Х/ф "Хождение по мукам" (0+)
01.10 "Куда глаза глядят»

Союз

01.00 "Глаголь"
01.30 "Беседы с Владыкой Павлом"
01.55, 05.25, 10.20, 12.25, 14.25, 16.25, 18.55, 22.55 "Мульткалендарь"
02.00 "Я верю" / "Дорога к храму"
02.30 "Вестник Православия"
02.45 "Символ веры" / "Мир вашему дому" / "Песнопения для души"
03.00 "Постскриптум"
03.15, 23.45 "Кулинарное паломничество"
03.30, 15.30 Д/ф "Миссия добра"
04.00 "Беседы с батюшкой". Повтор вечерней программы
04.55, 10.15, 15.55, 18.50, 22.50 "Этот день в истории"
05.00 "Утреннее правило"
05.30 "Преображение"
06.00 "Доброе слово-утро" и "Утро в Шишкином лесу"
06.15, 11.00, 12.00, 13.00, 14.00, 15.00, 16.00, 16.45, 18.00, 19.00, 20.00, 21.00, 21.55 "Союз онлайн"
06.30, 14.30, 19.05 "Читаем Евангелие вместе с Церковью"
06.45, 14.45, 19,15 "Церковный календарь"
07.00 Божественная литургия (прямая трансляция)
10.00, 15.05 "У книжной полки"
10.25 "Песнопения для души"
10.30, 23.30 "Первосвятитель"
10.45 "Духовные размышления" прот. Артемия Владимирова
11.05, 21.30 "Нравственное богословие" "Грех против Церкви"
11.30 "Град Креста"
11.45 "Русские герои"
12.05, 14.05, 16.05, 18.05, 22.00 "Новости»
12.30 "Духовная брань"
12.45 "Слово"
13.15 "Хранители памяти"
13.30 "Доброе слово-день" и "День в Шишкином лесу"
15.15 "Обзор прессы"
16.30 "По святым местам" "Богородичные храмы"
17.00 "Мысли о прекрасном" / "Православное Подмосковье"
17.30 "Митрополия"
19.30 "Доброе слово-вечер" и "Вечер в Шишкином лесу"
19.45 "В гостях у Дуняши"
20.05 "Беседы с батюшкой". Прямой эфир
21.05, 23.00 "Вечернее правило»

ТВ Центр

06.00 "Настроение"
08.15 Х/ф "Вас вызывает Таймыр" (12+)
10.05 Д/ф "Андрей Ростоцкий. Бег иноходца" (12+)
10.55 "Доктор И..." (16+)
11.30, 14.30, 17.30, 22.00 "События"
11.50 Х/ф "С небес на землю" (0+)
13.40, 04.40 "Мой герой" (12+)
14.50, 19.30 "Город новостей"
15.10 "Без обмана". "Черный список сыроделов" (16+)
16.00, 17.50 Т/с "Инспектор Льюис" (12+)
18.20 "Право голоса" (16+)
19.45 Т/с "Умник" (16+)
21.45 "Петровка, 38" (16+)
22.30 "Осторожно, мошенники!" (16+)
23.05 "Удар властью. Убить депутата" (16+)
00.00 "События."
00.30 Х/ф "Подруга особого назначения" (12+)
05.25 "Простые сложности" (12+)

цены действуют до конца апреля
РАСПРОДАЖА УСИЛЕННЫХ ТЕПЛИЦ от производителя
Поликарбонат КРОНОС
С у/ф защитой на немецком сырье.
(№ 1 В РОССИИ) Остерегайтесь подделок.
от 11000 руб.
Инструкция по сборке. РАССРОЧКА
ДОСТАВКА БЕСПЛАТНО
8-905-807-16-27, 8-950-552-65-30
www.металлоизделия96.рф

ТВ-ПРОГРАММА

8 апреля
СРЕДА

Первый

05.00 "Доброе утро"
09.00, 12.00, 03.00 Новости
09.10, 04.05 Контрольная закупка
09.45 "Жить здорово!" (12+)
10.55, 03.05 Модный приговор
12.20, 21.30 Т/с "Однажды в Ростове" (16+)
14.15, 15.15, 02.05 "Время покажет" (16+)
15.00 Новости с субтитрами
16.00 "Мужское / Женское" (16+)
17.00, 01.10 "Наедине со всеми" (16+)
18.00 Вечерние новости с субтитрами
18.45 "Давай поженимся!" (16+)
19.50 "Пусть говорят" (16+)
21.00 Время
23.15 "Вечерний Ургант" (16+)
23.50 Ночные новости
00.05 "Политика" (16+)

Россия 1

05.00 "Утро России". (12+)
09.00, 03.05 "Шифры нашего тела. Неизвестные органы". 1ф. (12+)
09.55 Ток-шоу "О самом главном". (12+)
11.00, 14.00, 17.00, 17.30, 20.00 "Вести". (12+)
11.35, 14.30, 17.10, 19.35 "Местное время. Вести - Урал". (12+)
11.55 Т/с "Тайны следствия" (12+)
12.55 "Особый случай". (12+)
14.50 Вести. Дежурная часть
15.00 Т/с "Последний янычар" (12+)
16.00 Т/с "Цвет черемухи" (12+)
18.15 "Прямой эфир". (12+)
20.50 "Спокойной ночи, малыши!"
21.00 Т/с "Склифосовский" (12+)
22.50 "Специальный корреспондент"
00.30 "Последний бой Николая Кузнецова". (12+)
01.30 Т/с "Частное лицо" (12+)
04.00 "Комната смеха". (12+)

НТВ

06.00 "Кофе с молоком" (12+)
09.00 Т/с "Дело врачей" (16+)
10.00, 13.00, 16.00, 19.00 Сегодня
10.20 Т/с "Возвращение Мухтара. Новые серии" (16+)
12.00 Суд присяжных. (16+)
13.20 Суд присяжных. Окончательный вердикт. (16+)
14.30 Обзор. Чрезвычайное происшествие
15.00 "Всё будет хорошо!" (16+)
16.20 Т/с "Улицы разбитых фонарей" (16+)
18.00 "Говорим и показываем" (16+)
19.40 Т/с "Ленинград 46" (16+)
21.40 Т/с "Ментовские войны" (12+)
22.40 "Анатомия дня"
23.30 Т/с "Мастера секса" (18+)
00.35 Т/с "Второй шанс" (18+)
01.50 Квартирный вопрос. (0+)
02.55 "Судебный детектив" (16+)
04.05 Т/с "Пятницкий. Глава третья" (16+)
05.00 Т/с "ППС" (16+)

ОблТВ

06.00, 22.50, 01.40, 04.00 "События. Итоги". (16+)
06.30, 13.30 Д/ф "На 80 поездах вокруг света" (16+)
06.55 "Погода на "ОТВ". (16+)
07.00 "Утро ТВ". (12+)
09.00 "События". (16+)
09.05 Д/с "Среда обитания: Кот в мешке" (16+)
09.55, 11.20, 13.25, 15.55, 18.00 "Погода на "ОТВ". (6+)
10.00, 02.20 "Депутатское расследование". (16+)
10.30, 18.05, 22.30, 01.20, 04.40 "Патрульный участок". (16+)
10.50, 18.30 "События УрФО". (16+)
11.25, 16.15 Х/ф "Королева Марго" (12+)
14.00, 21.30, 03.00, 05.00 Новости ТАУ "9 1/2". (16+)
15.00 Шоу "Значит, ты умеешь танцевать?". (12+)
16.00 М/ф "Детки из класса 402"
18.25, 19.30 "Все о ЖКХ". (16+)
19.00 "События"
19.15, 23.20, 02.10, 04.30 "События. Акцент". (16+)
20.00 Д/с "Среда обитания: Вкусная химия" (16+)
21.00 "События. Итоги"
23.30 Финал Кубка вызова по волейболу 2015 г. "Уралочка-НТМК" (Россия) - "Бурса" (Турция). (6+)
02.40 "Действующие лица»

5 канал

06.00, 10.00, 12.00, 15.30, 18.30, 22.00 "Сейчас"
06.10 "Утро на "5" (6+)
09.30 "Место происшествия"
10.30 Х/ф "Перед рассветом" (16+)
12.30, 13.20, 14.00, 14.40 Т/с "Туман-2" (16+)
16.00 "Открытая студия"
17.30 Д/ф "Города-Герои. Севастополь" (12+)
19.00, 19.40 Т/с "Детективы" (16+)
20.20, 21.10, 23.15 Т/с "След" (16+)
22.25 Х/ф "Такая работа. Невидимка" (16+)
00.00 Х/ф "Шофер поневоле" (12+)
01.50 Приключения "Зеленые цепочки" 1970 г. (12+)
03.45 "Право на защиту. Бог резни" (16+)
04.40 "Право на защиту. Беглец" (16+)

Россия К

06.30 "Евроньюс"
10.00, 15.00, 19.00, 23.10 Новости культуры
10.15, 23.30 "Наблюдатель"
11.15, 00.25 Т/с "Расследования комиссара Мегрэ"
12.00 Д/ф "Лоскутный театр"
12.10, 20.25 "Правила жизни"
12.35 Красуйся, град Петров!
13.05, 22.05 Д/ф "Загадка мумии Рамсеса"
13.50, 22.50 Д/ф "Куско. Город инков, город испанцев"
14.05, 01.55 Т/с "Петербургские тайны" (0+)
15.10 Литературное Переделкино
15.40 Д/ф "Доктор Трапезников. Выжить, а не умереть..."
16.20 Искусственный отбор
17.00 Больше, чем любовь. Иван Долгоруков и Наталья Шереметева
17.40 Владимир Минин и Московский государственный академический камерный хор
18.15 Д/ф "Камчатка. Огнедышащий рай"
18.30 Царица Небесная
19.15 Главная роль
19.30 Абсолютный слух
20.10 "Спокойной ночи, малыши!"
20.55 Д/с "Старцы"
21.25 "Партизанская война"
01.10 Дмитрий Корчак, Алексей Петров и хор Академии хорового искусства им. В.С.Попова
02.50 Д/ф "Роберт Бернс»

Карусель

05.00, 00.55 М/с "Букашки"
05.10 М/с "Смурфики"
06.00, 09.20, 11.10 "Прыг-Скок команда"
06.10 М/с "Лунтик и его друзья"
07.00 М/ф "Сказка о мертвой царевне и семи богатырях", "Сестрица Аленушка и братец Иванушка"
07.40, 18.55, 02.40 М/с "Веселые паровозики из Чаггингтона"
08.05, 19.20 М/с "Ягодный пирог. Шарлотта Земляничка"
08.30, 03.00 М/с "Тинга-Тинга. Страна африканских мифов"
08.50 "Лентяево"
09.30, 03.25 М/с "Мир слов"
10.10, 02.15 М/с "Щенячий патруль"
10.30 М/ф "Ничуть не страшно", "Змей на чердаке", "Петух и краски"
11.20, 18.15 М/с "Новые приключения пчелки Майи"
12.00 "Почемучка". Радиоастрономия
12.15 М/с "Фиксики"
15.05 М/с "Алиса знает, что делать!"
16.00, 01.25 М/с "Поезд динозавров"
17.00, 04.05 М/с "Привет, я Никола!"
17.50 М/с "Томас и его друзья"
19.40 М/ф "Ох и Ах", "Ох и Ах идут в поход", "Хвосты", "Просто так!"
20.30 "Спокойной ночи, малыши!"
20.40 М/с "Смешарики"
22.20 Т/с "Классная школа" (6+)
22.45 М/с "Колыбельные мира"
22.50 Т/с "Принцесса слонов" (12+)
23.15 "Навигатор. Апгрейд" (12+)
23.20 "Русская литература. Лекции" (12+)
23.50 Х/ф "Хождение по мукам" (0+)
01.10 "Куда глаза глядят»

Союз

00.00 Лекция профессора А.И.Осипова (из архива)
01.00, 11.05 Документальный фильм
01.55, 05.25, 10.20, 12.25, 14.25, 16.25, 18.55, 22.55 "Мульткалендарь"
02.00 "Церковь и мир" с митрополитом Иларионом
02.30 "Свет невечерний"
02.45 "Благовест"
03.00 "Всем миром"
03.15 "Точка опоры. Беседы с доктором мед. наук, священником Григорием Григорьевым"
03.30, 15.30 "Свет миру"
04.00 "Беседы с батюшкой". Повтор вечерней программы
04.55, 10.15, 15.55, 18.50, 22.50 "Этот день в истории"
05.00, 07.05 "Утреннее правило"
05.30, 17.00 "Плод веры"
06.00 "Доброе слово-утро" и "Утро в Шишкином лесу"
06.15, 07.00, 08.00, 08.55, 10.00, 11.00, 12.00, 13.00, 14.00, 16.45, 15.00, 16.00, 18.00, 19.00, 20.00, 21.00, 21.55 "Союз онлайн"
06.30, 14.30, 19.05 "Читаем Евангелие вместе с Церковью"
06.45, 19.15 "Церковный календарь"
07.30 "По святым местам" "Богородичные храмы"
07.45, 10.30, 23.30 "Первосвятитель"
08.05 "Уроки Православия" "О Причастии. "Слово в Великий Четверток" святителя Игнатия читаем с протоиереем Артемием Владимировым". 3,0ч. +)
08.30 "Дон Православный"
09.00 "Лаврские встречи со священником Анатолием Першиным"
09.30 "Буква в духе"
09.45, 15.05 "У книжной полки"
10.25 "Песнопения для души"
10.45 "Кулинарное паломничество"
12.05, 14.05, 16.05, 18.05, 22.00 "Новости"
12.30 "Символ веры" / "Мир вашему дому" / "Песнопения для души"
12.45 "История Церкви на Урале"
13.15 "Лампада"
13.30 "Доброе слово-день" и "День в Шишкином лесу"
15.15 "Град Креста"
16.30 "Слово пастыря"
17.30 "Телевизионное епархиальное обозрение"
19.30 "Доброе слово-вечер" и "Вечер в Шишкином лесу"
19.45 "В гостях у Дуняши"
20.05 "Беседы с батюшкой". Прямой эфир
21.05, 23.00 "Вечернее правило"
21.30 "Уроки Православия"
23.45 "Всем миром!»

ТВ Центр

06.00 "Настроение"
08.15 Х/ф "Ночное происшествие" (0+)
10.05 Д/ф "Галина Польских. Под маской счастья" (12+)
10.55 "Доктор И..." (16+)
11.30, 14.30, 17.30, 22.00 "События"
11.50 Х/ф "С небес на землю" (0+)
13.40, 04.40 "Мой герой" (12+)
14.50, 19.30 "Город новостей"
15.10 "Удар властью. Убить депутата" (16+)
16.00, 17.50 Т/с "Инспектор Льюис" (12+)
18.20 "Право голоса" (16+)
19.45 Т/с "Умник" (16+)
21.45 "Петровка, 38" (16+)
22.30 "Линия защиты" (16+)
23.05 "Хроники московского быта. Доза для мажора" (12+)
00.00 "События."
00.25 "Русский вопрос" (12+)
01.10 Х/ф "Разрешите тебя поцеловать" (россия, 2008г.) (16+)
03.10 Д/ф "Лекарство от старости" (12+)

Магазин обуви
«НОВЫЙ СЕЗОН»
Поступление товара по антикризисным ценам!
Платья от 750 рублей, свитера от 650 рублей, брюки от 300 рублей. Поступление демисезонной обуви: ботинки и сапоги от 1200 рублей.
Ждем вас ежедневно с 9 до 18 часов по адресу: г. Талица, ул. Ленина,105 (здание гостиницы).
Магазин «Новый сезон»: мы снижаем цены!

perfilvideo
ВИДЕОГРАФ ДМИТРИЙ ПЕРФИЛЬЕВ
(34371) 4-99-50
+7 950 552 40 90
http://vk.com/perfilvideo
http://www.ok.ru/perfilvideo
ВИДЕОСЪЕМКА:
- СВАДЕБ
- ЮБИЛЕЕВ
- КОРПОРАТИВОВ
- ДНЕЙ РОЖДЕНИЯ
- ВЫПУСКНОЙ В ШКОЛЕ,
- ВЫПУСКНОЙ В ДЕТСКОМ САДУ
- LOVE STORY
- ВСТРЕЧА ИЗ РОДДОМА
- И ДР.

КОМПЬЮТЕРЫ, ПЛАНШЕТЫ, НОУТБУКИ И МНОГОЕ ДРУГОЕ!
Неизменно низкие цены и гарантия высокого качества
Ремонт, лечение, бесплатная установка лицензионных антивирусов.
Каждому покупателю компьютера или ноутбука - подарки!
Адрес: г. Талица, ул. Рябиновая, 6
Телефон: (34371) 25-111, 25-222
Компьютерный салон ФРЕГАТ

ГОРОСКОП
6 - 12 апреля 2015 г.

ОВЕН На этой неделе особенно важно проявить рассудительность и упорство в достижении намеченных целей. Легкомысленных поступков быть не должно, их последствия могут не только осложнить вам жизнь, но и круто изменить вашу судьбу. Постарайтесь вести себя предельно вежливо с окружающими и не участвовать в скандалах. В выходные дни вас могут порадовать неожиданные события в жизни друзей или коллег по работе.

ТЕЛЕЦ Достижения на работе не потребуют от вас особых усилий, поэтому вам предстоит осмыслить свой успех и понять, как еще раз повторить его. Постарайтесь не ускорять решение профессиональных вопросов, излишнее нетерпение ни к чему. Во вторник и среду любую ссору, любой конфликт важно быстрее погасить, чем настоять на своем. Ближе к выходным дням вы можете оказаться участником или организатором творческого мероприятия или дружеской вечеринки.

БЛИЗНЕЦЫ Больше здравомыслия и решимости, - вот то, что вам сейчас необходимо. Вам не нужны перемены ради перемен. Используйте традиционный подход. Жизнь будет бить ключом, хотя многие свои планы придется в корне пересмотреть. Постарайтесь не бросать слов на ветер, подкрепляйте их делами, иначе рискуете подорвать свой авторитет. В выходные для вас будут очень важны встречи с друзьями и активный отдых.

РАК Эта неделя принесет всплеск активности в сфере профессиональной деятельности и творческих исканий. Все у вас будет получаться, но не расслабляйтесь, капризная удача может отвернуться в любой момент. Успехи на работе будут заметны ближе к выходным, несмотря на возможные трудности вторника и среды, не упускайте инициативу. Будьте готовы к тому, что начальство может внезапно изменить свою точку зрения.

ЛЕВ На этой неделе не стоит вам гореть на работе и переутомлять свой мозг. Само по себе это нестрашно, но множество планов и дел, за которые вы хватаетесь, могут лишить вас последних сил. Сдержите полет фантазии, время для этого несколько неудачное. Во второй половине недели у вас будут проблемы с пунктуальностью, как по вашей собственной вине так и по независящим от вас причинам - это следует учитывать, отправляясь на важные встречи.

ДЕВА Неплохая неделя для продвижения по карьерной лестнице. Вы и без того умеете держать себя в обществе, а сейчас окажетесь отличным собеседником и просто не сможете не обратить на себя внимания. Во вторник стоит быть предельно осторожными, избегайте общественных мероприятий и пустых разговоров. В конце недели лучше со всей решимостью избавиться от лишнего хлама, как материального, так и морального.

ВЕСЫ Похоже, вам потребуется помощь друга и покровителя, но вам не стоит афишировать эти отношения. Во вторник и среду постарайтесь держать свои деловые бумаги подальше от любопытных взглядов, так как конкуренты легко могут воспользоваться вашей доверчивостью. В пятницу проявите предусмотрительность и осторожность, особенно при контактах с новыми людьми. В воскресенье наибольшее удовольствие вам доставит культурная программа: посещение театра или выставки.

СКОРПИОН Если вы желаете добиться результатов, нужно действовать хоть и мягко, но весьма настойчиво. Не сидите, сложа руки, даже если вы совершенно уверены в том, что все необходимое для успеха уже сделано. От вашей активности будет зависеть воплощение заветных планов в реальность. Именно сейчас у вас есть все шансы на успех. Будьте заботливы к близким вам людям, и они обязательно отплатят вам тем же.

СТРЕЛЕЦ Вам необходимо повысить свой профессиональный уровень, приобрести новые знания, это позволит вам продвинуться по карьерной лестнице. Но помните, что во время работы вы будете находиться под пристальным вниманием ваших коллег. Желательно больше времени работать в уединении, что будет полезно для вас и вашей карьеры.В выходные постарайтесь помочь друзьям и порадовать близких.

КОЗЕРОГ На этой неделе лучше всего вам занять выжидательную позицию и выяснить намерения окружающих. Настало время осмысления ваших достижений. В понедельник, конечно, можно наметить себе тысячу дел разом, но не факт, что большую их часть вам удастся с легкостью переделать. Во вторник или среду не упустите шанс заключить выгодный контракт. В воскресенье контролируйте свои эмоции, не проявляйте их слишком бурно.

ВОДОЛЕЙ На этой неделе возможны нестандартные ситуации, справиться с ними вы сможете благодаря находчивости и решительности. Вероятен успех в научной или творческой деятельности. Старайтесь исполнять свои обязанности на совесть. Споры и разбирательства не принесут желаемых результатов. Выходные посвятите дому и детям, но также выделите достаточно времени для отдыха вдвоем с любимым человеком.

РЫБЫ Неделя будет полна разнообразными событиями. Встречи и переговоры пройдут успешно. Вы можете обрести новых надежных партнеров и друзей. Если у вас появятся новые интересные, оригинальные идеи - воплощайте их немедленно в жизнь, потом запал может пройти и энергии просто не хватит. В среду и четверг берегите свои секреты, иначе рискуете стать объектом сплетен. Также в этот день будут удачны деловые поездки.

ТВ-ПРОГРАММА

9 апреля
ЧЕТВЕРГ

Первый

05.00 "Доброе утро"
09.00, 12.00, 03.00 Новости
09.10, 04.05 Контрольная закупка
09.45 "Жить здорово!" (12+)
10.55, 03.05 Модный приговор
12.20, 21.30 Т/с "Однажды в Ростове" (16+)
14.15, 15.15, 01.15 "Время покажет" (16+)
15.00 Новости с субтитрами
16.00 "Мужское / Женское" (16+)
17.00, 02.05 "Наедине со всеми" (16+)
18.00 Вечерние новости с субтитрами
18.45 "Давай поженимся!" (16+)
19.50 "Пусть говорят" (16+)
21.00 Время
23.20 "Вечерний Ургант" (16+)
23.55 Ночные новости
00.10 Д/ф "Эрнст Неизвестный. "Я

Россия 1

05.00 "Утро России". (12+)
09.00, 03.05 "Последний бой Николая Кузнецова". (12+)
09.55 Ток-шоу "О самом главном". (12+)
11.00, 14.00, 17.00, 17.30, 20.00 "Вести". (12+)
11.35, 14.30, 17.10, 19.35 "Местное время. Вести - Урал". (12+)
11.55 Т/с "Тайны следствия" (12+)
12.55 "Особый случай". (12+)
14.50, 04.45 Вести. Дежурная часть
15.00 Т/с "Последний янычар" (12+)
16.00 Т/с "Цвет черемухи" (12+)
18.15 "Прямой эфир". (12+)
20.50 "Спокойной ночи, малыши!"
21.00 Т/с "Склифосовский" (12+)
22.50 "Вечер с В. Соловьевым". (12+)
00.30 "Демократия массового поражения". (16+)
01.40 Х/ф "Не стреляйте в белых лебедей" (12+)
04.05 "Комната смеха". (12+)

НТВ

06.00 "Кофе с молоком" (12+)
09.00 Т/с "Дело врачей" (16+)
10.00, 13.00, 16.00, 19.00 Сегодня
10.20 Т/с "Возвращение Мухтара. Новые серии" (16+)
12.00 Суд присяжных. (16+)
13.20 Суд присяжных. Окончательный вердикт. (16+)
14.30 Обзор. Чрезвычайное происшествие
15.00 "Всё будет хорошо!" (16+)
16.20 Т/с "Улицы разбитых фонарей" (16+)
18.00 "Говорим и показываем" (16+)
19.40 Т/с "Ленинград 46" (16+)
21.40 Т/с "Ментовские войны" (12+)
22.40 "Анатомия дня"
23.30 Т/с "Мастера секса" (18+)
00.40 Т/с "Второй шанс" (18+)
01.55 Дачный ответ. (0+)
02.55 "Судебный детектив" (16+)
04.05 Т/с "Пятницкий. Глава третья" (16+)
05.00 Т/с "ППС" (16+)

ОблТВ

06.00, 22.50, 01.40, 04.00 "События. Итоги". (16+)
06.30, 13.30 Д/ф "На 80 поездах вокруг света" (16+)
06.55 "Погода на "ОТВ". (16+)
07.00 "Утро ТВ". (12+)
09.00 "События". (16+)
09.05 Д/с "Среда обитания: Вкусная химия" (16+)
09.55, 11.20, 13.25, 15.55, 18.00 "Погода на "ОТВ". (6+)
10.00, 19.30 Программа Галины Левиной "Рецепт". (16+)
10.30, 18.05, 22.30, 01.20, 02.20, 04.40 "Патрульный участок". (16+)
10.50, 18.30 "События УрФО". (16+)
11.25, 16.15 Х/ф "Королева Марго" (12+)
13.15 "Новости PRO". (12+)
14.00, 21.30, 00.30, 03.00, 05.00 Новости ТАУ "9 1/2". (16+)
15.00 Шоу "Значит, ты умеешь танцевать?". (12+)
16.00 М/ф "Детки из класса 402"
18.25 "Все о ЖКХ". (16+)
19.00 "События"
19.15, 02.10 "Кабинет министров". (16+)
20.00 Д/с "Юрий Гагарин. Последние 24 часа" (16+)
21.00 "События. Итоги"
23.20, 04.30 "События. Акцент". (16+)
23.30 "Что делать?". (16+)
00.00 "Город на карте". (16+)
02.40 "Действующие лица»

5 канал

06.00, 10.00, 12.00, 15.30, 18.30, 22.00 "Сейчас"
06.10 "Утро на "5" (6+)
09.30 "Место происшествия"
10.30, 12.30 Х/ф "Шофер поневоле" (12+)
13.25 Приключения "Зеленые цепочки" 1970 г. (12+)
16.00 "Открытая студия"
17.30 Д/ф "Города-Герои. Москва" (12+)
19.00, 19.40 Т/с "Детективы" (16+)
20.20, 21.10, 23.15 Т/с "След" (16+)
22.25 Х/ф "Такая работа. Автобойня" (16+)
00.00 Х/ф "Евдокия" (0+)
02.10 Х/ф "Если враг не сдается" (12+)
03.45 "Право на защиту. Бытовая магия" (16+)
04.40 "Право на защиту. Я тебя породила" (16+)

Россия К

06.30 "Евроньюс"
10.00, 15.00, 19.00, 23.10 Новости культуры
10.15, 23.30 "Наблюдатель"
11.15, 00.25 Т/с "Расследования комиссара Мегрэ"
12.10, 20.25 "Правила жизни"
12.35 (Россия) любовь моя!
13.05 Д/ф "Радиоволна"
14.05, 01.55 Т/с "Петербургские тайны" (0+)
15.10 Литературное Переделкино
15.40 Д/ф "Всеволод Пудовкин. У времени в плену"
16.20 Абсолютный слух
17.00 Д/ф К 75-летию со дня рождения Михаила Ромадина
17.40, 01.15 Владимир Спиваков
18.30 Царица Небесная
19.15 Главная роль
19.30 Черные дыры. Белые пятна
20.10 "Спокойной ночи, малыши!"
20.55 Д/с "Старцы"
21.20 Д/ф "Бронзовый век Эрнста Неизвестного"
22.50 Д/ф "Национальный парк Тингведлир. Совет исландских викингов"
02.50 Д/ф "Фрэнсис Бэкон»

Карусель

05.00, 01.15 М/с "Букашки"
05.10 М/с "Смурфики"
06.00, 09.20, 11.10 "Прыг-Скок команда"
06.10 М/с "Лунтик и его друзья"
07.00 М/ф "Вовка в Тридевятом царстве", "Незнайка учится"
07.40, 18.55, 02.40 М/с "Веселые паровозики из Чаггингтона"
08.05, 19.20 М/с "Ягодный пирог. Шарлотта Земляничка"
08.30, 03.00 М/с "Тинга-Тинга. Страна африканских мифов"
08.50 "Лентяево"
09.30, 03.25 М/с "Мир слов"
10.30 М/ф "Самый маленький гном"
11.20, 18.15 М/с "Новые приключения пчелки Майи"
12.00 "Почемучка". Небесная механика и начало создания научной картины мира
12.15 М/с "Смешарики"
15.05 М/с "Алиса знает, что делать!"
16.00, 01.25 М/с "Поезд динозавров"
17.00, 04.05 М/с "Привет, я Николя!"
17.50 М/с "Томас и его друзья"
19.40 М/ф "Баранкин, будь человеком!", "Чучело-мяучело", "Дора-Дора-помидора"
20.30 "Спокойной ночи, малыши!"
20.40 М/с "Везуха!"
22.20 Т/с "Классная школа" (6+)
22.45 М/с "Колыбельные мира"
22.50 Т/с "Принцесса слонов" (12+)
23.15 "Навигатор. Апгрейд" (12+)
23.20 "История России. Лекции" (12+)
23.50 Х/ф "Хождение по мукам" (0+)
02.15 М/с "Щенячий патруль»

Союз

00.00 "Выбор жизни"
00.20 "Обзор прессы"
00.30 "Беседы с Владыкой Павлом"
01.00 "Вестник Православия"
01.15 "Слово истины"
01.30 "О земном и небесном" (Пятигорск)
01.45 "Свет невечерний"
01.55, 05.25, 10.20, 12.25, 14.25, 16.25, 18.55, 22.55 "Мульткалендарь"
02.00 "Телевизионное епархиальное обозрение"
02.30 "Преображение"
02.45 "Живое слово отца Иоанна Миронова"
03.00 "Православный календарь"
03.15 "Лампада"
03.30, 15.30 "Вопросы веры"
04.00 "Беседы с батюшкой". Повтор вечерней программы
04.55, 10.15, 15.55, 18.50, 22.50 "Этот день в истории"
05.00 "Утреннее правило"
05.30 "О спасении и вере" / "Слово о вере"
06.00 "Доброе слово-утро" и "Утро в Шишкином лесу"
06.15, 11.00, 12.00, 13.00, 14.00, 15.00, 16.00, 16.45, 18.00, 19.00, 20.00, 21.00, 21.55 "Союз онлайн"
06.30, 14.30, 19.05 "Читаем Евангелие вместе с Церковью"
06.45, 14.45, 19.15 "Церковный календарь"
07.00 Божественная литургия. Прямая трансляция
10.00, 15.05 "У книжной полки"
10.25 "Песнопения для души"
10.30, 23.30 "Первосвятитель"
10.45 "Благовест"
11.05, 21.30 "Уроки Православия" "О Причастии. "Слово в Великий Четверток" святителя Игнатия читаем с протоиереем Артемием Владимировым". 4,0ч. +)
11.30 "Церковь и мир" с митрополитом Илларионом
12.05, 14.05, 16.05, 18.05, 22.00 "Новости"
12.30 "Буква в духе"
12.45 "Отчий дом"
13.15 "Свет Православия"
13.30 "Доброе слово-день" и "День в Шишкином лесу"
15.15 "Слово веры"
16.30 "Кулинарное паломничество"
17.00 Лекция профессора А.И.Осипова "Западные исповедания". 1,0ч. +)
19.30 "Доброе слово-вечер" и "Вечер в Шишкином лесу"
19.45 "В гостях у Дуняши"
20.05 "Беседы с батюшкой". Прямой эфир
21.05, 23.00 "Вечернее правило"
23.45 "Хранители памяти»

ТВ Центр

06.00 "Настроение"
08.20 Х/ф "Без права на ошибку" (16+)
10.05 Д/ф "Любовь Полищук. Жестокое танго" (12+)
10.55 "Доктор И..." (16+)
11.30, 14.30, 17.30, 22.00 "События"
11.50 Х/ф "Папа напрокат" (12+)
13.40, 04.40 "Мой герой" (12+)
14.50, 19.30 "Город новостей"
15.10 "Хроники московского быта. Доза для мажора" (12+)
16.00, 17.50 Т/с "Инспектор Льюис" (12+)
18.20 "Право голоса" (16+)
19.45 Т/с "Умник" (16+)
21.45 "Петровка, 38" (16+)
22.30 "Обложка. Мусульманин" (16+)
23.05 Д/ф "Курсом доллара. Россия" (16+)
00.00 "События."
00.30 Х/ф "Четверг, 12-е" (16+)
02.20 Х/ф "Вас вызывает Таймыр" (12+)
04.05 "Осторожно, мошенники!" (16+)
05.25 "Простые сложности" (12+)

Установка акриловых вкладышей
на старые чугунные ванны.
Чистота, долговечность, легкий уход.

Цена: 7000 руб.
Для пенсионеров рассрочка.
Тел.: 2-45-94 (вечером), 8 912 211-87-64, Валерий.

10 апреля
ПЯТНИЦА

Первый

05.00 "Доброе утро"
09.00, 12.00 Новости
09.10, 05.10 Контрольная закупка
09.45 "Жить здорово!" (12+)
10.55 Модный приговор
12.20 Т/с "Однажды в Ростове" (16+)
14.15, 15.15 "Время покажет" (16+)
15.00 Новости с субтитрами
16.00 "Мужское / Женское" (16+)
17.00 Жди меня
18.00 Вечерние новости с субтитрами
18.45 "Человек и закон" (16+)
19.50 "Поле чудес"
21.00 Время
21.30 "Голос. Дети"
23.35 "Вечерний Ургант" (16+)
00.30 Д/ф "Эрнст Неизвестный. "Я доверяю своему безумству" (16+)
01.30 Х/ф "12 раундов" (16+)
03.35 Х/ф "В поисках Сахарного человека»

Россия 1

05.00 "Утро России". (12+)
08.55 "Мусульмане". (12+)
09.10 "Главная сцена". Спецрепортаж. (12+)
10.05 Ток-шоу "О самом главном". (12+)
11.00, 14.00, 17.00, 17.30, 20.00 "Вести". (12+)
11.35, 14.30, 17.10, 19.35 "Местное время. Вести - Урал". (12+)
11.55 Т/с "Тайны следствия" (12+)
12.55 "Особый случай". (12+)
14.50 Вести. Дежурная часть
15.00 Т/с "Последний янычар" (12+)
16.00 Т/с "Цвет черемухи" (12+)
18.15 "Прямой эфир". (12+)
21.00 "Главная сцена". (12+)
00.00 Х/ф "Подари мне немного тепла" (12+)
01.55 Х/ф "Не стреляйте в белых лебедей" (12+)
03.20 "Демократия массового поражения". (16+)

НТВ

06.00 "Кофе с молоком" (12+)
09.00 Т/с "Дело врачей" (16+)
10.00, 13.00, 16.00, 19.00 Сегодня
10.20 Т/с "Возвращение Мухтара. Новые серии" (16+)
12.00 Суд присяжных. (16+)
13.20 Суд присяжных. Окончательный вердикт. (16+)
14.30 Обзор. Чрезвычайное происшествие
15.00 "Всё будет хорошо!" (16+)
16.20 Т/с "Улицы разбитых фонарей" (16+)
18.00 "Говорим и показываем" (16+)
19.40 Х/ф "Спасайся, брат!" (16+)
23.20 Х/ф "Казак" (16+)
01.15 Д/ф "Королёв. Обратный отсчет" (12+)
02.15 "Судебный детектив" (16+)
03.30 Дикий мир. (0+)
03.50 Т/с "Пятницкий. Глава третья" (16+)
04.50 Т/с "ППС" (16+)

ОблТВ

06.00, 22.50, 01.40, 04.00 "События. Итоги". (16+)
06.30, 13.30 Д/ф "На 80 поездах вокруг света" (16+)
06.55 "Погода на "ОТВ". (16+)
07.00 "Утро ТВ". (12+)
09.00 "События". (16+)
09.05 Д/с "Юрий Гагарин. Последние 24 часа" (16+)
09.55, 11.20, 13.25, 15.55, 18.00 "Погода на "ОТВ". (6+)
10.00 "Что делать?". (16+)
10.30, 18.05, 22.30, 02.20, 04.40 "Патрульный участок". (16+)
10.50, 18.30 "События УрФО". (16+)
11.25, 16.15 Х/ф "Королева Марго" (16+)
14.00, 21.30, 03.00, 05.00 Новости ТАУ "9 1/2". (16+)
15.00 Д/ф "Кавказская пленница. Фильм о фильме" (16+)
16.00 М/ф "Детки из класса 402"
18.25 "Все о ЖКХ". (16+)
19.00 "События"
19.10 Х/ф "Одержимый" (16+)
21.00 "События. Итоги"
23.20, 02.10, 04.30 "События. Акцент". (16+)
23.30 Х/ф "Два в одном" (16+)
02.40 "Действующие лица»

5 канал

06.00, 10.00, 12.00, 15.30, 18.30 "Сейчас"
06.10 "Момент истины" (16+)
07.00 "Утро на "5" (6+)
09.30 "Место происшествия"
10.30, 12.30, 01.50, 13.10, 03.55, 14.40, 16.00, 17.05 Х/ф "Блокада" (12+)
19.00, 19.45, 20.30, 21.15, 22.00, 22.45, 23.30, 00.15, 01.00 Т/с "След" (16+)

Россия К

06.30 "Евроньюс"
10.00, 15.00, 19.00, 23.10 Новости культуры
10.20 Х/ф "Человек из ресторана" (0+)
11.50 Д/ф "Иезуитские поселения в Кордове и вокруг неё. Миссионерская архитектура"
12.10 "Правила жизни"
12.35 Письма из провинции. Кунгур (Пермский край)
13.05 Д/ф "Живые картинки. Тамара Полетика"
13.45 Х/ф "Шуми городок" (0+)
15.10 Д/ф "Наш любимый клоун"
15.50 Черные дыры. Белые пятна
16.30 "Билет в Большой"
17.15 Й.Гайдн. "Семь последних слов Христа на кресте"
18.30 Д/ф "Полковой батюшка"
19.15 Д/ф "Возрожденный шедевр. Из истории Константиновского дворца"
20.10, 01.55 "Секретные агенты фабрики "Зингер"
20.55 Линия жизни
21.45 Х/ф "Отец" (россия, 2007г.) (16+)
23.30 Д/ф "Украденное детство. Малолетние узники концлагерей"
00.10 Х/ф "Дворянское гнездо" (0+)
02.40 Д/ф "Соловецкие острова. Крепость Господня»

Карусель

05.00, 01.15 М/с "Букашки"
05.10 М/с "Смурфики"
06.00, 09.20, 11.10 "Прыг-Скок команда"
06.10 М/с "Лунтик и его друзья"
07.00 М/ф "Малыш и Карлсон", "Карлсон вернулся", "Лягушонок"
07.40, 18.55, 02.40 М/с "Веселые паровозики из Чаггингтона"
08.05, 19.20 М/с "Ягодный пирог. Шарлотта Земляничка"
08.30, 03.00 М/с "Тинга-Тинга. Страна африканских мифов"
08.50 "Лентяево"
09.30, 03.25 М/с "Мир слов"
10.30 М/ф "Ох и Ах", "Ох и Ах идут в поход", "Хвосты"
11.20, 18.15 М/с "Новые приключения пчелки Майи"
12.00 "Почемучка". Солнечная атмосфера
12.15 М/ф "Ну, погоди!"
15.05 М/с "Алиса знает, что делать!"
16.00, 01.25 М/с "Поезд динозавров"
17.00, 04.05 М/с "Привет, я Николя!"
17.50 М/с "Томас и его друзья"
19.40 М/ф "Коля, Оля и Архимед", "Винтик и Шпунтик. Веселые мастера", "Лечение Василия"
20.30 "Спокойной ночи, малыши!"
20.40 М/с "Маленькие роботы"
22.15 Т/с "Классная школа" (6+)
22.45 М/с "Колыбельные мира"
22.50 Т/с "Принцесса слонов" (12+)
23.40 "Навигатор. Апгрейд" (12+)
23.45 "Естествознание. Лекции + опыты" (12+)
00.10 Х/ф "Хождение по мукам" (0+)
02.15 М/с "Щенячий патруль»

Союз

00.00 "Исследуйте Писания"
00.30 "Лаврские встречи со священником Анатолием Першиным"
01.00, 11.05 Документальный фильм
01.55, 05.25, 10.20, 12.25, 14.25, 16.25, 18.55, 22.55 "Мульткалендарь"
02.00 "Человек веры"
02.30 "Свет Православия"
02.45 "Источник жизни"
03.00 "Таинства Церкви"
03.30 "Путь к храму"
04.00 "Беседы с батюшкой". Повтор вечерней программы
04.55, 10.15, 15.55, 18.50, 22.50 "Этот день в истории"
05.00, 07.05 "Утреннее правило"
05.30 "Душевная вечеря"
06.00 "Доброе слово-утро" и "Утро в Шишкином лесу"
06.15, 07.00, 08.00, 08.55, 10.00, 11.00, 12.00, 13.00, 14.00, 15.00, 16.00, 16.45, 18.00, 19.00, 20.00, 21.00, 21.55 "Союз онлайн"
06.30, 14.30, 19.05 "Читаем Евангелие вместе с Церковью"
06.45, 14.45, 19.15 "Церковный календарь"
07.30 "Преображение" / "Церковь и мир"
07.45, 10.30, 23.30 "Первосвятитель"
08.05, 21.30 "Путь паломника"
08.30 "Кузбасский ковчег"
09.00 "Выбор жизни"
09.20 "Обзор прессы"
09.30 "Слово веры"
09.45, 15.05 "У книжной полки"
10.25 "Песнопения для души"
10.45 "По святым местам" "Богородичные храмы"
12.05, 14.05, 16.05, 18.05, 22.00 "Новости"
12.30, 15.15 "Точка опоры. Беседы с доктором мед. наук, священником Григорием Григорьевым"
12.45 "Живое слово отца Иоанна Миронова"
13.15 "Вестник Православия"
13.30 "Доброе слово-день" и "День в Шишкином лесу"
15.30 "Дон Православный"
16.30 "Преображение"
17.00 Лекция профессора А.И.Осипова "Западные исповедания". 2,0ч. +)
19.30 "Доброе слово-вечер" и "Вечер в Шишкином лесу"
19.45 "В гостях у Дуняши"
20.05 "Беседы с батюшкой". Прямой эфир
21.05, 23.00 "Вечернее правило"
23.45 "Буква в духе»

ТВ Центр

06.00 "Настроение"
08.10, 11.50 Х/ф "Государственная граница" (12+)
11.30, 14.30, 17.30, 22.00 "События"
14.50, 19.30 "Город новостей"
15.10 Д/ф "Курсом доллара. Россия" (16+)
16.00, 17.50 Т/с "Инспектор Льюис" (12+)
18.20 "Право голоса" (16+)
19.55 Х/ф "Одиноким предоставляется общежитие" (12+)
21.45 "Петровка, 38" (16+)
22.30 О. Железняк "Жена. История любви" (16+)
00.00 Т/с "Золото Трои" (16+)
03.55 "Линия защиты" (16+)

РЕМОНТ ДОМОВ, КВАРТИР И ДР. РАЗЛИЧНЫЕ ВИДЫ РАБОТ.
Тел.: 8 922 60 80 918.

ОПЫТНАЯ БРИГАДА ВЫПОЛНИТ СТРОИТЕЛЬНЫЕ РАБОТЫ
Кровля, сайдинг, внутренние работы!
Материал, доставка, скидки!
Тел.: 8(908) 908-81-70.

ДОМИНО
музыкальное оформление вашего торжества
световая-лазерная инсталяция, ведущий
8 912 605 22 66

ТВ-ПРОГРАММА

11 апреля
СУББОТА

Первый

06.00, 10.00 Новости
06.10 Х/ф "Укрощение огня" (0+)
08.00 Играй, гармонь любимая!
08.45 М/с "Смешарики. Новые приключения"
09.00 Умницы и умники (12+)
09.45 Слово пастыря
10.15 Смак (12+)
10.55 Д/ф "Целитель Лука" (12+)
12.00 Новости с субтитрами
12.15 "Идеальный ремонт"
13.10 "На 10 лет моложе" (16+)
14.00 "Барахолка" (12+)
14.50 "Голос. Дети"
16.50 "Кто хочет стать миллионером?"
18.00 Вечерние новости с субтитрами
18.15 "Угадай мелодию" (12+)
19.00 Коллекция Первого канала
21.00 Время
21.30 "Сегодня вечером" (16+)
23.30 Х/ф "Живите в радости" (0+)
01.00 М/ф "Моя любовь"
01.30 Пасха Христова. Прямая трансляция богослужения из Храма Христа Спасителя
04.30 "Доброе утро»

Россия 1

04.40 Х/ф "Мужики!" (12+)
06.35 "Сельское утро". (12+)
07.05 "Диалоги о животных". (12+)
08.00, 11.00, 14.00 "Вести". (12+)
08.10, 11.30, 14.30 "Местное время. Вести - Урал". (12+)
08.30 "Военная программа" (12+)
08.55 "Планета собак". (12+)
09.25 "Субботник". (12+)
10.05, 04.30 "Освободители". "Танкисты". (12+)
11.40 "Пасха. Чудо воскресения". (12+)
12.10, 14.40 Х/ф "Сила любви" (12+)
16.45 "Танцы со Звездами". Сезон - 2015 г. (12+)
20.00 "Вести в субботу". (12+)
20.25 Х/ф "Сказки мачехи" (12+)
23.30 Х/ф "Остров" (16+)
01.30 "Пасха Христова". Прямая трансляция Пасхального богослужения из Храма Христа Спасителя. (12+)

НТВ

05.45 Х/ф "Казак" (16+)
07.25 Смотр. (0+)
08.00, 10.00, 13.00, 16.00 Сегодня
08.15 Лотерея "Золотой ключ" (0+)
08.45 Медицинские тайны. (16+)
09.25 Готовим с Алексеем Зиминым. (0+)
10.20 Главная дорога. (16+)
11.00 Поедем, поедим! (0+)
11.50 Квартирный вопрос. (0+)
13.20 Своя игра. (0+)
14.10 Я худею. (16+)
14.55, 16.20 Х/ф "Двое в чужом доме" (16+)
17.00 "Схождение Благодатного Огня". Прямая трансляция из Иерусалима
18.00 Следствие вели... (16+)
19.00 "Центральное телевидение"
20.00 Новые русские сенсации. (16+)
22.00 Ты не поверишь! (16+)
23.00 Х/ф "Русский крест" (16+)
02.55 Д/с "Дело темное" (16+)
03.50 Дикий мир. (0+)
04.10 Т/с "Пятницкий. Глава третья" (16+)
05.05 Т/с "ППС" (16+)

ОблТВ

06.00 "События. Итоги". (16+)
06.25 "События. Акцент". (16+)
06.35 "Патрульный участок". (16+)
06.55, 07.30, 10.55, 11.25, 11.55, 17.10, 19.05, 20.55 "Погода на "ОТВ". (6+)
07.00 "События УрФО". (16+)
07.35, 03.40 Д/ф "На 80 поездах вокруг света" (16+)
08.00 "События. Парламент". (16+)
08.10, 10.30 "Обратная сторона Земли". (16+)
08.30 Программа Галины Левиной "Рецепт". (16+)
09.00 М/ф "Будни аэропорта" (6+)
09.10 Развлекательное супер-шоу "Розыгрыш". (Россия, 2011 г.) (12+)
10.50 "Наше достояние". (12+)
11.00 "Все о ЖКХ". (16+)
11.30 "Национальное измерение". О представителях национально-культурных общностей. (16+)
12.00 "В гостях у дачи". (12+)
12.20 "УГМК: наши новости". (16+)
12.30 "Патрульный участок на дорогах". (16+)
13.00 Армянская история и культура в программе "Наследники Урарту". (16+)
13.15 "Город на карте". (6+)
13.30 "Пятый угол". (16+)
13.50 М/ф "Жил-был Пёс"
14.05 Х/ф "Королева Марго" (16+)
16.50 "Все о загородной жизни". (12+)
17.15 "Прокуратура. На страже закона". (16+)
17.30, 19.10 Х/ф "Одержимый" (16+)
21.00, 23.45, 05.30 Итоги недели
21.50 Романтик-шоу "Замуж за иностранца". (Россия, 2015 г.) (16+)
22.20 Х/ф "Жить" (16+)
00.05 "Ночь в филармонии". (0+)
00.50 Х/ф "Два в одном" (16+)
03.00 "Музыкальная Европа": гр. Schmidt. (0+)
04.35 Х/ф "Как сказал Джим" (16+)

5 канал

05.25 М/ф "Про мамонтенка". "Куда идет слоненок". "Великое закрытие". "Незнайка встречается с друзьями". "Коля, Оля и Архимед". "Персей". "Приключения Мюнхгаузена". "Крашеный лис". "Дядя Степа-милиционер". "Петя и Красная Шапочка"
09.35 "День ангела"
10.00, 18.30 "Сейчас"
10.10 Т/с "Большое расследование на ПЯТОМ: "След. Музыка нас связала" (16+)
10.55, 11.40, 12.25, 13.05, 13.55, 14.40, 15.25, 16.15, 16.55, 17.40 Т/с "След" (16+)
19.00, 20.00, 21.00, 22.00 Х/ф "Убить Сталина" (16+)
23.00 "Торжественное Пасхальное Богослужение из Казанского кафедрального собора" Прямая трансляция"
02.15, 04.10 Х/ф "Блокада" (12+)

Россия К

06.30 "Евроньюс"
10.00 Библейский сюжет
10.35 Х/ф "Дворянское гнездо" (0+)
12.25 Большая семья. Лариса Малеванная
13.15 Д/ф "Евангельский круг Василия Поленова"
14.00, 16.40, 21.30, 00.00 Д/ф "Звезды о небе"
14.30 "Затейники из Скопина"
14.55 Д/с "Нефронтовые заметки"
15.25 Дмитрий Хворостовский, Ивари Илья
17.10 Д/ф "Украденное детство. Малолетние узники концлагерей"
17.55 Х/ф "Долгие проводы" (12+)
19.25 Д/ф "Одесса. Муратова. Море"
20.00 Постановка "Несвятые святые"
22.00 "Война на всех одна"
22.15 Х/ф "Восхождение" (16+)
00.30 Х/ф "Горожане" (12+)
01.55 Д/ф "Шелест голубой бездны"
02.50 Д/ф "Жюль Верн»

Карусель

05.00 "Прыг-Скок команда"
05.10, 01.15 М/с "Покойо"
07.00 М/с "Свинка Пеппа"
08.00 "Детская утренняя почта"
08.30, 09.30 М/с "Маленькие роботы"
09.00 "Школа Аркадия Паровозова"
10.30 "Воображариум"
10.55 М/ф "Дюймовочка", "Храбрый портняжка"
11.55 "НЕОвечеринка". Императорская
12.25 М/с "Поезд динозавров"
15.10 М/с "Приключения Маши и Гоши"
16.00 М/с "Смурфики"
18.00 М/с "Все о Рози"
19.20 М/ф "Принцесса Лилифи в стране единорогов"
20.30 "Спокойной ночи, малыши!"
20.40 М/ф "Трое из Простоквашино", "Каникулы в Простоквашино", "Зима в Простоквашино", "В стране невыученных уроков", "Приключения Запятой и Точки"
22.10 "Идем в кино. Топинамбуры"
00.45 "Навигатор. Апгрейд" (12+)

Союз

00.00, 10.30 "Учись растить с любовью"
00.30 "Мысли о прекрасном" /"Православное Подмосковье"
01.00 "Воскресные беседы с епископом Каскеленским Геннадием" (Алма-Ата)
01.15 "Русские герои"
01.30, 06.00, 12.30 "У книжной полки"
01.45, 10.25 "Песнопения для души"
01.55, 05.25, 10.20, 12.25, 14.25, 18.55 "Мульткалендарь"
02.00, 12.00 "Канон"
02.30 "Открытая Церковь" с хором духовенства Санкт-Петербургской митрополии
02.45 "Слово пастыря"
03.00, 18.00 "Духовная брань"
03.15, 18.15 "Слово"
03.30, 14.00 "Церковь и общество"
04.00 "Беседы с батюшкой". Повтор вечерней программы
04.55, 10.15, 13.25, 18.50 "Этот день в истории"
05.00, 07.05 "Утреннее правило"
05.30 "Митрополия"
06.15 "Точка опоры. Беседы с доктором мед. наук, священником Григорием Григорьевым"
06.30, 14.30, 19.00 "Читаем Евангелие вместе с Церковью"
06.45, 14.45, 19.15 "Церковный календарь"
07.30 "Купелька"
07.45 "Постскриптум"
08.05 "Исследуйте Писания"
08.30 "Творческая мастерская" "В ризнице Псково-Печерского монастыря"
09.00 "Седмица"
09.30 "Живое слово отца Иоанна Миронова"
09.45 "Путь к храму"
10.00 "Источник жизни"
11.00 Документальный фильм
12.45 "Интервью митрополита Лонгина" / "Благая весть" / "Вестник Православия"
13.00 "Таинства Церкви"
13.30 "Доброе слово-день" и "День в Шишкином лесу"
15.00 Всенощное бдение (прямая трансляция)
18.30 "Мир Православия"
19.30 "Доброе слово-вечер" и "Вечер в Шишкином лесу"
19.45 "Комментарий недели" протоиерея Всеволода Чаплина
20.00 "Первосвятитель"
21.00 "Вечернее правило"
21.30 "Неизведанное Православие" "Что означает Страстная седмица"?
21.45 "Духовные размышления" протоиерея Артемия Владимирова"
22.00 ПАСХАЛЬНОЕ БОГОСЛУЖЕНИЕ (ПРЯМАЯ ТРАНСЛЯЦИЯ) Г.ЕКАТЕРИНБУРГ

ТВ Центр

06.05 "Марш-бросок" (12+)
06.40 "АБВГДейка"
07.05 Х/ф "Без права на ошибку" (16+)
08.55 "Православная энциклопедия" (6+)
09.20 Х/ф "Человек родился" (12+)
11.20 "Петровка, 38" (16+)
11.30, 14.30, 23.05 "События"
11.45 Х/ф "Морозко" (0+)
13.10, 14.45 Х/ф "Молодая жена" (12+)
15.20 Х/ф "Осенний вальс" (16+)
17.25 Х/ф "Я все преодолею" (россия, 2014г.) (12+)
21.00 "Постскриптум"
22.00 "Право знать!" (16+)
23.20 "Право голоса" (16+)
01.35 "Переход наличности". Спецрепортаж. (16+)
02.10 Х/ф "Папа напрокат" (12+)
04.00 "Тайны нашего кино". "Одиноким предоставляется общежитие" (12+)

ВИДЕОСЪЕМКА-ВИДЕОМОНТАЖ СВАДЕБ, ЮБИЛЕЕВ, КОРПОРАТИВНЫХ ПРАЗДНИКОВ, ВЫПУСКНЫХ В ДЕТСКИХ САДАХ И ШКОЛАХ. ТЕЛ.:(34371) 4-99-50.

12 апреля
ВОСКРЕСЕНЬЕ

Первый

05.45, 06.10 Д/ф "Соловки. Место силы"
06.00, 10.00 Новости
06.40 Х/ф "Укрощение огня" (0+)
08.10 Служу Отчизне!
08.45 М/с "Смешарики. Пин-код"
08.55 "Здоровье" (16+)
10.15 "Непутевые заметки" (12+)
10.35 "Пока все дома"
11.25 Фазенда
12.00 Новости с субтитрами
12.15 Д/ф "Земля в иллюминаторе" (12+)
13.15 "Горько!" (16+)
14.10 Д/ф "Теория заговора" (16+)
15.15 Коллекция Первого канала
17.45 Вечерние новости с субтитрами
18.00 "Точь-в-точь" (16+)
21.00 Воскресное "Время"
22.30 "Танцуй!"
00.50 Х/ф "Маленькая мисс Счастье" (16+)
02.45 Модный приговор
03.45 "Мужское / Женское" (16+)

Россия 1

05.25 Х/ф "Остановился поезд" (12+)
07.20 "Вся Россия". (12+)
07.35 "Сам себе режиссер". (12+)
08.25 "Смехопанорама ". (12+)
08.55 "Утренняя почта". (12+)
09.35 "Сто к одному". (12+)
10.20 "Местное время. Вести - Урал. Неделя в городе". (12+)
11.00, 14.00 "Вести". (12+)
11.25, 02.35 "Россия. Гений места". (12+)
12.25, 14.25 "Один в один". (12+)
16.00 Х/ф "Бариста" (12+)
20.00 Вести недели
22.00 "Воскресный вечер с В. Соловьевым". (12+)
00.35 Х/ф "Молчун" (12+)
03.30 "Пасха. Чудо воскресения". (12+)
04.00 "Комната смеха". (12+)

НТВ

06.05 Х/ф "Союз нерушимый" (16+)
08.00, 10.00, 13.00, 17.30 Сегодня
08.15 "Русское лото плюс" (0+)
08.50 Их нравы. (0+)
09.25 Едим дома. (0+)
10.20 Первая передача. (16+)
11.00 Чудо техники. (12+)
11.50 Дачный ответ. (0+)
13.20 Х/ф "Я считаю: раз, два, три, четыре, пять..." (16+)
15.20 СОГАЗ. "Зенит" - "Рубин". Чемпионат России по футболу 2014 г. - 2015 г. Прямая трансляция
18.00 Чрезвычайное происшествие. Обзор за неделю
19.00 "Сегодня. Итоговая программа"
20.00 "Список Норкина" (16+)
21.10 Х/ф "Мама в законе" (16+)
01.00 Х/ф "Муха" (16+)
03.10 Д/с "Дело темное" (16+)
04.05 Т/с "Пятницкий. Глава третья" (16+)
05.05 Т/с "ППС" (16+)

ОблТВ

06.00, 12.35, 23.20 Итоги недели
06.45, 07.55, 16.50, 19.05, 20.55, 22.55 "Погода на "ОТВ". (6+)
06.50 "Музыкальная Европа": гр. Schmidt. (0+)
08.00 "События. Инновации". (16+)
08.10, 16.55 "Все о загородной жизни". (12+)
08.30 Программа Галины Левиной "Рецепт". (16+)
09.00 М/ф "Будни аэропорта"
09.10, 23.50, 02.30 Развлекательное супер-шоу "Розыгрыш". (Россия, 2011 г.) (12+)
10.30 Романтик-шоу "Замуж за иностранца". (Россия, 2015 г.) (16+)
11.00 Х/ф "Случайный роман" (16+)
12.30 "Елена Малахова: ЖКХ для человека". (16+)
13.05 "В гостях у дачи". (12+)
13.25 "Новости PRO". (12+)
13.35 "Уральская игра". (16+)
14.05 Х/ф "Королева Марго" (16+)
16.45 "Наше достояние". (12+)
17.15 "Город на карте" (16+)
17.30 Х/ф "Одержимый" (16+)
19.10 Х/ф "Хиромант" (16+)
21.00 Х/ф "Сердцеед" (16+)
01.10 Х/ф "Жить" (16+)
03.45 Д/ф "На 80 поездах вокруг света" (16+)
04.30 Х/ф "Как сказал Джим" (16+)
05.40 "Депутатское расследование". (16+)

5 канал

05.35 М/ф "Беги, ручеек". "Тигренок на подсолнухе". "Синеглазка". "Дедушка и внучек". "Фунтик и огурцы". "Наследство волшебника Бахрама". "Аргонавты". "Детство Ратибора". "Кот Леопольд". "Осьминожки". "Сказка о золотом петушке"
10.00 "Сейчас"
10.10 "Истории из будущего"
11.00 Х/ф "Евдокия" (0+)
13.15 Х/ф "Сверстницы" (12+)
14.55 Х/ф "Разные судьбы" (12+)
17.00 "Место происшествия. О главном"
18.00 "Главное"
19.30, 20.35, 21.35, 22.40 Х/ф "Убить Сталина" (16+)
23.45 Х/ф "Днепровский рубеж" (12+)
02.20, 03.20, 04.20, 05.10 Д/с "Агентство специальных расследований" (16+)

Россия К

06.30 "Евроньюс"
10.00 Праздники
10.35 Х/ф "Горожане" (12+)
12.00 Острова
12.40 (Россия) любовь моя!
13.10 Государственный академический ансамбль народного танца им. Игоря Моисеева
14.10 Д/ф "Шелест голубой бездны"
15.00 "Пешком..." Москва меценатская
15.30 Х/ф "Волга-Волга" (0+)
17.15 "Романтика романса"
18.10 Д/ф "Гагарин"
19.05 "Песня не прощается... 1974-1975 годы"
20.50 Х/ф "Осенний марафон" (12+)
22.20 Открытие XIV Московского пасхального фестиваля
00.20 Х/ф "Шуми городок" (0+)
01.35 М/ф "Аркадия", "Маленькая ночная симфония"
01.55 "Тайна Абалакской иконы"
02.40 Д/ф "Тельч. Там, где дома облачены в праздничные одеяния»

Карусель

05.00 М/с "Белка и Стрелка. Озорная семейка"
08.00 "Горячая десяточка"
08.30 М/с "Тайна Диона"
09.00 Космический мультмарафон
11.05 М/ф "Тайна третьей планеты"
11.55 "Секреты маленького шефа"
12.25 М/с "Томас и его друзья"
13.35 М/ф "День рождения Алисы"
15.10 М/с "Новаторы"
18.55 "Почемучка". Рождение Солнечной системы
19.10 М/ф "Белка и Стрелка. Лунные приключения"
20.30 "Спокойной ночи, малыши!"
20.40 М/ф "Умка", "Достать до неба", "Три банана", "Пришелец Ванюша", "Контакт", "Голубой метеорит"
22.10 "Мода из комода" (12+)
22.40 Т/с "Дети саванны"
00.10 М/с "Пожарный Сэм"
01.00 М/с "Черепашка Лулу"
03.10 М/с "Поезд динозавров»

Союз

01.55, 05.25, 10.20, 12.25, 14.25, 18.55, 22.55 "Мульткалендарь"
02.00, 12.00 "Библейский сюжет"
02.30 "Кузбасский ковчег"
03.00 "Мир Православия"
03.30 "Глаголь"
04.00 "Слово истины"
04.15 "О земном и небесном" (Пятигорск)
04.30 "Седмица"
04.55, 10.15, 13.25, 18.50, 22.50 "Этот день в истории"
05.00 "Утреннее правило"
05.30 "Воскресные беседы с епископом Каскеленским Геннадием" (Алма-Ата)
05.45, 10.25 "Песнопения для души"
06.00, 12.30 "У книжной полки"
06.15 "Интервью митрополита Лонгина" / "Благая весть" / "Вестник Православия"
06.30, 14.30, 19.00 "Читаем Евангелие вместе с Церковью"
06.45, 14.45, 19.15 "Церковный календарь"
07.00 ПАСХАЛЬНОЕ БОГОСЛУЖЕНИЕ Г.ЕКАТЕРИНБУРГ
10.00 "Хранители памяти"
10.30 "Православная энциклопедия"
11.00 Лекция профессора А.И.Осипова "Западные исповедания". 1,0ч. +)
12.45 "Русские герои"
13.00 "Душевная вечеря"
13.30 "Доброе слово-день" и "День в Шишкином лесу"
14.00 "Точка опоры. Беседы с доктором мед. наук, священником Григорием Григорьевым"
14.15 "Православный календарь"
15.00 ПАСХАЛЬНАЯ ВЕЧЕРНЯ (ПРЯМАЯ ТРАНСЛЯЦИЯ)
17.00 "Верую! Из жизни знаменитых современников"
18.00 "События недели"
19.30 "Доброе слово-вечер" и "Вечер в Шишкином лесу"
19.45 "Купелька"
20.00 "В студии-протоиерей Димитрий Смирнов". Прямой эфир
21.00, 23.00 "Вечернее правило"
21.30 "Беседы с Владыкой Павлом"
22.00 Лекция профессора А.И.Осипова "О прелести". 2,0ч. +)
23.30 "Первосвятитель"
23.45 "История Церкви на Урале»

ТВ Центр

05.40 Х/ф "Неповторимая весна" (12+)
07.30 "Фактор жизни" (12+)
08.00 Х/ф "Не было печали" (12+)
09.25 "Барышня и кулинар" (12+)
09.55 "Весенний концерт" (12+)
11.05, 11.50 Х/ф "Одиноким предоставляется общежитие" (12+)
11.30, 00.05 "События"
13.05 Х/ф "Разрешите тебя поцеловать... снова" (16+)
15.25 "Московская неделя"
16.00 Великая Пасхальная Вечерня. Трансляция из Храма Христа Спасителя
17.20 Х/ф "Три счастливых женщины" (12+)
21.00 "В центре событий"
22.05 Т/с "Пуаро Агаты Кристи" (12+)
00.20 Т/с "Инспектор Льюис" (12+)
02.15 Х/ф "Человек родился" (12+)
04.10 Д/ф "Олег Басилашвили. Неужели это я?" (12+)
05.15 Т/с "Экополис. Город будущего" (12+)

Свадебная и семейная фотография. Портретная. Корпоративная. Репортажная. Телефон: 8 922 037 66 05.

ОПЫТНАЯ БРИГАДА ВЫПОЛНИТ СТРОИТЕЛЬНЫЕ РАБОТЫ
Кровля, сайдинг, внутренние работы!
Материал, доставка, скидки!
Тел.: 8 (932)615-24-52.

ЛИТЕРАТУРНАЯ СТРАНИЦА

К 70-летию Победы

ВАЛЕНТИН ВОЛНУШКИН.
пос. Троицкий

Но пасаран

Я шел по жизни прямо – не плутал.
Хотя и не всегда был сладок этот «бублик»,
Но мне найти дорогу помогал
Союз Советских Социалистических Республик.

Я благодарен людям всей планеты,
Вложившим в дело мира свою жизнь.
Презренны все войны апологеты
И не достойны на планете жить.

Кляня ж своих вождей и идеалы,
Мы оплевали собственную жизнь.
Нас бьют сегодня теми же плевками,
Сравняв фашизм-нацизм и коммунизм.

Борьба за коммунизм – стремленье к свету.
Ну а фашизм – за смерть, за кровь, за ад…
Мы помним и Майданек, и Освенцим,
Мы помним Ленинград и Сталинград.

Я так хранил завет отцов и дедов,
Охраняя мир в чужих краях,
Но «Горби» Колю «подарил» победу
И пляшет «запад» на святых костях.

Они опять несут разбой и пытки
Народам мира самых разных стран.
Войны Великой прошлой – недобитки.
Звучи, святой призыв: «Но пасаран!»

Фашизм уже спаялся с терроризмом,
Проник в структуры самых разных стран.
Звучи ж, призыв интернационализма:
«Но пасаран! Но пасаран!..»

ЛИТЕРАТУРНЫЙ КАЛЕНДАРЬ

ПОЭТЫ, РОЖДЕННЫЕ ВОЙНОЙ

МИХАИЛ ЯКОВЛЕВИЧ НАЙДИЧ (1924-2005 гг.)

Уральский поэт фронтовик. В возрасте 16 лет ушел добровольцем на фронт.

О любимых парни вспоминали
Посреди окопной тишины.
Мне-то хорошо – что на привале,
Что в бою:
Ни милой,
Ни жены.
Я свободен.
Я почти что школьник.
Я курсант…
Патроны. Карабин.
Треплет мокрый ветер –
Ну и шкодник!-
Обмундирование рябин.
И шальная пуля
Как-то тонко
Свистнула над самой головой…
На Урале вздрогнула девчонка,
Та, что позже встретится со мной.

ЮРИЙ ДАВИДОВИЧ ЛЕВИТАНСКИЙ (1922-1996 гг.)

Ну что с того, что я там был…

— Ну что с того, что я там был?
Я был давно, я всё забыл.
Не помню дней, не помню дат,
Ни тех форсированных рек.

— Я неопознанный солдат,
Я рядовой, я имярек.
Я меткой пули недолёт,
Я лёд кровавый в январе.
Я прочно впаян в этот лёд,
Я в нём, как мушка в янтаре.

— Ну что с того, что я там был?
Я всё избыл, я всё забыл.
Не помню дат, не помню дней,
Названий вспомнить не могу.

— Я топот загнанных коней,
Я хриплый окрик на бегу,
Я миг непрожитого дня,
Я бой на дальнем рубеже,
Я пламя Вечного огня
И пламя гильзы в блиндаже.

— Ну что с того, что я там был,
В том грозном быть или не быть?
Я это всё почти забыл.
Я это всё хочу забыть.

Я не участвую в войне —
Она участвует во мне.
И отблеск Вечного огня
Дрожит на скулах у меня.

Уже меня не исключить
Из этих лет, из той войны,
Уже меня не излечить
От тех снегов, от той зимы.
Вдвоём — и с той землёй, и с той зимой
Уже меня не разлучить,
До тех снегов, где вам уже
Моих следов не различить.
Ну что с того, что я там был?!

КОНСТАНТИН ЯКОВЛЕВИЧ ВАНШЕНКИН (1925-2012 гг.)

Советский и российский поэт, автор слов популярных песен «Я люблю тебя, жизнь», «Алеша», «Как провожают пароходы» и других.

Трус притворился храбрым на войне

Трус притворился храбрым на войне,
Поскольку трусам спуску не давали.
Он, бледный, в бой катился на броне,
Он вяло балагурил на привале.

Его всего крутило и трясло,
Когда мы попадали под бомбежку.
Но страх скрывал он тщательно и зло
И своего добился понемножку.

И так вошел он в роль, что наконец
Стал храбрецом, почти уже природным.
Неплохо бы, чтоб, скажем, и подлец
Навечно притворился благородным.

Скрывая подлость, день бы ото дня
Такое же выказывал упорство.
Во всем другом естественность ценя,
Приветствую подобное притворство!

НАТАЛИЯ СТРАЖЕВА

О сильных женщинах

Ты говоришь, что сила женщин портит.
Ты говоришь: «Им это не идет».
А знаешь ли ты, этих женщин сколько
По всей ночи в подушку слезы льет?

А знаешь ли, какими были прежде
Их грубые, неласковые руки?
Как таяли их робкие надежды
От первого обмана, от разлуки?

И оттого, что в помыслах наивных
Те женщины теряли веру, честь…
Ни для кого не ставшие любимыми,
Они в сердцах своих таили месть.

Зачем ты судишь строго и жестоко
О том, чего понять вам не дано?
Чем больше женщина на свете одинока –
Тем больше осуждаете ее.

А ты хоть раз взгляни, как сердце плачет,
Хоть раз в глаза поглубже посмотри.
На них молиться нужно, не иначе,
Ведь сила та - от слабости души.

ЛАРИСА ВОХМЯНИНА, пос. Троицкий

Праздник прошел на славу

Сегодня зал был полон до предела.
Когда такое было, с чем сравнить?
Шел фильм когда-то «Маленькая Вера»,
Аншлаг был тот же, что и говорить.

Народ советский, жизнь живя «без секса»,
Стремился в этот зал, чтоб поглядеть:
«Неужто разрешили им раздеться
И нам покажут… Ох, кабы успеть!»

Прошли десятки лет с картины этой,
В умах произошел переворот.
Не пошлый фильм – любимую газету
Поздравить с юбилеем люд идет.

И как идет! Смотрите – это ж праздник
Сегодня в зале и у нас в сердцах!
А уж людей собралось сколько разных
И без чинов, и в высших есть чинах.

И все, что говорили, - это правда!
Без всяких наворотов и прикрас.
Хотелось мне газете крикнуть «Браво!
Спасибо, что огонь твой не погас!

Ты столько лет людей словами грела
И продолжаешь это до сих пор,
И нет в тебе дурного беспредела,
Нет, не допустит этого селькор.

Сижу я в зале и горда без меры
За то, что так моральный дух возрос.
А ведь когда-то «Маленькую Веру»
И я смотрела… Ой, смешно до слез.

20 марта 2015г.

Прим. *Первый советский эротический фильм «Маленькая Вера» демонстрировался в нашем кинотеатре «Юбилейный» примерно в 1990-м году. Плюс минус два года.*

Отступление
(1941 г.)

Кругом равнина…
Влево, вправо
Ни кустика, ни деревца,
Лишь неба синяя отрава
И лишь дорога без конца,
Что сплошь воронками изрыта…
Да трое раненых солдат
По черным крыльям
«мессершмитта»
Из трехлинеек ввысь палят.

АЛЕВТИНА МУХИНА. д.Мохирева

К юбилею газеты

«От знаний – многие печали»,-
Задолго сказано до нас,
Но все растет объем печати,
Всю прессу не охватит глаз.

Немало развелось изданий:
Газет, журналов и листков,
Пестрит обилие названий
С витрин, киосков и ларьков.

Приколы, анекдоты, шутки –
Где, чья газета всех резвей?
А со страниц слетают «утки»
И тучи мыльных пузырей.

Кого-то сводят и разводят,
Кого-то топят и клянут,
А на кого-то лоск наводят,
Кумира нового куют.

И не поймешь, кто врет, кто бредит,
И для кого они поют?
У нас от чтива «крыша едет»
И дыбом волосы встают.

Лишь на окраине, в глубинке,
Как здесь, в провинции у нас
Живут газеты по старинке
И жизнь рисуют без прикрас.

Они горячкой не болеют,
Не левизной, не правизной.
Свои традиции лелеют
И не страдают «желтизной».

Не ищут «жареные факты»,
Чужое не трясут белье,
С полузабытым чувством такта
Хранят достоинство свое.

Их голос, искренний и чистый,
В сердца живую льет струю,
Земной поклон всем журналистам,
Не запятнавшим честь свою.

Страницу подготовила Г. Новокрещенова

ОФИЦИАЛЬНО

ОФИЦИАЛЬНЫЙ ИСТОЧНИК

(бесплатное приложение к газете «Сельская новь»)

Приложение № 3
к постановлению Администрации
Талицкого городского округа
от 11.03.2015 г.№ 47

Объемы финансирования подпрограммы 2 по годам реализации	ВСЕГО: 3 075 769, 9 тыс. руб.;* в том числе: 2014 год – 384 609, 0 тыс. руб.; 2015 год – 418 323, 9 тыс. руб.; 2016 год – 435 449, 0 тыс. руб.; 2017 год – 459 347, 0 тыс. руб.; 2018 год – 459 347, 0 тыс. руб.; 2019 год – 459 347, 0 тыс. руб.; 2020 год – 459 347, 0 тыс. руб.; из них: федеральный бюджет: 1 782,0 тыс. руб., в том числе: 2014 год – 1 782,0 тыс. руб.; областной бюджет: 2 124 023, 0 тыс. руб., в том числе: 2014 год – 248 766, 0 тыс. руб.; 2015 год – 279 190, 0 тыс. руб.; 2016 год – 300 095, 0 тыс. руб.; 2017 год – 323 993, 0 тыс. руб.; 2018 год – 323 993, 0 тыс. руб.; 2019 год – 323 993, 0 тыс. руб.; 2020 год – 323 993, 0 тыс. руб.; местный бюджет: 945 374, 9 тыс. руб., в том числе: 2014 год – 134 061, 0 тыс. руб.; 2015 год – 137 543, 9 тыс. руб.; 2016 год – 134 754, 0 тыс. руб.; 2017 год – 134 754, 0 тыс. руб.; 2018 год – 134 754, 0 тыс. руб.; 2019 год – 134 754, 0 тыс. руб.; 2020 год – 134 754, 0 тыс. руб.; внебюджетные источники: 4 590, 0 тыс. руб., в том числе: 2014 год – 0 тыс. руб.; 2015 год – 1590, 0 тыс. руб.; 2016 год – 600, 0 тыс. руб.; 2017 год – 600, 0 тыс. руб.; 2018 год – 600, 0 тыс. руб.; 2019 год – 600, 0 тыс. руб.; 2020 год – 600, 0 тыс. руб. 0. *Объемы носят прогнозный характер и подлежат ежегодному уточнению в установленном порядке.

Приложение № 4
к постановлению Администрации
Талицкого городского округа
от 11.03.2015 г.№ 47

Объемы финансирования подпрограммы 3 по годам реализации	ВСЕГО: 348 223, 0 тыс. руб.;* в том числе: 2014 год – 43 345, 0 тыс. руб.; 2015 год – 50 813, 0 тыс. руб.; 2016 год – 50 813, 0 тыс. руб.; 2017 год –50 813, 0 тыс. руб.; 2018 год – 50 813, 0 тыс. руб.; 2019 год – 50 813, 0 тыс. руб.; 2020 год – 50 813, 0 тыс. руб.; из них: федеральный бюджет: 0 тыс. руб., областной бюджет: 66 766, 0 тыс. руб., в том числе: 2014 год – 9 016, 0 тыс. руб.; 2015 год – 9 625, 0 тыс. руб.; 2016 год – 9 625, 0 тыс. руб.; 2017 год – 9 625, 0 тыс. руб.; 2018 год – 9 625, 0 тыс. руб.; 2019 год – 9 625, 0 тыс. руб.; 2020 год – 9 625, 0 тыс. руб.; местный бюджет: 277 081, 0 тыс. руб., в том числе: 2014 год – 33 733, 0 тыс. руб.; 2015 год – 40 558, 0 тыс. руб.; 2016 год – 40 558, 0 тыс. руб.; 2017 год – 40 558, 0 тыс. руб.; 2018 год – 40 558, 0 тыс. руб.; 2019 год – 40 558, 0 тыс. руб.; 2020 год – 40 558, 0 тыс. руб.; внебюджетные источники: 4 376, 0 тыс. руб., в том числе: 2014 год – 596, 0 тыс. руб.; 2015 год – 630, 0 тыс. руб.; 2016 год – 630, 0 тыс. руб.; 2017 год – 630, 0 тыс. руб.; 2018 год – 630, 0 тыс. руб.; 2019 год – 630, 0 тыс. руб.; 2020 год – 630, 0 тыс. руб. *Объемы носят прогнозный характер и подлежат ежегодному уточнению в установленном порядке.

Приложение № 5
к постановлению Администрации
Талицкого городского округа
от 11.03.2015 г.№ 47

Объемы финансирования подпрограммы 4 по годам реализации	ВСЕГО: 147 864, 9 тыс. руб.;* в том числе: 2014 год – 20 386, 0 тыс. руб.; 2015 год – 33 478, 9 тыс. руб.; 2016 год – 18 800, 0 тыс. руб.; 2017 год – 18 800, 0 тыс. руб.; 2018 год – 18 800, 0 тыс. руб.; 2019 год – 18 800, 0 тыс. руб.; 2020 год – 18 800, 0 тыс. руб.; из них: федеральный бюджет: 961, 0 тыс. руб., в том числе: 2014 год – 961, 0 тыс. руб.; областной бюджет: 10 066, 2 тыс. руб., в том числе: 2014 год – 8 470, 0 тыс. руб.; 2015 год – 1 596, 2 тыс. руб.; местный бюджет: 136 837, 7 тыс. руб., в том числе: 2014 год – 10 955, 0 тыс. руб.; 2015 год – 31 882, 7 тыс. руб.; 2016 год – 18 800, 0 тыс. руб.; 2017 год – 18 800, 0 тыс. руб.; 2018 год – 18 800, 0 тыс. руб.; 2019 год – 18 800, 0 тыс. руб.; 2020 год – 18 800, 0 тыс. руб. * Объемы носят прогнозный характер и подлежат ежегодному уточнению в установленном порядке.

Приложение № 6
к постановлению Администрации
Талицкого городского округа
от 11.03.2015 г.№ 47

Объемы финансирования подпрограммы 5 по годам реализации	ВСЕГО: 184 822, 2 тыс. руб.;* в том числе: 2014 год – 24 003, 0 тыс. руб.; 2015 год – 26 854, 2 тыс. руб.; 2016 год – 26 793, 0 тыс. руб.; 2017 год – 26 793, 0 тыс. руб.; 2018 год – 26 793, 0 тыс. руб.; 2019 год – 26 793, 0 тыс. руб.; 2020 год – 26 793, 0 тыс. руб.; из них: местный бюджет: 184 822, 2 тыс. руб., в том числе: 2014 год – 24 003, 0 тыс. руб.; 2015 год – 26 854, 2 тыс. руб.; 2016 год – 26 793, 0 тыс. руб.; 2017 год – 26 793, 0 тыс. руб.; 2018 год – 26 793, 0 тыс. руб.; 2019 год – 26 793, 0 тыс. руб.; 2020 год – 26 793, 0 тыс. руб. *Объемы носят прогнозный характер и подлежат ежегодному уточнению в установленном порядке.

Приложение №7

к постановлению Администрации
Талицкого городского округа
от _11.03.2015 г. № 47

ПЛАН
мероприятий муниципальной программы «Развитие системы образования в Талицком городском округе до 2020 года»

№ строки	Наименование мероприятия/ Источники расходов на финансирование	Объем расходов на выполнение мероприятия за счет всех источников ресурсного обеспечения, тыс. рублей								Номер строки задач, целевых показателей, на достижение которых направлены
		Всего	2014 год	2015 год	2016 год	2017 год	2018 год	2019 год	2020 год	
1	2	3	4	5	6	7	8	9	10	11
1	ВСЕГО ПО МУНИЦИПАЛЬНОЙ ПРОГРАММЕ, В ТОМ ЧИСЛЕ	5 295 915,0	672 618,0	736 094,0	750 539,0	784 166,0	784 166,0	784 166,0	784 166,0	
2	федеральный бюджет	2 743,0	2 743,0	0,0	0,0	0,0	0,0	0,0	0,0	
3	областной бюджет	2 889 594,2	349 200,0	378 041,2	405 569,0	439 196,0	439 196,0	439 196,0	439 196,0	
4	местный бюджет	2 234 792,8	299 070,0	333 522,8	320 440,0	320 440,0	320 440,0	320 440,0	320 440,0	
5	плата за присмотр и уход за детьми, содержание детей	168 785,0	21 605,0	24 530,0	24 530,0	24 530,0	24 530,0	24 530,0	24 530,0	
6	Прочие нужды	5 295 915,0	672 618,0	736 094,0	750 539,0	784 166,0	784 166,0	784 166,0	784 166,0	
7	федеральный бюджет	2 743,0	2 743,0	0,0	0,0	0,0	0,0	0,0	0,0	
8	областной бюджет	2 889 594,2	349 200,0	378 041,2	405 569,0	439 196,0	439 196,0	439 196,0	439 196,0	
9	местный бюджет	2 234 792,8	299 070,0	333 522,8	320 440,0	320 440,0	320 440,0	320 440,0	320 440,0	
10	плата за присмотр и уход за детьми, содержание детей	168 785,0	21 605,0	24 530,0	24 530,0	24 530,0	24 530,0	24 530,0	24 530,0	
11	**Подпрограмма 1 "Развитие системы дошкольного образования в Талицком городском округе"**									
12	Всего по подпрограмме, в том числе	1 539 235,0	200 275,0	206 624,0	218 684,0	228 413,0	228 413,0	228 413,0	228 413,0	

13	областной бюджет	688 739,0	82 948,0	87 630,0	95 849,0	105 578,0	105 578,0	105 578,0	105 578,0	
14	местный бюджет	690 677,0	96 318,0	96 684,0	99 535,0	99 535,0	99 535,0	99 535,0	99 535,0	
15	плата за присмотр и уход за детьми, содержание детей	159 819,0	21 009,0	22 310,0	23 300,0	23 300,0	23 300,0	23 300,0	23 300,0	
16	Прочие нужды	1 539 235,0	200 275,0	206 624,0	218 684,0	228 413,0	228 413,0	228 413,0	228 413,0	
17	областной бюджет	688 739,0	82 948,0	87 630,0	95 849,0	105 578,0	105 578,0	105 578,0	105 578,0	
18	местный бюджет	690 677,0	96 318,0	96 684,0	99 535,0	99 535,0	99 535,0	99 535,0	99 535,0	
19	плата за присмотр и уход за детьми, содержание детей	159 819,0	21 009,0	22 310,0	23 300,0	23 300,0	23 300,0	23 300,0	23 300,0	
20	3. Прочие нужды									
21	Всего по направлению "Прочие нужды", в том числе	1 539 235,0	200 275,0	206 624,0	218 684,0	228 413,0	228 413,0	228 413,0	228 413,0	
22	областной бюджет	688 739,0	82 948,0	87 630,0	95 849,0	105 578,0	105 578,0	105 578,0	105 578,0	
23	местный бюджет	690 677,0	96 318,0	96 684,0	99 535,0	99 535,0	99 535,0	99 535,0	99 535,0	
24	плата за присмотр и уход за детьми, содержание детей	159 819,0	21 009,0	22 310,0	23 300,0	23 300,0	23 300,0	23 300,0	23 300,0	
25	Мероприятие 1. Организация предоставления дошкольного образования, создание условий для присмотра и ухода за детьми, содержания детей в муниципальных образовательных организациях (за исключением расходов на питание), всего, из них:	608 954,0	86 821,0	85 458,0	87 335,0	87 335,0	87 335,0	87 335,0	87 335,0	3,4,5
26	местный бюджет	608 954,0	86 821,0	85 458,0	87 335,0	87 335,0	87 335,0	87 335,0	87 335,0	
27	Мероприятие 2. Осуществление мероприятий по организации питания в муниципальных дошкольных организациях, всего, из них:	241 542,0	30 506,0	33 536,0	35 500,0	35 500,0	35 500,0	35 500,0	35 500,0	3,4,5
28	местный бюджет	81 723,0	9 497,0	11 226,0	12 200,0	12 200,0	12 200,0	12 200,0	12 200,0	
29	плата за присмотр и уход за детьми, содержание детей	159 819,0	21 009,0	22 310,0	23 300,0	23 300,0	23 300,0	23 300,0	23 300,0	
30	Мероприятие 3. Обеспечение государственных гарантий прав граждан на получение общедоступного и бесплатного дошкольного образования в муниципальных дошкольных организациях, всего, из них:	688 593,0	82 802,0	87 630,0	95 849,0	105 578,0	105 578,0	105 578,0	105 578,0	3,4,5
31	областной бюджет	688 593,0	82 802,0	87 630,0	95 849,0	105 578,0	105 578,0	105 578,0	105 578,0	
32	в том числе									
33	в части финансирования расходов на оплату труда работников дошкольных образовательных организаций	670 168,0	80 640,0	85 345,0	93 367,0	102 704,0	102 704,0	102 704,0	102 704,0	
34	в части финансирования расходов на приобретение учебников и учебных пособий, средств обучения, игр, игрушек	18 425,0	2 162,0	2 285,0	2 482,0	2 874,0	2 874,0	2 874,0	2 874,0	
35	Мероприятие 4. Содержание вводимых в 2014 году дополнительных мест в муниципальных системах дошкольного образования, всего, из них:	146,0	146,0	0,0	0,0	0,0	0,0	0,0	0,0	4,7
36	областной бюджет	146,0	146,0	0,0	0,0	0,0	0,0	0,0	0,0	
37	**Подпрограмма 2 "Развитие системы общего образования в Талицком городском округе"**									
38	Всего по подпрограмме, в том числе	3 075 769,9	384 609,0	418 323,9	435 449,0	459 347,0	459 347,0	459 347,0	459 347,0	
39	федеральный бюджет	1 782,0	1 782,0	0,0	0,0	0,0	0,0	0,0	0,0	
40	областной бюджет	2 124 023,0	248 766,0	279 190,0	300 095,0	323 993,0	323 993,0	323 993,0	323 993,0	
41	местный бюджет	945 374,9	134 061,0	137 543,9	134 754,0	134 754,0	134 754,0	134 754,0	134 754,0	
50	плата за содержание детей	4 590,0	0,0	1 590,0	600,0	600,0	600,0	600,0	600,0	
42	Прочие нужды	3 075 769,9	384 609,0	418 323,9	435 449,0	459 347,0	459 347,0	459 347,0	459 347,0	
43	федеральный бюджет	1 782,0	1 782,0	0,0	0,0	0,0	0,0	0,0	0,0	
44	областной бюджет	2 124 023,0	248 766,0	279 190,0	300 095,0	323 993,0	323 993,0	323 993,0	323 993,0	
45	местный бюджет	945 374,9	134 061,0	137 543,9	134 754,0	134 754,0	134 754,0	134 754,0	134 754,0	
50	плата за содержание детей	4 590,0	0,0	1 590,0	600,0	600,0	600,0	600,0	600,0	
46	3. Прочие нужды									
47	Всего по направлению "Прочие нужды", в том числе	3 075 769,9	384 609,0	418 323,9	435 449,0	459 347,0	459 347,0	459 347,0	459 347,0	
48	федеральный бюджет	1 782,0	1 782,0	0,0	0,0	0,0	0,0	0,0	0,0	
49	областной бюджет	2 124 023,0	248 766,0	279 190,0	300 095,0	323 993,0	323 993,0	323 993,0	323 993,0	
50	местный бюджет	945 374,9	134 061,0	137 543,9	134 754,0	134 754,0	134 754,0	134 754,0	134 754,0	
50	плата за содержание детей	4 590,0	0,0	1 590,0	600,0	600,0	600,0	600,0	600,0	
51	Мероприятие 1. Организация предоставления общего образования и создание условий для содержания детей в муниципальных общеобразовательных организациях, всего, из них:	940 429,9	133 540,0	135 994,9	134 179,0	134 179,0	134 179,0	134 179,0	134 179,0	10-15,20
52	местный бюджет	940 429,9	133 540,0	135 994,9	134 179,0	134 179,0	134 179,0	134 179,0	134 179,0	
53	Мероприятие 2. Организация и проведение в Талицком городском округе единого государственного экзамена, всего, из них:	502,0	52,0	75,0	75,0	75,0	75,0	75,0	75,0	21-22,30,31
54	местный бюджет	502,0	52,0	75,0	75,0	75,0	75,0	75,0	75,0	
55	Мероприятие 3. Обеспечение государственных гарантий прав граждан на получение общего образования в муниципальных общеобразовательных организациях, всего, из них:	1 927 727,0	225 839,0	252 120,0	271 808,0	294 490,0	294 490,0	294 490,0	294 490,0	10-15,20
56	областной бюджет	1 927 727,0	225 839,0	252 120,0	271 808,0	294 490,0	294 490,0	294 490,0	294 490,0	
57	в том числе									
58	в части финансирования расходов на оплату труда работников общеобразовательных организаций	1 853 142,0	216 688,0	242 513,0	261 429,0	283 128,0	283 128,0	283 128,0	283 128,0	
59	в части финансирования расходов на приобретение учебников и учебных пособий, средств обучения, игр, игрушек	74 585,0	9 151,0	9 607,0	10 379,0	11 362,0	11 362,0	11 362,0	11 362,0	

60	Мероприятие 4. Создание в общеобразовательных организациях, расположенных в сельской местности, условий для занятий физической культурой и спортом, всего, из них:	1 782,0	1 782,0	0,0	0,0	0,0	0,0	0,0	0,0	10-15,20
61	федеральный бюджет	1 782,0	1 782,0	0,0	0,0	0,0	0,0	0,0	0,0	
62	Мероприятие 5. Осуществление мероприятий по организации питания в муниципальных общеобразовательных организациях, всего, из них:	205 329,0	23 396,0	30 134,0	29 387,0	30 603,0	30 603,0	30 603,0	30 603,0	28,29
63	областной бюджет	196 296,0	22 927,0	27 070,0	28 287,0	29 503,0	29 503,0	29 503,0	29 503,0	
64	местный бюджет	4 443,0	469,0	1 474,0	500,0	500,0	500,0	500,0	500,0	
64	плата за содержание детей	4 590,0	0,0	1 590,0	600,0	600,0	600,0	600,0	600,0	
65	**Подпрограмма 3 "Развитие системы дополнительного образования, отдыха и оздоровление детей в Талицком городском округе"**									
66	Всего по подпрограмме, в том числе	348 223,0	43 345,0	50 813,0	50 813,0	50 813,0	50 813,0	50 813,0	50 813,0	
67	областной бюджет	66 766,0	9 016,0	9 625,0	9 625,0	9 625,0	9 625,0	9 625,0	9 625,0	
68	местный бюджет	277 081,0	33 733,0	40 558,0	40 558,0	40 558,0	40 558,0	40 558,0	40 558,0	
69	плата за содержание детей	4 376,0	596,0	630,0	630,0	630,0	630,0	630,0	630,0	
70	Прочие нужды	348 223,0	43 345,0	50 813,0	50 813,0	50 813,0	50 813,0	50 813,0	50 813,0	
71	областной бюджет	66 766,0	9 016,0	9 625,0	9 625,0	9 625,0	9 625,0	9 625,0	9 625,0	
72	местный бюджет	277 081,0	33 733,0	40 558,0	40 558,0	40 558,0	40 558,0	40 558,0	40 558,0	
73	плата за содержание детей	4 376,0	596,0	630,0	630,0	630,0	630,0	630,0	630,0	
74	3. Прочие нужды									
75	Всего по направлению "Прочие нужды", в том числе	348 223,0	43 345,0	50 813,0	50 813,0	50 813,0	50 813,0	50 813,0	50 813,0	
76	областной бюджет	66 766,0	9 016,0	9 625,0	9 625,0	9 625,0	9 625,0	9 625,0	9 625,0	
77	местный бюджет	277 081,0	33 733,0	40 558,0	40 558,0	40 558,0	40 558,0	40 558,0	40 558,0	
78	плата за содержание детей	4 376,0	596,0	630,0	630,0	630,0	630,0	630,0	630,0	
79	Мероприятие 1. Организация предоставления дополнительного образования детей в муниципальных организациях дополнительного образованиях, всего, из них:	257 036,0	31 028,0	37 668,0	37 668,0	37 668,0	37 668,0	37 668,0	37 668,0	44,45,46
80	местный бюджет	257 036,0	31 028,0	37 668,0	37 668,0	37 668,0	37 668,0	37 668,0	37 668,0	
81	Мероприятие 2. Организация отдыха детей в каникулярное время, всего, из них:	91 187,0	12 317,0	13 145,0	13 145,0	13 145,0	13 145,0	13 145,0	13 145,0	48,49
82	областной бюджет	66 766,0	9 016,0	9 625,0	9 625,0	9 625,0	9 625,0	9 625,0	9 625,0	
83	местный бюджет	20 045,0	2 705,0	2 890,0	2 890,0	2 890,0	2 890,0	2 890,0	2 890,0	
84	плата за содержание детей	4 376,0	596,0	630,0	630,0	630,0	630,0	630,0	630,0	
85	**Подпрограмма 4 «Укрепление и развитие материально-технической базы образовательных организаций в Талицком городском округе»**									
86	Всего по подпрограмме, в том числе	147 864,9	20 386,0	33 478,9	18 800,0	18 800,0	18 800,0	18 800,0	18 800,0	
87	федеральный бюджет	961,0	961,0	0,0	0,0	0,0	0,0	0,0	0,0	
88	областной бюджет	10 066,2	8 470,0	1 596,2	0,0	0,0	0,0	0,0	0,0	
89	местный бюджет	136 837,7	10 955,0	31 882,7	18 800,0	18 800,0	18 800,0	18 800,0	18 800,0	
90	Прочие нужды	147 864,9	20 386,0	33 478,9	18 800,0	18 800,0	18 800,0	18 800,0	18 800,0	
91	федеральный бюджет	961,0	961,0	0,0	0,0	0,0	0,0	0,0	0,0	
92	областной бюджет	10 066,2	8 470,0	1 596,2	0,0	0,0	0,0	0,0	0,0	
93	местный бюджет	136 837,7	10 955,0	31 882,7	18 800,0	18 800,0	18 800,0	18 800,0	18 800,0	
94	3. Прочие нужды									
95	Всего по направлению "Прочие нужды", в том числе	146 903,9	20 386,0	33 478,9	18 800,0	18 800,0	18 800,0	18 800,0	18 800,0	
96	федеральный бюджет	961,0	961,0	0,0	0,0	0,0	0,0	0,0	0,0	
97	областной бюджет	10 066,2	8 470,0	1 596,2	0,0	0,0	0,0	0,0	0,0	
98	местный бюджет	136 837,7	10 955,0	31 882,7	18 800,0	18 800,0	18 800,0	18 800,0	18 800,0	
99	Мероприятие 1. Организация мероприятий по укреплению и развитию материально-технической базы муниципальных образовательных организаций Талицкого городского округа, всего, из них:	40 321,0	521,0	7 300,0	6 500,0	6 500,0	6 500,0	6 500,0	6 500,0	51,52
100	областной бюджет	0,0	0,0	0,0	0,0	0,0	0,0	0,0	0,0	
101	местный бюджет	40 321,0	521,0	7 300,0	6 500,0	6 500,0	6 500,0	6 500,0	6 500,0	
102	Мероприятие 2. Капитальный ремонт, приведение в соответствие с требованиями пожарной безопасности и санитарного законодательства зданий и помещений, в которых размещаются муниципальные образовательные организации, всего, из них:	78 591,4	6 747,0	21 844,4	10 000,0	10 000,0	10 000,0	10 000,0	10 000,0	4, 26,27, 51-53
103	областной бюджет	3 778,7	2 817,0	961,7	0,0	0,0	0,0	0,0	0,0	
104	местный бюджет	74 812,7	3 930,0	20 882,7	10 000,0	10 000,0	10 000,0	10 000,0	10 000,0	
105	Муниципальные дошкольные организации, всего, в том числе	37 157,0	2 157,0	10 000,0	5 000,0	5 000,0	5 000,0	5 000,0	5 000,0	
106	областной бюджет	1 002,0	1 002,0	0,0	0,0	0,0	0,0	0,0	0,0	
107	местный бюджет	36 155,0	1 155,0	10 000,0	5 000,0	5 000,0	5 000,0	5 000,0	5 000,0	
108	Муниципальные организации общего и дополнительного образования, всего, в том числе	41 434,4	4 590,0	11 844,4	5 000,0	5 000,0	5 000,0	5 000,0	5 000,0	
109	областной бюджет	2 776,7	1 815,0	961,7	0,0	0,0	0,0	0,0	0,0	
110	местный бюджет	38 657,7	2 775,0	10 882,7	5 000,0	5 000,0	5 000,0	5 000,0	5 000,0	
111	Мероприятие 3. Приобретение и (или) замена автобусов для подвоза обучающихся в муниципальные общеобразовательные организации, оснащение аппаратурой спутниковой навигации ГЛОНАСС, тахографами используемого парка автобусов, всего, из них:	16 936,5	3 302,0	3 634,5	2 000,0	2 000,0	2 000,0	2 000,0	2 000,0	10-15

112	областной бюджет	2 031,5	1 397,0	634,5	0,0	0,0	0,0	0,0	0,0	
113	местный бюджет	14 905,0	1 905,0	3 000,0	2 000,0	2 000,0	2 000,0	2 000,0	2 000,0	
114	Мероприятие 4. Создание в общеобразовательных организациях условий для инклюзивного образования детей-инвалидов, в том числе создание универсальной безбарьерной среды для беспрепятственного доступа и оснащение общеобразовательных организаций специальным, в том числе учебным, реабилитационным, компьютерным оборудованием и автотранспортом, всего, из них:	3 986,0	1 786,0	700,0	300,0	300,0	300,0	300,0	300,0	26,27, 51-53
115	федеральный бюджет	961,0	961,0	0,0	0,0	0,0	0,0	0,0	0,0	
116	местный бюджет	3 025,0	825,0	700,0	300,0	300,0	300,0	300,0	300,0	
117	Мероприятие 5. Проведение энергетических обследований объектов муниципальной собственности Талицкого городского округа с получением энергетического паспорта, всего, из них:	2 160,0	2 160,0	0,0	0,0	0,0	0,0	0,0	0,0	4, 26,27, 51-53
118	областной бюджет	0,0	0,0	0,0	0,0	0,0	0,0	0,0	0,0	
119	местный бюджет	2 160,0	2 160,0	0,0	0,0	0,0	0,0	0,0	0,0	
120	Муниципальные дошкольные организации, всего, в том числе	1 225,0	1 225,0	0,0	0,0	0,0	0,0	0,0	0,0	
121	областной бюджет	0,0	0,0	0,0	0,0	0,0	0,0	0,0	0,0	
122	местный бюджет	1 225,0	1 225,0	0,0	0,0	0,0	0,0	0,0	0,0	
123	Муниципальные организации общего и дополнительного образования, всего, в том числе	935,0	935,0	0,0	0,0	0,0	0,0	0,0	0,0	
124	областной бюджет	0,0	0,0	0,0	0,0	0,0	0,0	0,0	0,0	
125	местный бюджет	935,0	935,0	0,0	0,0	0,0	0,0	0,0	0,0	
126	Мероприятие 6. Создание дополнительных мест в муниципальных системах дошкольного образования, всего, из них:	1 029,0	1 029,0	0,0	0,0	0,0	0,0	0,0	0,0	4,7
127	областной бюджет	720,0	720,0	0,0	0,0	0,0	0,0	0,0	0,0	
128	местный бюджет	309,0	309,0	0,0	0,0	0,0	0,0	0,0	0,0	
129	Мероприятие 7. Осуществление мероприятий по возврату ранее перепрофилированных зданий детских образовательных организаций, всего, из них:	4 341,0	4 341,0	0,0	0,0	0,0	0,0	0,0	0,0	4,7
130	областной бюджет	3 036,0	3 036,0	0,0	0,0	0,0	0,0	0,0	0,0	
131	местный бюджет	1 305,0	1 305,0	0,0	0,0	0,0	0,0	0,0	0,0	
132	Мероприятие 8. Поддержка муниципальных образовательных организаций, реализующих инновационные образовательные программы, всего, из них:	500,0	500,0	0,0	0,0	0,0	0,0	0,0	0,0	26,27, 51-53
133	областной бюджет	500,0	500,0	0,0	0,0	0,0	0,0	0,0	0,0	
134	**Подпрограмма 5 «Обеспечене реализации муниципальной программы Талицкого городского округа "Развитие системы образования в Талицком городском округе до 2020 года"**									
135	Всего по подпрограмме, в том числе	184 822,2	24 003,0	26 854,2	26 793,0	26 793,0	26 793,0	26 793,0	26 793,0	
136	местный бюджет	184 822,2	24 003,0	26 854,2	26 793,0	26 793,0	26 793,0	26 793,0	26 793,0	
137	Прочие нужды	184 822,2	24 003,0	26 854,2	26 793,0	26 793,0	26 793,0	26 793,0	26 793,0	
138	местный бюджет	184 822,2	24 003,0	26 854,2	26 793,0	26 793,0	26 793,0	26 793,0	26 793,0	
139	3. Прочие нужды									
140	Всего по направлению "Прочие нужды", в том числе	184 822,2	24 003,0	26 854,2	26 793,0	26 793,0	26 793,0	26 793,0	26 793,0	
141	местный бюджет	184 822,2	24 003,0	26 854,2	26 793,0	26 793,0	26 793,0	26 793,0	26 793,0	
142	Мероприятие 1. Создание материально-технических условий для обеспечения деятельности муниципальных образовательных организаций и органа муниципальной власти в сфере образования, всего, из них:	105,0	15,0	15,0	15,0	15,0	15,0	15,0	15,0	1,8,42,50,57
143	местный бюджет	105,0	15,0	15,0	15,0	15,0	15,0	15,0	15,0	
144	Мероприятие 2. Организация и проведение общеобластных, районных мероприятий в сфере образования, всего, из них:	1 275,8	106,0	194,8	195,0	195,0	195,0	195,0	195,0	1,8,42,50,57
145	местный бюджет	1 275,8	106,0	194,8	195,0	195,0	195,0	195,0	195,0	
146	Мероприятие 3. Обеспечение деятельности муниципальных органов (центральный аппарат), всего, из них:	21 658,8	3 341,0	3 052,8	3 053,0	3 053,0	3 053,0	3 053,0	3 053,0	1,8,42,50,57
147	местный бюджет	21 658,8	3 341,0	3 052,8	3 053,0	3 053,0	3 053,0	3 053,0	3 053,0	
148	Мероприятие 4. Обеспечение деятельности муниципальных казенных учреждений осуществляющих ведение бухгалтерского учета образовательных учреждений, всего, из них:	161 782,6	20 541,0	23 591,6	23 530,0	23 530,0	23 530,0	23 530,0	23 530,0	1,8,42,50,57
149	местный бюджет	161 782,6	20 541,0	23 591,6	23 530,0	23 530,0	23 530,0	23 530,0	23 530,0	

АДМИНИСТРАЦИЯ
ТАЛИЦКОГО ГОРОДСКОГО ОКРУГА

ПОСТАНОВЛЕНИЕ
от 11.03.2015№48
г. Талица

О подготовке и проведении на территории Талицкого городского округа юнармейской военно-спортивной игры «Зарница-2015», посвященной 70-летию Победы в Великой Отечественной войне

В целях активизации работы по военно-патриотическому воспитанию молодежи, повышения авторитета Вооруженных Сил Российской Федерации, воспитания уважения к ратному труду, ветеранам Великой Отечественной войны, возрождению лучших российских традиций, учитывая опыт проведения в Талицком городском округе массовых патриотических мероприятий

ПОСТАНОВЛЯЮ:

1. Во исполнение постановления Администрации Талицкого городского округа от 06.02.2015 № 16, провести военно-спортивную юнармейскую игру «Зарница-2015», посвященную 70-летию Победы в Великой Отечественной войне (далее – Игра «Зарница-2015») с 21 по 22 марта 2015 года на базе муниципального казенного общеобразовательного учреждения «Вновь-Юрмытская средняя общеобразовательная школа» (далее – МКОУ «Вновь-Юрмытская СОШ»).

2. Утвердить Положение о проведении юнармейской военно-спортивной Игры «Зарница-2015», посвященной 70-летию Победы в Великой Отечественной войне (прилагается).

3. Организационному комитету, утвержденному постановлением Администрации Талицкого городского округа от 11.07.2013 № 224 «О создании организационного комитета по подготовке и проведению на территории Талицкого городского округа культурных, молодежных и спортивно-массовых мероприятий», обеспечить координацию деятельности органов местного самоуправления Талицкого городского округа по

подготовке и проведении Игры «Зарница-2015», а также контроль исполнения соответствующей Программы мероприятий юнармейской военно-спортивной игры «Зарница-2015» (Приложение № 4 к Положению о проведении юнармейской военно-спортивной игры «Зарница-2015»).

(Продолжение следует)

4. Начальнику Управления образования Талицкого городского округа И.Б. Плотниковой:

1) организовать участие команд образовательных организаций Талицкого городского округа в Игре «Зарница-2015»;

2) обеспечить размещение участников Игры «Зарница – 2015» 21-22 марта 2015 года в здании МКОУ «Вновь-Юрмытская СОШ»;

3) предоставить помещение школьной столовой для организации питания участников.

5. Отделу физической культуры, спорта и молодежной политики Администрации Талицкого городского округа (Терентьев А.А.), муниципальному бюджетному учреждению Талицкого городского округа «Спорт-сервис» (Клепиков М.А.):

1) организовать проведение Игры «Зарница -2015» с 9.00 до 15.00 часов 22 марта 2015 года в лесном массиве на территории с. Вновь-Юрмытское Талицкого городского округа;

2) согласовать участие представителей военно-патриотического общества «Кречет» г. Тюмень (далее – ВПО «Кречет»), общественной организации «Казачий дозор» г. Богданович для оказания помощи в проведении Игры «Зарница – 2015» в Талицком городском округе.

6. Отделу культуры Администрации Талицкого городского округа (Горнушкин К.Н.) обеспечить работу культурно-досуговых центров по организации торжественных и развлекательных мероприятиях Игры «Зарница-2015».

7. Муниципальному казенному учреждению Талицкого городского округа «Управление по техническому и транспортному обслуживанию» (Кротов А.М.) обеспечить доставку представителей ВПО «Кречет» (50 человек) к месту проведения Игры «Зарница-2015», указанному в п.1 настоящего постановления.

8. Начальнику Вновь-Юрмытской управы Администрации Талицкого городского округа Е.М. Изюровой организовать помощь в подготовке места проведения и стоянки транспортных средств участников и гостей Игры «Зарница-2015».

9. Рекомендовать начальнику Отдела МВД России по Талицкому району подполковнику полиции А.В. Кулаковскому обеспечить охрану общественного порядка при проведении Игры «Зарница-2015» с 11.00 часов 21 марта 2015 года до 16.00 часов 22 марта 2015 года на территории МКОУ «Вновь-Юрмытская СОШ».

10. Рекомендовать начальнику Федерального государственного казенного учреждения «86 пожарная часть федеральной противопожарной службы по Свердловской области Талицкого района» Н.Б. Топорищеву обеспечить дежурства пожарных нарядов при проведении Игры «Зарница-2015» с 11.00 часов 21 марта 2015 года до 16.00 часов 22 марта 2015 года на территории МКОУ «Вновь-Юрмытская СОШ».

11. Рекомендовать главному врачу государственного бюджетного учреждения здравоохранения «Талицкая центральная районная больница» В.И. Редькину организовать дежурство медицинского работника при проведении Игры «Зарница-2015» с 11.00 часов 21 марта 2015 года до 16.00 часов 22 марта 2015 года в МКОУ «Вновь-Юрмытская СОШ».

12. Опубликовать настоящее постановление в районной газете «Сельская новь» и разместить на официальном сайте Администрации Талицкого городского округа в сети «Интернет».

13. Контроль исполнения настоящего постановления возложить на заместителя Главы Администрации Талицкого городского округа Л.А. Москвину.

Глава Администрации
Талицкого городского округа
Е.Г. Забанных

Приложение
к Постановлению Администрации
Талицкого городского округа
от 11.03.2015 № _48

ПОЛОЖЕНИЕ
о проведении юнармейской военно-спортивной игры «Зарница-2015»

Раздел 1. ЦЕЛИ И ЗАДАЧИ

1. Целями юнармейской военно-спортивной игры «Зарница-2015», (далее – Игра «Зарница-2015») являются:

- интеллектуальное, культурное, физическое и нравственное развитие молодежи;
- совершенствование военно-патриотического воспитания молодежи, создание основы для подготовки несовершеннолетних граждан к служению Отечеству на гражданском и военном поприще;
- содействие личностному развитию подростков;
- организация взаимодействия и общения между подростками;
- организация досуга и создание условий для развития детей и юношей, основанных на духовно-нравственных ценностях Российского казачества, Православия и воинских традиций.
- содействие укреплению физического и психологического здоровья, преодолению возрастных кризисов;

2. Задачи Зарницы:

- прививание молодежи любви к родному краю;
- развитие военно-прикладных видов спорта;
- повышение физической подготовки молодежи;
- воспитание у подростков таких качества и черт характера как: настойчивость в достижении поставленной цели, решительность, выдержка, хладнокровие, высокая эмоциональная и психологическая устойчивость, товарищеская взаимовыручка и взаимопомощь.
- развитие и укрепление связей между организациями и учреждениями, реализующими программы патриотической направленности.

Раздел 2. ВРЕМЯ И МЕСТО ПРОВЕДЕНИЯ

3. Игра «Зарница-2015» будет проводиться в лесном массиве на территории с. Вновь-Юрмытское Талицкого городского округа.

4. Игра «Зарница-2015» состоится с 21 по 22 марта 2015 года, начало регистрации участников в 11.00 часов 21 марта 2015 года.

Раздел 3. ТРЕБОВАНИЯ К УЧАСТНИКАМ

5. Участниками Игры «Зарница-2015» являются:

- учащиеся образовательных организаций Талицкого городского округа в возрасте 13 - 17 лет;
- воспитанники патриотических и кадетских объединений.

6. Каждая организация может заявить только одну команду составом не более 10 чел.

7. Руководители военно-патриотических клубов и объединений, казачьих кадетских классов, тренерский и преподавательский состав, специалисты по традиционной казачьей и русской культуре.

8. Численный состав сборов 300-350 человек, включая тренерско-преподавательский состав.

9. Участники должны иметь при себе копию свидетельства о рождении или паспорта, полис обязательного медицинского страхования, разрешение от родителей на участие в мероприятии по форме согласно Приложения 1 к настоящему Положению и заявочный лист по форме согласно Приложения 2 к настоящему Положению.

10. Во избежание спорных моментов и претензий к организаторам, руководители команд обязаны проследить укомплектование участников необходимой экипировкой в соответствии с пунктами 22 и 23 настоящего Положения.

Раздел 4. ОРГАНИЗАЦИЯ И ОБЩЕЕ РУКОВОДСТВО

11. Общее руководство подготовкой и проведением Игры «Зарница-2015» возлагается на Отдел физической культуры, спорта и молодежной политики Администрации Талицкого городского округа.

12. Непосредственное проведение Игры «Зарница-2015» возлагается на специалистов Муниципального бюджетного учреждения Талицкого городского округа «Спорт-сервис» (далее – МБУ ТГО «Спорт-сервис») при организационной поддержке военно-патриотического общества «Кречет» г. Тюмень (руководитель - Ковалевский А.В.) (далее – ВПО «Кречет») и преподавательского состава муниципального казенного общеобразовательного учреждения «Вновь-Юрмытской средней общеобразовательной школы» (далее – МКОУ «Вновь-Юрмытская СОШ»).

Раздел 5. РЕГЛАМЕНТ ПРОВЕДЕНИЯ ЭТАПЫ ЗАРНИЦЫ

13. Игра «Зарница-2015» проводится в течение двух дней, с 21 по 22 марта 2015 года, согласно Программе мероприятий юнармейской военно-спортивной игры «Зарница-2015» (Приложение 3).

14. Содержание игры: из секретных разведывательных данных поступила информация, что армия (синих - зеленых) противника планирует произвести разведку и совершить крупномасштабную наступательную операцию с целью захвата территории, и в этой связи с этим необходимо:

- отработать передвижения в составе подразделения и тактические навыки;
- отработать тактику вскрытия и уничтожения засад;
- организовать общевойсковую наступательную операцию.

15. Подробное содержание активной полевой фазы Игры «Зарница-2015»:

1) сформировать подразделения, которые смогут организовать и подготовить оборону, контрнаступление, участка, где должны наступать войска противника;

2) маршем выдвинуться в заданный район;

3) организовать линию обороны, опорные пункты, базы сосредоточения подразделений;

4) произвести разведку и разведку боем, выяснить расположение сил противника;

5) организовать общевойсковую наступательную операцию.

16. Перечень необходимых действий для эффективного выполнения задач игры Зарница:

1) устройство линии обороны армии:

- устройство и установка баз и наблюдательных пунктов;
- организация противодействия диверсионным группам, охрана базы;
- ведение наблюдения, патрулирование, отработка системы паролей;
- прием пищи;

2) разведка:

- разведка расположения войск противника и обозначение на схеме;
- мелкие диверсии и разведка боем баз противника, захват пленных, флагов, срыв повязок с последующей доставкой в штаб;

3) общевойсковая наступательная операция:

- по результатам проведенной разведки, и диверсионных заданий, армия, которая лучше справилась с заданиями (нанесение на карту более точного расположения сил противника, захватила флаги, пленных и сорвала больше повязок), совместно со штабом учений разрабатывает крупномасштабную общевойсковую наступательную операцию;
- армия наносит удар по участкам фронта противника с целью захватить флаги и уничтожить группировки противника;
- сдернутая повязка с человека означает его «гибель» и он прекращает всякие действия.

Раздел 6. СТРУКТУРНЫЕ ПОРАЗДЕЛЕНИЯ ИГРЫ «ЗАРНИЦА-2015»

17. Общее разделение участников на три штаба:

1) штаб учений;
2) штаб и армия синих;
3) штаб и армия зеленых.

18. Каждая армия состоит из подразделений (взводов) количество которых зависит от количества участников. Один взвод, в среднем, состоит из 15 -17 человек. В каждой армии свой главнокомандующий, для оперативного командования войсками база главнокомандующего должна располагаться в центре своей линии обороны, также на базе главнокомандующего будет находиться большой флаг.

19. Структура взвода:

1)2 человека - командир и заместитель взвода (старшие опытные ребята);
2) 1-2 человека - родители, представители школ, педагоги;
3) 4- 5 человека - воспитанники ВПО «Кречет» и казачата;
4) 4 человека - старшие школьники;
5) 4 человека младшие школьники.

20. Структура штаба:

1) командующий учениями, заместитель командующего;
2) группа обеспечения, они же связные, диверсанты;
3) медицинские работники;
4) учителя, педагоги, родители, представители делегаций;
5) журналисты.

21. ПРИМЕЧАНИЯ: на всех этапах учений кроме завершающего, участник, с которого сорвали повязку (считается «погибшим») имеет возможность, получить новую повязку в штабе учений, выполнив для этого специальное задание. Территория штаба учений, считается нейтральной и на ней запрещены любые боевые действия. В штабе учений будет находиться: руководство и организаторы Игры «Зарница-2015», медицинский работник, представители школ и организаций, гости и родители участников.

Раздел 7. ТРЕБОВАНИЯ К ЭКИПИРОВКЕ УЧАСТНИКОВ

22. Участник должен иметь при себе:

- походная одежда, обувь по погоде (в которой можно падать, ползать);
- теплая шапка, перчатки или варежки 2 пары;
- запасные теплые носки 2 пары;
- 3 газеты и туалетная бумага;
- дополнительный набор теплых вещей;
- рюкзак или спортивная сумка;
- сухой паёк, термос с чаем (лапша быстрого приготовления, ложка, кружка, миска, котелок);
- скотч, веревка;
- спальный мешок и сопутствующие принадлежности;
- средства личной гигиены.

23. Руководителем команды дополнительно формируется общее имущество команды:

- подручный инструмент (топор, нож, нитки, иголки, скотч, спички, походные принадлежности для приготовления пищи);
- аптечка (ОБЯЗАТЕЛЬНО);
- гимнастические коврики и спальные мешки на всех участников команды.

24. Участникам запрещается:

- покидать территорию сборов без разрешения руководителя команды;
- не выходить на проезжую часть дороги;
- не есть снег, не пить сильно холодную воду;
- пользоваться инструментом в отсутствие руководителя команды;
- сидеть и лежать на снегу;
- осуществлять прием пищи в не регламентированное время;
- использовать подручные средства во время боевых столкновений, а также запрещается наносить какие-либо удары, разрешается бороться, толкаться, делать сбив захватов, срывать повязки;
- курение, употребление наркотических веществ и алкогольных напитков;
- нецензурные выражения;
- неуважительное отношение друг к другу и к окружающим.

25. При несоблюдении данных правил нарушитель может быть исключен из состава участников и направлен в штаб до момента завершения данного мероприятия.

Раздел 8. ОПРЕДЕЛЕНИЕ ПОБЕДИТЕЛЕЙ И НАГРАЖДЕНИЕ

26. Армия-победитель награждается переходящим кубком, команды образовательных организаций, участвующих в составе победившей армии, награждаются сертификатами 1 степени. Переходящий кубок хранится в Отделе физической культуры, спорта и молодежной политики Администрации Талицкого городского округа и является символом юнармейской военно-спортивной игры «Зарница», проводимой в Талицком городском округе.

27. Команды образовательных организаций, участвующих в составе иной армии, награждаются сертификатами 2 степени.

28. Все участники Игры «Зарница-2015» награждаются памятными призами.

Раздел 9. ПРАВИЛА ПОДАЧИ ЗАЯВОК

29. Заявки подаются в срок до 10 марта 2015 года на бумажном носителе, факсом или в электронной форме в отдел физической культуры, спорта и молодежной политики Администрации Талицкого городского округа, по адресу: г. Талица, ул. Ленина, 79, тел/факс 8 (34371) 2-57-91, e-mail: talsport@mail.ru

30. Заявка и разрешение от родителей заполняются по прилагаемым формам, подписываются руководителем организации и врачом.

31. Коллегия с руководителями команд состоится 10 марта 2015 года в 15.00 в актовом зале муниципального казенного образовательного учреждения дополнительного образования детей «Талицкая детская юношеская спортивная школа имени Ю.В. Исламова», справки по тел. +7 909 0174247 – Суслов Александр Вячеславович, старший специалист по работе с молодежью МБУ ТГО «Спорт-сервис».

Раздел 10. ФИНАНСОВЫЕ УСЛОВИЯ ПРОВЕДЕНИЯ ИГРЫ «ЗАРНИЦА-2015»

32. Расходы, связанные с командированием и участием команд в Игре «Зарница-2015», несут командирующие организации.

33. Расходы, связанные с проведением Игры «Зарница-2015» (закупка реквизита, награждение и питание участников), несет отдел физической культуры, спорта и молодежной политики Администрации Талицкого городского округа в рамках реализации подпрограммы «Патриотическое воспитание молодых граждан в Талицком городском округе» муниципальной программы «Развитие физической культуры спорта и молодежной политики в Талицком городском округе до 2020 года», плана мероприятий по приоритетным направлениям работы с молодежью в Талицком городском округе на 2015 год, утвержденного распоряжением Администрации Талицкого городского округа от 29.12.2014 № 1011 в соответствии со сметой расходов.

Настоящее Положение является официальным приглашением к участию в мероприятии

Приложение 1
к Положению о проведении
юнармейской военно-
спортивной игры
«Зарница-2015»

Заявление

Я._____
(Фамилия, Имя, Отчество родителя)
согласен (согласна) на участие моего ребенка

_____
(Фамилия, Имя, Отчество ребенка)
в юнармейской военно-спортивной игре «Зарница-2015». В случае получение им травм при нарушении правил техники безопасности, претензий к инструкторскому составу и организаторам не имею.

Юнармейская военно-спортивная игр «Зарница-2015» будет проходить на открытом воздухе с применением пиротехники и состоится при любой погоде.

Требования к снаряжению участника:
1. Походная одежда, обувь (в которой можно падать, ползать), одеваться по погоде
2. Теплая шапка, перчатки или варежки - 2 пары
3. Запасные теплые носки - 2 пары
4. Газеты
5. Рюкзак или спортивная сумка.
6. Сухой паёк, термос с чаем, лапша быстрого приготовления, ложка, кружка, миска, котелок (у кого есть)

Примечание: участник снимается с Игры за нарушение распорядка, не послушание, за выявление у него алкогольной и табачной продукции и других правил, прописанных в Положении.

С положением и требованиями ознокомлен (-а)

_____ _____
(дата) (подпись)

Приложение 2
к Положению о проведении
юнармейской военно-
спортивной игры
«Зарница-2015»

Форма заявки

Заявка
на участие военно-спортивной игре «Зарница-2015»

Наименование учреждения_____

№ п/п	Фамилия, имя, отчество участника	Год рождения	Серия, № паспорта	№ страхового полиса	Допуск врача
1.					
2.					
3.					
4.					
5.					
6.					
7.					
8.					
9.					
10.					

Руководитель команды:_____/_____

Руководитель учреждения:_____/_____
М.П.

Приложение 3
к Положению о проведении
юнармейской военно-
спортивной игры
«Зарница-2015»

Программа мероприятий
юнармейской военно-спортивной игры «Зарница-2015»

21 марта 2015 года с. Вновь-Юрмытское

Время	Мероприятие	Место проведения	Ответственный
10.00-12.00	Приезд и расположение команд участников и гостей	Здание МКОУ «Вновь-Юрмытская СОШ» и прилегающая территория	Директор МКОУ «Вновь-Юрмытская СОШ»
12.00-13.00	Обед	Здание МКОУ «Вновь-Юрмытская СОШ» и прилегающая территория	Директор МКОУ «Вновь-Юрмытская СОШ»
13.00-14.30	Торжественное открытие. Концерт	Актовый зал «Вновь-Ютмытского культурно-досугового центра»	Заместитель директора по воспитательной части МКОУ «Вновь-Юрмытская СОШ», директор «Вновь-Ютмытского культурно-досугового центра»
14.30-15.00	Переход в здание школы для жеребьевки команд для участия в дальнейших мероприятиях	МКОУ «Вновь-Юрмытская СОШ»	Руководители команд
15.00-17.00	Посещение кладбища, захоронения основателя группы «Любо»	Вновь-Юрмытское кладбище	Представители ВПО «Кречет», ОНО «Казачий Дозор»
15.00-17.00	Показательные презентации по военно-прикладным видам спорта;	Спортзал школы	Специалисты МБУ ТГО «Спорт-сервис»
15.00-17.00	Встречи с ветеранами	С. Вновь-Юрмытское	Руководители команд
15.00-17.00	Посещение библиотеки и местного музея	Музей и Вновь-Юрмытский БИЦ	Директора музея и Вновь-Юрмытского БИЦ
17.15-18.00	Общее построение, распределение участников по подразделениям, выдача реквизита и общий инструктаж по ТБ	Спортивный зал МКОУ «Вновь-Юрмытская СОШ»	Казачий Дозор «Кречет» Специалисты МБУ ТГО «Спорт-сервис»
18.00-19.00	Ужин (в три группы)	Столовая МКОУ «Вновь-Юрмытской СОШ»	Директор МКОУ «Вновь-Юрмытская СОШ»
19.00-20.00	Вечерка: песни военных лет под гитару около общего костра, традиционные русские забавы и конкурсы на свежем воздухе, сал	Пришкольный стадион	Вновь-Юрмыт, Пионер, ВПО «Кречет»
21.00-22,00	Построение внутри школы. Подготовка к завтрашнему дню, проверка амуниции и снаряжения участников командирами и главными групп, (пришивание погонов)	МКОУ «Вновь-Юрмытская СОШ»	Организаторы
22.00-23.00	Дискотека	Спортивный зал МКОУ «Вновь-Юрмытской СОШ»	Директор МКОУ «Вновь-Юрмытская СОШ»
23.00	Отбой	МКОУ «Вновь-Юрмытская СОШ»	Руководители команд

Время	Мероприятие	Место	Ответственный
07.00-09.00	Подъём, зарядка, приём пищи	Столовая МКОУ «Вновь-Юрмытской СОШ»	Руководители команд
09.00-09.10	построение, постановка задач на день	Пришкольная территория	Специалисты МБУ ТГО «Спорт-сервис», ВПО «Кречет»
09.10-12.00	Марш-бросок (выход в район учений): - отработка передвижений в составе подразделения; - тактические навыки; - вскрытие и уничтожение засад; Устройство линии обороны армии: - устройство и установка баз и наблюдательных пунктов; - противодействие диверсионным группа, охрана базы; - ведение наблюдения, патрулирование, отработка системы паролей;		Специалисты МБУ ТГО «Спорт-сервис», ВПО «Кречет»
12.00-13.30	Прием пищи	Полевая кухня в месте проведения	Михнова С.А.
13.30-15.00	I.Разведка: - разведка расположения войск противника и обозначение разведывательных данных на схеме; - мелкие диверсии и разведка боем баз противника (захват, пленных, флагов, срыв повязок с последующей доставкой в штаб учений) II.Общевойсковая наступательная операция: - по результатам проведенной разведки, и диверсионных заданий, армия, которая лучше справилась с заданиями (нанесение на карту более точного расположения сил противника, захватила флаги, пленных и сорвала больше повязок), совместно со штабом учений, разрабатывает крупномасштабную общевойсковую наступательную операцию и наносит удар по участкам фронта противника с целью захвата флагов и уничтожения группировок противника (собрать максимальное количество флагов и погонов)		Специалисты МБУ ТГО «Спорт-сервис», представители ВПО «Кречет»
15.00-16.00	Возвращение участников к месту построения. Подведение итогов награждение.	Пришкольная территория	Специалисты МБУ ТГО «Спорт-сервис», представители ВПО «Кречет»
16.00	Убытие команд		Организаторы

Утверждаю:
И.о. начальника отдела
ФКС и МП Администрации ТГО

_____А.А. Терентьев

«____»_____ 2015 года

Смета расходов
на организацию и проведение
юнармейской военно-спортивной игры «Зарница-2015»
(п.3 плана мероприятий по приоритетным направлениям работы с молодежью в Талицком городском округе на 2015 год, в рамках муниципальной программы «Развитие физической культуры спорта и молодежной политики в Талицком городском округе до 2020 года»)

№ п/п	Наименование	КОСГУ	Кол-во	цена за шт.	цена	примечания
1.	***Наградная атрибутика***	290			***11450,00***	
1.1.	Кубок победителя (14-25)		1 шт.	1460,00	1460,00	счет
1.2.	Значок на булавке с логотипом мероприятия		250 шт.	37,00	9250,00	счет
2.	***Расходные материалы на организацию и проведение мероприятия***	340			***12590,00***	
2.1.	Шары воздушные (белые, синие, красные, золотистые – по 100 шт. каждого цвета)		400 шт.	6,50	2600,00	счет
2.2.	Картон цветной (для изготовления реквизита)		80 л.	5,00	400,00	счет
2.3.	петарда «Корсар»		30 упак.	125,00	3750,00	счет
2.4.	Шашка дымовая ШД 40Б		20 шт.	260,00	5200,00	счет
2.5.	Ткань (для изготовления флажков)		4 м.	160,00	640,00	счет
3.	***Организация питания участников на 2 дня***	226	250 чел.	255,82	***63955,00***	счет
	Всего расходов:				87995,00	

Итого расходов: 87955 рублей 00копеек (восемьдесят семь тысяч девятьсот девяносто пять рублей 00 копеек)

Смету составил:
Ст. специалист по работе с
молодежью МБУ ТГО «Спорт-сервис» А.В. Суслов

АДМИНИСТРАЦИЯ
ТАЛИЦКОГО ГОРОДСКОГО ОКРУГА

ПОСТАНОВЛЕНИЕ
№ 49 от 11.03.2015 г.
г. Талица
«Об организации и проведении XXXI традиционных открытых соревнований по лыжным гонкам на призы чемпионов мира С. Антонова и С. Давыдовой-Печерской

В соответствии с Планом официальных физкультурных мероприятий и спортивных мероприятий Талицкого городского округа на 2015 год, утвержденным распоряжением Администрации Талицкого городского округа от 29.12.2014 № 1011, в целях развития и пропаганды физической культуры и спорта на территории Талицкого городского округа, популяризации лыжного спорта среди населения, привлечения людей к активному и здоровому образу жизни

ПОСТАНОВЛЯЮ:

1. Провести 14 марта 2015 года в п. Комсомольский Талицкого района XXXI традиционные открытые соревнования по лыжным гонкам на призы чемпионов мира С. Антонова и С. Давыдовой-Печерской (далее – Спортивное мероприятие).

2. Утвердить Положение о проведении XXXI традиционных открытых соревнований по лыжным гонкам на призы чемпионов мира С. Антонова и С. Давыдовой-Печерской (прилагается).

3. Организационному комитету, утвержденному постановлением Администрации Талицкого городского округа от 11.07.2013 № 224 «О создании организационного комитета по подготовке и проведению на территории Талицкого городского округа культурных, молодежных и спортивно-массовых мероприятий», обеспечить координацию деятельности органов местного самоуправления Талицкого городского округа по подготовке и проведению Спортивного мероприятия, а также контроль исполнения соответствующего плана мероприятий организатора Спортивного мероприятия.

4. Отделу физической культуры, спорта и молодежной политики Администрации Талицкого городского округа (Терентьев А.А.) совместно с муниципальным казенным образовательным учреждением дополнительного образования детей Талицкого городского округа «Троицкая детско-юношеская спортивная школа» (Денисов А.Н.), муниципальным казенным образовательным учреждением дополнительного образования детей Талицкого городского округа «Талицкая детско-юношеская спортивная школа имени Ю.В. Исламова» (Жедик Т.Г.), муниципальным бюджетным учреждением Талицкого городского округа «Спорт-сервис» (Клепиков М.А.) организовать проведение Спортивного мероприятия в п. Комсомольский Талицкого района 14 марта 2015 года с 09-00 часов до 15-00 часов.

5. Начальнику Чупинской управы Администрации Талицкого городского округа Н.Г. Исламшиной обеспечить очистку подъездных дорог и площадки, прилегающих к месту старта Спортивного мероприятия для организации стоянки автотранспорта участников.

6. Рекомендовать начальнику Отдела МВД России по Талицкому району подполковнику полиции А.В. Кулаковскому обеспечить охрану общественного порядка при проведении Спортивного мероприятия в п. Комсомольский Талицкого района 14 марта 2015 года с 09-00 часов до 15-00 часов.

7. Рекомендовать начальнику ГИБДД Отдела МВД России по Талицкому району майору полиции С.В. Тегенцеву организовать расстановку автотранспорта участников Спортивного мероприятия и дежурство наряда дорожно-патрульной службы в п. Комсомольский Талицкого района 14 марта 2015 года с 09-00 часов до 15-00 часов.

8. Рекомендовать главному врачу ГБУЗ СО «Талицкая ЦРБ» В.И. Редькину организовать дежурство медицинского работника при проведении Спортивного мероприятия в п. Комсомольский Талицкого района 14 марта 2015 года с 12-00 часов до 15-00 часов.

9. Опубликовать настоящее постановление в районной газете «Сельская новь» и разместить на официальном сайте Администрации Талицкого городского округа в сети «Интернет».

10. Контроль исполнения настоящего распоряжения возложить на заместителя Главы Администрации Талицкого городского округа Л.А. Москвину.

Глава Администрации
Талицкого городского округа
Е.Г. Забанных

Приложение
к постановлению Администрации
Талицкого городского округа
от _11.03.2015 г. № 49

ПОЛОЖЕНИЕ
о проведении XXXI традиционных открытых соревнований по лыжным гонкам на призы чемпионов мира С. Антонова и С. Давыдовой-Печерской

Раздел 1. Общие положения

1. XXXI традиционные открытые соревнования по лыжным гонкам на призы чемпионов мира С. Антонова и С. Давыдовой-Печерской (далее – Спортивное мероприятие) проводятся с целью дальнейшей популяризации лыжного спорта и ставят своими задачами:
- приобщение населения к здоровому образу жизни;
- привлечение широких масс населения к регулярным занятиям лыжным спортом;
- выявление лучших спортсменов и команд.

Раздел 2. Руководство проведением Спортивного мероприятия

2. Общее руководство подготовкой и проведением Спортивного мероприятия осуществляет Отдел физической культуры, спорта и молодежной политики Администрации Талицкого городского округа. Непосредственное проведение возлагается на Судейскую коллегию. Главный судья Спортивного мероприятия – директор Муниципального казенного образовательного учреждения дополнительного образования детей Талицкого городского округа «Троицкая ДЮСШ» Денисов Анатолий Никитич. Телефон для справок: (34371) 4-21-60.

Раздел 3. Сроки и место проведения Спортивного мероприятия

3. Спортивное мероприятие проводится 14 марта 2015 года на лыжных трассах п. Комсомольский Талицкого района по следующему регламенту:

09-00 – 10-45	Регистрация участников Спортивного мероприятия, выдача номеров
10-45 – 11-20	Совещание представителей команд, заседание судейской коллегии
11-20 – 11-30	Построение команд на церемонию открытия Спортивного мероприятия
11-30 – 11-50	Открытие Спортивного мероприятия
12-00	Время начала стартов по дистанциям Спортивного мероприятия
13-00	Первый этап награждения победителей и призеров Спортивного мероприятия
15-00	Официальная церемония закрытия Спортивного мероприятия

Раздел 4. Участники Спортивного мероприятия

4. К участию в Спортивном мероприятии допускаются: сборные команды коллективов физической культуры, спортивных клубов, детско-юношеских спортивных школ, образовательных организаций и желающие, имеющие допуск врача. Соревнования личные.

5. Участники Спортивного мероприятия в возрасте до 17 лет допускаются только при наличии допуска врача, участники в возрасте 18 лет и старше при наличии допуска врача или личной подписи в протоколе регистрации, подтверждающей персональную ответственность за свое здоровье.

Раздел 5. Дистанции Спортивного мероприятия

6. Спортивное мероприятие предусматривает соревнование участников, на следующих дистанциях:

№	Возрастная группа	Участники	Дистанция
1	2005 г.р. и младше	юноши	2 км
		девушки	2 км
2	2003-2004 г.р.	юноши	3 км
		девушки	2 км
3	2001-2002 г.р.	юноши	5 км
		девушки	3 км
4	1999-2000 г.р.	юноши	10 км
		девушки	5 км
5	1997-1998 г.р.	юноши	15 км
		девушки	10 км
6	1995-1996 г.р.	юноши	20 км
		девушки	10 км
7	1994-1986 г.р.	мужчины	20 км
		женщины	10 км
8	1985-1976 г.р.	мужчины	15 км
		женщины	5 км
9	1975-1966 г.р.	мужчины	10 км
		женщины	3 км
10	1965-1956 г.р.	мужчины	5 км
		женщины	3 км
11	1955-1946 г.р.	мужчины	5 км
		женщины	2 км
12	1945 г.р. и старше	мужчины	3 км
		женщины	2 км
13	Люди с ограниченными возможностями	мужчины	2 км
		женщины	2 км

7. Стиль прохождения дистанции – свободный ход.

Раздел 6. Порядок подачи заявок на участие в Спортивном мероприятии

8. Предварительные заявки на участие в Спортивном мероприятии предоставляются только в электронном виде (в формате «Excel») до 12 марта 2015 года в Отдел физической культуры, спорта и молодежной политики Администрации Талицкого городского округа по адресу: г. Талица, ул. Ленина, д.79, тел./факсу 34371 2-57-91 в рабочие дни с 8-00 до 17-00 часов, или e-mail: talsport@mail.ru.

9. В заявках указывается фамилия, имя, отчество участника полностью (разборчиво), число, месяц, год рождения, виза врача. Оригиналы заявок, подписанные представителем и руководителем организации, заверенные печатью организации, предоставляются в судейскую коллегию в день проведения Спортивного мероприятия. В именных заявках обязательно указать сильнейших спортсменов, но не более трех человек в каждом заявленном возрасте.

10. Люди с ограниченными возможностями предоставляют удостоверение в день проведения соревнований.

Раздел 7. Награждение победителей и призеров Спортивного мероприятия

11. Участники, занявшие с 1 по 3 место среди мужчин, женщин, юношей и девушек во всех возрастных группах награждаются медалями и памятными призами. Все участники награждаются памятными сувенирами.

Раздел 8. Финансовые условия проведения Спортивного мероприятия

12. Расходы, связанные с командированием и участием команд в Спортивном мероприятии, несут командирующие организации.

13. Расходы, связанные с проведением Спортивного мероприятия (подготовка трассы, награждение победителей и призеров, оплата судейства, питание участников), несет муниципальное бюджетное учреждение Талицкого городского округа «Спорт-сервис» в рамках реализации Плана мероприятий муниципальной программы «Развитие физической культуры, спорта и молодежной политики в Талицком городском округе до 2020 года» в соответствии со сметой расходов, утвержденной главным распорядителем бюджетных средств – Отделом физической культуры, спорта и молодежной политики Администрации Талицкого городского округа.

Данное положение является официальным вызовом на участие в спортивном мероприятии

ГЛАВА
ТАЛИЦКОГО ГОРОДСКОГО ОКРУГА

ПОСТАНОВЛЕНИЕ
от 10.03.2015 №4

г. Талица
Об утверждении Положения об организации и ведении гражданской обороны в Талицком городском округе

В соответствии с Федеральными законами от 12.02.1998 № 28-ФЗ "О гражданской обороне", от 06.10.2003 № 131-ФЗ "Об общих принципах организации местного самоуправления в Российской Федерации", Постановлением Правительства Российской Федерации от 26.11.2007 № 804 "Об утверждении Положения о гражданской обороне в Российской Федерации", Приказом МЧС России от 14.11.2008 № 687 "Об утверждении Положения об организации и ведении гражданской обороны в муниципальных образованиях и организациях", Постановлением Правительства Свердловской области от 26.09.2008 № 20п "Об организации и ведении гражданской обороны в Свердловской области", в целях упорядочения организации и ведения гражданской обороны в Талицком городском округе

ПОСТАНОВЛЯЮ:

1. Утвердить Положение об организации и ведении гражданской обороны в Талицком городском округе (прилагается).

2. Рекомендовать руководителям предприятий, организаций всех форм собственности организовать подготовку и принятие нормативных актов, касающихся порядка организации и ведения гражданской обороны на соответствующем предприятии, организации.

3. Признать утратившим силу Постановление Главы Талицкого городского округа от 09.02.2009 года № 39 "Об организации и ведении гражданской обороны на территории Талицкого городского округа ".

4. Настоящее Постановление опубликовать в газете "Сельская новь" и разместить на официальном сайте Думы Талицкого городского округа в сети Интернет.

5. Контроль исполнения настоящего Постановления оставляю за собой.

Глава Талицкого городского округа
А.Г. Толкачев

Приложение
к постановлению
Главы Талицкого городского округа
от 10.03.2015 № 4

ПОЛОЖЕНИЕ
об организации и ведении гражданской обороны на территории Талицкого городского округа

Глава 1. ОБЩИЕ ПОЛОЖЕНИЯ

1.1. Настоящее Положение по организации и ведении гражданской обороны в Талицком городском округе (далее - Положение) разработано в соответствии с Федеральным законом от 12.02.1998 № 28-ФЗ "О гражданской обороне", Постановлением Правительства Российской Федерации от 26.11.2007 № 804 "Об утверждении Положения о гражданской обороне в Российской Федерации", Приказом МЧС России от 14.11.2008 № 687 "Об утверждении Положения об организации и ведении гражданской обороны в муниципальных образованиях и организациях" (зарегистрирован в Минюсте РФ 26 ноября 2008 г. № 12740), Постановлением Правительства Свердловской области от области 26.09.2008 № 20п "Об организации и ведении гражданской обороны в Свердловской области" и определяет организацию и основные направления подготовки к ведению и ведения гражданской обороны, а также основные мероприятия по гражданской обороне.

1.2. Гражданская оборона на территории Талицкого городского округа организуется и ведется в соответствии с законами и иными нормативными актами Российской Федерации и Свердловской области, нормативными правовыми актами Министерства Российской Федерации по делам гражданской обороны, чрезвычайным ситуациям и ликвидации последствий стихийных бедствий, распорядительными документами руководителя гражданской обороны Свердловской области, постановлениями и приказами руководителя гражданской обороны Талицкого городского округа, а также настоящим Положением.

Глава 2. ПОЛНОМОЧИЯ ОРГАНОВ МЕСТНОГО САМОУПРАВЛЕНИЯ В ОБЛАСТИ ГРАЖДАНСКОЙ ОБОРОНЫ

2.1. Глава Талицкого городского округа в пределах своей компетенции:
- осуществляет руководство гражданской обороной на территории Талицкого городского округа;
- обеспечивает согласованное функционирование и взаимодействие органов местного самоуправления при решении задач и (или) выполнении мероприятий гражданской обороны на территории Талицкого городского округа;
- утверждает (определяет) состав комиссий и коллегиальных органов, создаваемых в целях организации выполнения мероприятий по гражданской обороне и порядок их деятельности;
- утверждает перечень организаций, создающих нештатные аварийно-спасательные формирования;
- контролирует решение задач и выполнение мероприятий гражданской обороны на территории Талицкого городского округа;
- осуществляет иные полномочия в сфере руководства гражданской обороной Талицкого городского округа в соответствии с законодательством Российской Федерации и Свердловской области.

2.2. Администрация Талицкого городского округа в пределах своей компетенции:
- разрабатывает и утверждает целевые программы в области гражданской обороны;
- организует проведение мероприятий по гражданской обороне, разрабатывает и реализует план гражданской обороны и защиты населения, в пределах установленной компетенции;
- привлекает на договорной основе организации различных форм собственности для поставок товаров, выполнения работ оказания услуг в целях обеспечения выполнения мероприятий гражданской обороны на территории Талицкого городского округа;
- осуществляет иные полномочия в регулируемой сфере, установленные законодательством Российской Федерации, Свердловской области и Талицкого городского округа.

2.3. Организации, находящиеся в пределах административных границ Талицкого городского округа, в пределах своих полномочий и в порядке, установленном федеральными законами и иными нормативными правовыми актами Российской Федерации, Свердловской области и Талицкого городского округа:
- планируют и организуют проведение мероприятий по гражданской обороне;
- проводят мероприятия по поддержанию своего устойчивого функционирования в военное время;
- осуществляют обучение своих работников в области гражданской обороны;
- создают и поддерживают в состоянии постоянной готовности к использованию локальные системы оповещения;
- создают и содержат в целях гражданской обороны запасы материально-технических, продовольственных, медицинских и иных средств.

Организации, имеющие потенциально опасные производственные объекты и эксплуатирующие их, представляющие высокую степень опасности возникновения чрезвычайных ситуаций в военное и мирное время, создают нештатные аварийно-спасательные формирования в порядке, установленном законодательством Российской Федерации, Свердловской области, Талицкого городского округа, и поддерживают их в состоянии постоянной готовности.

Глава 3. МЕРОПРИЯТИЯ ПО ГРАЖДАНСКОЙ ОБОРОНЕ

3.1. Администрация Талицкого городского округа в целях решения задач в области гражданской обороны планирует и осуществляет следующие основные мероприятия:

3.1.1. По обучению населения в области гражданской обороны:
- организация и обучение населения Талицкого городского округа способам защиты от опасностей, возникающих при ведении военных действий или вследствие этих действий, а также при возникновении чрезвычайных ситуаций природного и техногенного характера;
- обучение личного состава формирований и служб Талицкого городского округа;
- проведение учений и тренировок по гражданской обороне;
- организационно-методическое руководство и контроль за обучением работников, личного состава формирований и служб организаций, находящихся на территории Талицкого городского округа;
- создание, оснащение курсов гражданской обороны и учебно-консультационных пунктов по гражданской обороне и организация их деятельности, а также обеспечение повышения квалификации должностных лиц и работников гражданской обороны Талицкого городского округа в образовательных учреждениях дополнительного профессионального образования, имеющих соответствующую лицензию;
- пропаганда знаний в области гражданской обороны.

3.1.2. По оповещению населения об опасностях, возникающих при ведении военных действий или вследствие этих действий, а также при возникновении чрезвычайных ситуаций природного и техногенного характера:
- поддержание в состоянии постоянной готовности системы централизованного оповещения населения, осуществление ее реконструкции и модернизации;
- установка специализированных технических средств оповещения и информирования населения в местах массового пребывания людей;
- комплексное использование средств единой сети электросвязи Российской Федерации, сетей и средств радио - проводного и телевизионного вещания и других технических средств передачи информации;
- сбор информации в области гражданской обороны и обмен ею.

3.1.3. По эвакуации населения, материальных и культурных ценностей в безопасные районы:
- организация планирования, подготовки и проведения эвакуационных мероприятий в населенных пунктах при разрушении гидротехнических сооружений;
- подготовка районов размещения населения, материальных и культурных ценностей, подлежащих эвакуации;
- создание и организация деятельности эвакуационных органов, а также подготовка их личного состава.

3.1.4. По предоставлению населению убежищ и средств индивидуальной защиты:

- поддержание в состоянии постоянной готовности к использованию по предназначению и техническое обслуживание защитных сооружений гражданской обороны и их технических систем;

- накопление, хранение, освежение и использование по предназначению средств индивидуальной защиты населения;

- обеспечение выдачи средств индивидуальной защиты и предоставления средств коллективной защиты в установленные сроки.

3.1.5. По проведению аварийно-спасательных работ в случае возникновения опасностей для населения при ведении военных действий или вследствие этих действий, а также при чрезвычайных ситуациях природного и техногенного характера:

- создание, оснащение и подготовка в области гражданской обороны аварийно-спасательных формирований и спасательных служб, а также планирование их действий;

- создание и поддержание в состоянии постоянной готовности к использованию по предназначению запасов материально-технических, продовольственных, медицинских и иных средств для всестороннего обеспечения аварийно-спасательных и других неотложных работ.

3.1.6. По первоочередному обеспечению населения, пострадавшего при ведении военных действий или вследствие этих действий, в том числе по медицинскому обслуживанию, включая оказание первой медицинской помощи, срочному предоставлению жилья и принятию других необходимых мер:

- планирование и организация основных видов жизнеобеспечения населения;

- создание и поддержание в состоянии постоянной готовности к использованию по предназначению запасов материально-технических, продовольственных, медицинских и иных средств;

- нормированное снабжение населения продовольственными и непродовольственными товарами;

- предоставление населению коммунально-бытовых услуг;

- проведение санитарно-гигиенических и противоэпидемических мероприятий среди населения, пострадавшего при ведении военных действий или вследствие этих действий;

- проведение эвакуационных мероприятий;

- оказание населению медицинской помощи;

- определение численности населения, оставшегося без жилья;

- инвентаризация сохранившегося и оценка состояния поврежденного жилого фонда, определения возможности его использования для размещения пострадавшего населения;

- размещение пострадавшего населения в оздоровительных учреждениях, временных жилищах (сборных домах, палатках, землянках и т.п.), а также подселение его на площади сохранившегося жилого фонда;

- предоставление населению информационно-психологической поддержки.

3.1.7. По борьбе с пожарами, возникшими при ведении военных действий или вследствие этих действий:

- создание и организация деятельности муниципальной пожарной охраны, организация ее подготовки в области гражданской обороны и взаимодействия с другими видами пожарной охраны;

- организация тушения пожаров в районах проведения аварийно-спасательных и других неотложных работ и на объектах, отнесенных в установленном порядке к категориям по гражданской обороне, в военное время.

3.1.8. По обнаружению и обозначению районов, подвергшихся радиоактивному, химическому, биологическому и иному заражению (загрязнению):

- организация создания и обеспечение готовности сети наблюдения и лабораторного контроля гражданской обороны на базе организаций, расположенных на территории Талицкого городского округа, имеющих специальное оборудование (технические средства) и работников, подготовленных для решения задач по обнаружению и идентификации различных видов заражения (загрязнения);

- введение режимов радиационной защиты на территориях, подвергшихся радиоактивному загрязнению;

- совершенствование методов и технических средств мониторинга состояния радиационной, химической, биологической обстановки, в том числе оценка степени зараженности и загрязнения продовольствия и объектов окружающей среды радиоактивными, химическими и биологическими веществами.

3.1.9. По санитарной обработке населения, обеззараживанию зданий и сооружений, специальной обработке техники и территорий:

- заблаговременное создание запасов дезактивирующих, дегазирующих веществ и растворов;

- создание и оснащение сил для проведения санитарной обработки населения, обеззараживания зданий и сооружений, специальной обработки техники и территорий, подготовка их в области гражданской обороны;

- организация проведения мероприятий по санитарной обработке населения, обеззараживанию зданий и сооружений, специальной обработке техники и территорий.

3.1.10. По восстановлению и поддержанию порядка в районах, пострадавших при ведении военных действий или вследствие этих действий, а также вследствие чрезвычайных ситуаций природного и техногенного характера и террористических акций:

- создание и оснащение сил охраны общественного порядка, подготовка их в области гражданской обороны;

- восстановление и охрана общественного порядка, обеспечение безопасности дорожного движения на маршрутах выдвижения сил гражданской обороны и эвакуации населения;

- обеспечение беспрепятственного передвижения сил гражданской обороны для проведения аварийно-спасательных и других неотложных работ;

- осуществление пропускного режима и поддержание общественного порядка в очагах поражения;

- усиление охраны объектов, подлежащих обязательной охране органами внутренних дел, имущества юридических и физических лиц по договорам, принятие мер по охране имущества, оставшегося без присмотра.

3.1.11. По вопросам срочного восстановления функционирования необходимых коммунальных служб в военное время:

- обеспечение готовности коммунальных служб к работе в условиях военного времени, разработка планов их действий;

- создание запасов оборудования и запасных частей для ремонта поврежденных систем газо-, энерго- и водоснабжения;

- создание и подготовка резерва мобильных средств для очистки, опреснения и транспортировки воды;

Продолжение следует

Управление по регулированию имущественных и земельных отношений Талицкого городского округа

18 мая 2015 года в 10-00 часов по адресу: Свердловская область, г. Талица, ул. Луначарского, 59 каб. 43 Управление по регулированию имущественных и земельных отношений Талицкого городского округа проводит аукцион по продаже муниципального имущества:

1. Наименование имущества и индивидуальные сведения:

лот № 1: Жилой дом, литер А расположенный по адресу: Свердловская область, г. Талица, ул. Кирова, д. 22, общей площадью – 37,90 кв.м., начальная цена лота – 56 000,00 рублей (Пятьдесят шесть тысяч рублей), с учетом НДС;

лот № 2: Жилой дом, литера А расположенный по адресу: Свердловская область, Талицкий район, п. Троицкий, ул. Деповская, д. 20, общей площадью 26,50 кв.м., начальная цена лота – 59 150,00 рублей (Пятьдесят девять тысяч сто пятьдесят рублей), с учетом НДС;

2. Аукцион является открытым по составу участников.

3. Форма подачи предложений о цене: открытая

4. Условия и сроки платежа, необходимые реквизиты счетов.

Срок оплаты муниципального имущества по договору купли-продажи: в течение 5 рабочих дней со дня подписания договора купли-продажи путем перечисления денежных средств на расчетный счет: УФК по Свердловской области (Управление по регулированию имущественных и земельных отношений Талицкого городского округа) ИНН 6654010142 КПП 665401001 № счета получателя платежа 40101810500000010010 в УРАЛЬСКОЕ ГУ БАНКА РОССИИ г. Екатеринбург БИК 046577001 ОКТМО 65724000 код 902 1 14 02043 04 0001 410 (Доходы от реализации имущества, находящегося в собственности городских округов, в части реализации основных средств по указанному имуществу).

5. Размер задатка, срок и порядок его внесения, необходимые реквизиты счетов

Лот № 1: Сумма задатка – 5600,00рублей (с учетом НДС)

Лот № 2: Сумма задатка – 5915,00рублей (с учетом НДС)

Срок поступления задатка на счет – не позднее 24 апреля 2015 года.

Для участия в аукционе претендент вносит задаток в размере, указанном в настоящем сообщении, по следующим банковским реквизитам: Банк получателя: РКЦ Талица г. Талица БИК 046536000 ИНН 6654012855 КПП 665401001 Получатель: Финансовое управление администрации Талицкого городского округа (Управление по регулированию имущественных и земельных отношений Талицкого городского округа и л.счет 05902001060)

Сч.№ 40302810100005000001 Вид оплаты: 01 Очередь: 6

Претенденты, задатки которых не поступили на счет в указанный срок, к участию в аукционе не допускаются. Внесение задатка и оплата по договору купли-продажи третьими лицами не допускается.

6. Порядок, место, даты начала и окончания подачи заявок, предложений.

Заявки и документы на участие в открытом аукционе принимаются по адресу: 623640, Свердловская область, г.Талица, ул.Луначарского, № 59, каб.43 ежедневно с 03.04.2015 по 27.04.2015 г., кроме субботы и воскресенья. Режим работы: с 8-00 час. до 17- 00 час. местного времени, в пятницу – с 08-00 час. до 16-00 час, время обеда с 12-00 час. до 13-00

7. Исчерпывающий перечень представляемых покупателями документов. Одновременно с заявкой утвержденной формы (приложение № 1) претенденты представляют следующие документы:

юридические лица:

заверенные копии учредительных документов;

документ, содержащий сведения о доле Российской Федерации, субъекта Российской Федерации или муниципального образования в уставном капитале юридического лица (реестр владельцев акций либо выписка из него или заверенное печатью юридического лица и подписанное его руководителем письмо);

документ, который подтверждает полномочия руководителя юридического лица на осуществление действий от имени юридического лица (копия решения о назначении этого лица или о его избрании) и в соответствии с которым руководитель юридического лица обладает правом действовать от имени юридического лица без доверенности;

физические лица предъявляют документ, удостоверяющий личность, или представляют копии всех его листов.

В случае, если от имени претендента действует его представитель по доверенности, к заявке должна быть приложена доверенность на осуществление действий от имени претендента, оформленная в установленном порядке, или нотариально заверенная копия такой доверенности. В случае если доверенность на осуществление действий от имени претендента подписана лицом, уполномоченным руководителем юридического лица, заявка должна содержать также документ, подтверждающий полномочия этого лица.

2. Все листы документов, представляемых одновременно с заявкой, либо отдельные тома данных документов должны быть прошиты, пронумерованы, скреплены печатью претендента (для юридического лица) и подписаны претендентом или его представителем.

К данным документам (в том числе к каждому тому) также прилагается их опись. Заявка и такая опись составляются в двух экземплярах, один из которых остается у продавца, другой - у претендента.

8. Срок заключения договора купли-продажи: не ранее 10 рабочих дней и не позднее 15 рабочих дней с даты подведения итогов аукциона.

9. Получить более подробную информацию о выставляемых объектах и подать заявку на участие в аукционе можно по адресу: Свердловская область, г. Талица, ул. Луначарского, 59, каб. 43 или телефону: 8/34371/2-51-98.

10. Ограничения участия отдельных категорий физических лиц и юридических лиц в приватизации такого имущества.

Покупателями муниципального имущества могут быть любые физические и юридические лица, за исключением государственных и муниципальных унитарных предприятий, государственных и муниципальных учреждений, а также юридических лиц, в уставном капитале которых доля Российской Федерации, субъектов Российской Федерации и муниципальных образований превышает 25 процентов, кроме случаев, предусмотренных статьей 5 Федерального закона от 21 декабря 2001 года № 178 «О приватизации государственного и муниципального имущества».

11. Порядок определения победителей имеющих право приобретения муниципального имущества.

К участию в аукционе допускаются физические и юридические лица, признаваемые в соответствии со ст.5 Закона РФ «О приватизации государственного и муниципального имущества», покупателями, своевременно подавшие заявку и представившие надлежащим образом оформленные документы в соответствии с перечнем, объявленным в информационном сообщении, задатки которых поступили на счет продавца в установленный в информационном сообщении срок.

12. Место и срок подведения итогов продажи государственного или муниципального имущества.

Место проведения аукциона: Свердловская область, г. Талица, ул. Луначарского, 59 каб. 43. Дата проведения аукциона: 18.05.2015 года в 10-00 часов местного времени (через 10 рабочих дней и не позднее 15 рабочих дней с даты определения участников аукциона).

Победителем аукциона признаётся участник, предложивший в ходе торгов максимальную цену.

Начальник УРИиЗО
С.Е. Швецов

Приложение № 1
Продавцу:
Аукционной комиссии и
Управлению по регулированию
имущественных и земельных отношений
Талицкого городского округа

ЗАЯВКА НА УЧАСТИЕ В АУКЦИОНЕ ПО ПРИВАТИЗАЦИИ МУНИЦИПАЛЬНОГО ИМУЩЕСТВА

(типовая форма **для юридического лица, индивидуального предпринимателя**, составляется в 2 экземплярах)

_____,
(полное наименование юридического лица, подающего заявку)

ОГРН_____, ИНН_____/КПП_____,

_____,
(Ф.И.О. индивидуального предпринимателя, подающего заявку)

зарегистрирован в качестве индивидуального предпринимателя (Свидетельство о государственной регистрации физического лица в качестве индивидуального предпринимателя: серия _____ № _____, дата выдачи свидетельства _____);

ИНН _____, ОГРНИП_____,

далее именуемый Претендент, в лице

_____
(фамилия, имя, отчество, должность)

действующего на основании _____,

принимая решение об участии в аукционе по приватизации муниципального имущества:

_____
(наименование имущества, его основные характеристики и местонахождение)

обязуюсь:

1) соблюдать условия аукциона, содержащиеся в информационном сообщении о проведении аукциона, размещенном на официальных сайтах www.torgi.gov.ru, а также порядок проведения аукциона;

2) в случае признания Победителем аукциона заключить с Продавцом договор купли-продажи в порядке и сроки, установленные информационным сообщением.

Настоящим Заявитель подтверждает, что он ознакомлен с порядком проведения аукциона, с имуществом и соответствующей документацией, характеризующей имущество и претензий не имеет.

Банковские реквизиты Претендента для возврата задатка:

Получатель _____
ИНН _____
КПП _____
р/сч _____
в _____
полное наименование банка получателя
БИК _____
к/сч _____

Почтовый адрес, контактные телефоны Претендента:

_____
_____

Претендент
(его полномочный представитель) _____(_____)

М.П. "____"_____ 2015 года

Заполняется представителем Продавца:

Заявка принята Продавцом: час. ___ мин. ___ "___"_____ 2015 за № _____

Представитель Продавца _____(_____)

ЗАЯВКА НА УЧАСТИЕ В АУКЦИОНЕ ПО ПРИВАТИЗАЦИИ МУНИЦИПАЛЬНОГО ИМУЩЕСТВА

(типовая форма **для физического лица**, составляется в 2 экземплярах)

_____
(фамилия, имя, отчество и паспортные данные физического лица, подающего заявку)

_____, далее именуемый

Претендент, в лице _____
(фамилия, имя, отчество)

действующего на основании _____, принимая решение об участии в аукционе по продаже по продаже муниципального имущества:

_____
(наименование имущества, его основные характеристики и местонахождение)

обязуюсь:

1) соблюдать условия аукциона, содержащиеся в информационном сообщении о проведении аукциона, размещенном на официальных сайтах www.torgi.gov.ru, а также порядок проведения аукциона;

2) в случае признания Победителем аукциона заключить с Продавцом договор купли-продажи в порядке и сроки, установленные информационным сообщением.

Настоящим Заявитель подтверждает, что он ознакомлен с порядком проведения аукциона, с имуществом и соответствующей документацией, характеризующей имущество и претензий не имеет.

Настоящим Заявитель подтверждает, что он ознакомлен с порядком проведения аукциона, с имуществом и соответствующей документацией, характеризующей имущество и претензий не имеет.

Адрес и контактные телефоны Претендента:

_____

***Платежные реквизиты для возврата задатка:**

Получатель (ФИО Претендента)	
ИНН получателя (12 цифр)	
Лицевой счет получателя (номер банковской карты или сберкнижки)	
Банк получателя (полное наименование банка, его филиала, отделения)	
Расчетный счет, на котором открыт лицевой счет (20 цифр)	
К/сч банка получателя (20 цифр)	
БИК (9 цифр)	
ИНН банка получателя (10 цифр)	
КПП банка получателя (9 цифр)	

***Непредставление Претендентом достоверных и полных сведений о реквизитах для возврата задатка может повлечь нарушение сроков его возврата, установленного действующим законодательством РФ.**

Претендент (его полномочный представитель) _____(_____)

"____"_____ 2015 г.

Заполняется представителем Продавца:

Заявка принята Продавцом: час. ___ мин. ___ "___"_____ 2015 г. за № _____

Представитель Продавца _____(_____)

Приложение к заявке

ОПИСЬ
документов, прилагаемых к заявке на участие в продаже
муниципального имущества посредством публичного предложения

представленных _____

паспорт серия _____ № _____, выдан _____

№ п/п	Документ	Кол-во листов	Примечание
1			
2			

Опись сдал: _____(_____)
«___» _____ 20___ г.

Опись принял: _____(_____)
«___» _____ 20___ г.

ОБЪЯВЛЕНИЯ

Уважаемые жители Талицкого района!
Мы также принимаем бесплатные объявления по телефону 2-11-73, по электронной почте и через наш сайт в интернете (в разделе объявления): газета-сельская-новь.рф. Пишите. Звоните. Размещайте.

ПРОДАЖА ТРАНСПОРТА

• **Двигатель** 21083 в сборе. Цена 9500 руб. Тел.: 8 922 104 16 04.

•**Автомобиль** «ВАЗ-2112", 2005 г., серебристого цвета, лобовое и заднее стекла , «Москвич-412", три дверки салона-412. Тел.: 2-10-99

• **«Скутер»** в хорошем состоянии или обмен на пиломатериал, мотоблок. Тел.: 8 906 803 54 97

•**Продается** или меняется ВАЗ-21099, цвет «Синий металлик», музыка, чехлы, цена 20 тыс. руб. Тел.: 8 922 22 84 329

•**«Daewoo Nexia»,** 20011 г., комплектация «Люкс», двигатель 109 л.с., пробег 31 тыс. км., небитая, цвет «серебро», один хозяин. Тел.: 8 922 212 82 19

• **«Ока»**, 2002 г. Тел.: 8 922 1777 161

• **«УАЗ Патриот»,** 2007 г., 380 т. Торг. Срочно. Состояние идеальное. Есть все. Тел.: 8 952 73 51 011

• **«Газель-33021",** пробег 200 т.км., цена 100 т.р., 2002 г. Тел.: 8 922 221 58 06

ПРОДАЖА НЕДВИЖИМОСТИ

•**Очень срочно продается** дом, цена 950 тыс. г.Талица, ул.Чкалова, 1, жилая площадь 28кв., пристрой 45кв, недостроен! Окна пластик, в доме небольшой ремонт, дом теплый. На участке имеются действующая баня, кирпичный гараж, дровяник. Имеются плодоносящие деревья (яблони,слива, вишня), огород ухоженный, есть домашний телефон и интернет. Земля и дом в собственности. Возможны варианты доплаты материнским капиталом . Все вопросы по телефону 89530423181

•**3-комнатная квартира**, на Маяне, около ДРСУ, 1 этаж, 2-этажный кирпичный дом, 56,6 кв.м., неугловая, можно под нежилое. Цена 1 млн. 800 т. с торгом. Тел.: 8 963 455 42 01

•**Срочно** продается 2-комнатная бл. квартира в РТС, 55 кв.м., подвал для заготовок, 1 этаж, газ. отопление, счетчики, ремонт, телефон, интернет. Есть все. Напротив дет.сад. Тел.: 8 922 615 13 94, 4-25-53. Наталья

•**1-комнатная** новая квартира в г. Талице, ул. Песчаная, 14, хорошие соседи, солнечная сторона, окна во двор, цена 1 млн. 200 т. руб. Тел.: 8 950 652 82 23, 8 908 915 15 98

•**1-комнатная квартира,** 33 кв.м., на 3 этаже, ул. Песчаная,6. Возможна ипотека или мат. капитал. Цена 1 млн. рублей. Тел.: 8 922 617 7 862, 8 952 73 506 84

•**2-комнатная** бл. квартира в РТС, 55 кв.м., 9 кв.м. кухня, подпол, 1 этаж, окна высоко, середина дома, газовое отопление. Есть все. Торг. Недорого. Тел.: 8 922 615 13 94, 4-25-53

•**1-комнатная** квартира в новом доме по ул. Песчаной. Тел.: 8 922 609 39 08

•**Дом, 38 кв.м.**, в районе мол-.завода, можно за материнский капитал плюс доплата. пос. Троицкий-.Тел.: 8 922 22 58 203

•**3-комнатная** бл. квартира, 55 кв.м., 1 этаж. Восточный р-н. Удобно под магазин, офис. Тел.: 8 922 047 98 77

•**2-комнатная** бл. квартира, 40,1 кв.м., 3 этаж, комнаты изолированы, солнечная сторона, в центре или меняется на Екатеринбург. Тел.: 8 922 132 38 94

•**Особняк,** 180 кв.м., есть газ, вода, отопление автономное, баня, гараж на 2 машины, усадьба 15 соток. Тел.: 8 922 159 84 63, 8 922 159 84 62

•**1,5- комнатная** бл. квартира, 1250 т.руб., 3 этаж, 35 кв.м. (комн. - 15, спальня - 6, кухня - 7), новая сантехника, дорогой ремонт, небольшие ком. платежи, рядом д/с, школа, магазин «Монетка», аптеки. Освобождена. Тел.: 8 93261 993 26, 8 902 44 304 27

•**2-комнатная квартира**, по ул. Кузнецова, 66 кв.м., ремонт, автономное отопление, гарнитур, шкаф-купе, интернет, TV. Тел.: 8 912 244 18 24

•**Земельный участок**, 11 соток, в районе телевышки. Цена 250 тыс. руб. Тел.: 8 992 025 47 43

•**3-комнатная** бл. квартира в центре, ул. Фрунзе, 65,1 кв.м. Тел.: 8 961 77 27 086

•**Дом,** 40 кв.м., надворные постройки, в хорошем состоянии, гараж, пластиковые окна, вода, канализация. д. Луговая. Тел.: 8 922 137 55 80

•**Дом, 43 кв.м.,** 16 соток, с документами. Отопление печное + водяное. Надворные постройки, две ямки, поликарб. теплица, дрова. Часть двора крытая, с остеклением. Можно мат. капитал. пос. Кузнецовский. Тел.: 8 953 380 62 70, 8 (34371) 2-42-36, 8 922 176 01 52

•**Продается** или меняется 2-комнатная квартира в 2-этажном каменном доме, по ул. К. Маркса. Пластиковые окна, вода, туалет, душ. кабина. На дом с водой в г. Талице, Б. Елани, Маяне. Тел.: 8 932 12 329 49

•**Земельный участок,** 16 соток, в пос. Тугулым, земля в собственности. Цена 150 т. руб. Тел.: 8 922 123 27 55

•**2- и 4-комнатная квартиры**, на втором этаже, в центре пос. Троицкого (под жилое, торговое или офисное помещение). Цена при осмотре. Тел.: 8 922 037 55 13

•**3-комнатная** благоустроенная квартира улучшенной планировки, общей площадью 73.2 кв.м., 3 этаж, середина, частично с мебелью, по ул. Шашмалова, 5. Собственник. Тел.: 8 922 129 85 92

•**Двухкомнатная** бл. квартира, пл. 42 кв.м., в г. Талице, ул. Советская, 65, корп. 6, 1 этаж, за 1,1 млн. руб. Торг либо обмен на жилье в г. Екатеринбурге. Рассмотрим любые варианты. Тел.: 8 909 703 26 92

•**3-комнатная квартира**, 65,9 кв.м., в пос. Пионерском, 2 этаж. Евроремонт. Тел.: 8 922 039 39 15

•**Дом, 54 кв.м.,** отопление печное, колодец, земля, баня, гараж. Все насаждения плодоносят, в центре д. Мохиревой. Тел.: 8 965 50 90 153

•**3-комнатная** квартира в центре Талицы, 5 этаж, дом кирпичный, квартира теплая, общая площадь 58,7 кв.м. Торг уместен, неугловая. Тел.: 8 922 297 39 43

•**3-комнатный дом**, 46 кв.м., по ул. Пролетарской, холодная вода, местная канализация, перспектива подводки газа, усадьба 10,5 сотки, 1,6 млн. рублей. Торг уместен. Тел.: 8 912 697 0 897 с 9 до 21 час.

•**3-комнатная квартира** в центре города, 54 кв.м., 5 этаж, евроремонт, встроенная кухня, шкаф-купе, цена 1,8 млн. рублей. Торг уместен. Тел.: 8 912 697 0 897 с 9 до 21 час.

•**1/2 дома** или меняется на 2-комнатную квартиру в г. Асбесте. Тел.: 8 922 11 82 485

•**3-комнатная** бл. квартира, в пос. Кузнецовском, после ремонта, или меняется на 1-комнатную в пос. Троицком, Пионерском. Тел.: 8 953 60 48 466

ПРОДАЖА. РАЗНОЕ

•**Комплект шлангов** с переходниками и гл. цилиндром, кухонная эл. помощница (эл.мясорубка, эл. шинковка, кофемолка, проф.тесто), комплект водит. сиденье, ГАЗ 53, цв. телевизор, д. 51 см., понижающий трансформатор С 380 V, выход на 220, 127, 36 и 12 вольт, новое складное инвалидное кресло-коляска. Тел.: 8 912 689 36 94. Все в хор. состоянии

•**Комбикорм** КРС, свиной, птицы до 480р. Тел.: 8 932 610 80 73

•**Эл.тэны**,эл.счётчик, гантели пружинные, печ.кирпич, вьюшки, дверцы на печь, колёса на тележку, 159мм., с/т. «Самсунг.», аудио-видеокассеты, намордник на собаку, дюбель-гвозди, скобы на степлер, т53, стекло,зеркало,радиоприёмник «Маяк-204",1985г., асбоцем.трубы, желез.труба, можно на ворота, забор, петли на дверь с пружиной, банки 0,5л.Обр.89222144435

•**Икона Казанской** Божьей Матери в рамке под стеклом (подлинник). Дорого. Тел.: 8 922 039 32 42

•**Новые чехлы** из кож.заменителя на классику и колесо в сборе, большую библиотеку. Тел.: 8 950 630 74 74

•**Электродвигатель** трехфазный, новый, мощность 2,5 квт, 1410 об/мин., газовый баллон пропановый с редуктором, таймер электронный типа ТКМ-7. Тел.: 8 953 050 08 74

•**Инкубатор** с автоматическим переворотом яиц. Тел.: 8 965 5090 153

•**Баллон** с газом, редуктор, 2-конфорочная газовая плита, стальная плита для печи, кухонный шкаф, электроплитка. Тел.: 8 922 605 90 53

•**Пчелопакеты,** цена с доставкой 3 800 руб. Тел.: 8 908 000 01 41, 8 912 833 93 13

•**Швейная машинка** (ножная). б/у, недорого, стиральная машинка «Урал», б/у, недорого. Тел.: 2-12-23

•**Картофель**, 250 ведер, ведро - 100руб. с. Бутка, ул. Калинина, 16. Тел.: 3-13-47, 89506418391

•**Сельхозтехника,**редукторы сельхозмашин, ворота железные, разных размеров, сено, рулоны, перевоз груза, прицеп 3 м., картофель с доставкой. Тел.: 8 922 1544608

•**Торф фрезерный.** Доставка ЗИЛ-131 (лиц. СВЕ 07306 ТР). Тел.: 8 909 009 59 84, 58-1-54

•**Овцы курдючные,** 1 кг. - 200 р. жив. вес. Спокойные, быстро прибавляют в весе. От 4 мес. до 1,5 г., есть ягнята. д. Панова, ул. Ленина, 42. Тел.: 8 952 139 47 51, 55-1-41 (дом.)

•**Бройлерные** цыплята, индюшата, гусята, утята, цесарята, фазанята, перепелята, цыплята курнесушек, петушки, курочки и курынесушки (молодка и годовалые). г. Талица, ул. Луначарского, 13. Тел.: 8 (34371) 2-28-81, 8 903 083 69 44

•**Охотничье ружье** «ИЖ-27 Е 1С», недорого, новая деревянная лодка, дно алюминиевое, цена договорная. Тел.: 8 922 296 48 31

•**Картофель**, 120 руб. Пос. Троицкий, ул. Строителей, 44. Тел.: 8 950 657 01 54

•**Дрова** березовые, колотые. Доставка. Тел.: 8 922 157 24 06

•**Водонагреватель**, 50 л, цена 3 т.р, телевизор «LG», 51 см, 4 т.р.. памперсы (№1), взрослые, 25 р. за 1 шт.. банки 3-литровые, 30 руб. Тел.: 2-83-67, 8 952 142 6007 (вечером)

•**Велосипед** мужской, велосипед подростковый, покрышка 155/87-13, новая, дешево. Тел.: 2-43-83

•**Видеокамера** «Панасоник», 8 тыс. руб. Торг. Тел.: 8 900 214 46 02

•**Сотовые** телефоны «Самсунг», 2 шт.. по 1500 руб. Тел.: 8 912 288 59 88, +7 932 618 72 99

•**Картофель**, 1 сорт по 80 руб. ведро (40 ведер), 2 сорт - 50 руб. ведро (20 ведер). Тел.: 8 922 174 95 34

•**Памперсы** взрослые, № 2, 25 руб./шт., пеленки 90 х 60, 8 руб. шт. Тел.: 8 922 142 34 46

•**Керамическая раковина** в отличном состоянии, 2 тыс. руб., зимний комбинезон для мальчика на 5-6 лет фирмы «Кико», цена 1700 руб. Тел.: 8 922 108 1616, 2-52-96

•**Рамы** остекленные 65 х 1.30, 22 штуки, и 2 двери от балкона, остекленные, б/у, недорого. Тел.: 8 922 616 24 29

•**Дрова,** береза, осина. Колотые. Доставка. Тел.: 8 922 157 24 06

•**Холодильник** «Стинол», в хорошем состоянии. Тел.: 8 922 177 06 50

•**Вагончик** утепленный, обитый железом, на санях, р. 8 х 3. Тел.: 65-2-28, 8 952 731 63 79

•**Кролы и кролихи.** Тел.: 8 922 123 47 14

•**Пианино** «Элегия», кровать 2-спальная, шифоньер, стол, стулья, палас 2 х 3, все б/у. Тел.: 8 922 021 80 41

•**Телевизор** «Шиваки», б/у, холодильник 2-камерный «Орск», б/у, табуретки кухонные, новые. Все по низким ценам. Тел.: 2-10-44

•**Холодильник** «Юрюзань-207", 2-камерный, большая морозильная камера, в хорошем состоянии. работает отлично, цена 7 тыс. руб. Тел.: 8 922 149 9007

УСЛУГИ

•**Организация** реализует пиломатериал (очень низкие цены). 2,3,4-метровую доску, брусок, также срезка пиленая, сухая. Тел.: 8 932 618 31 25

•**Помощь** в составлении отчетности по экологии (Расчет платы за негативное воздействие на окружающую среду, 2-ТП, технический отчет и т.д.). Тел.: 8 922 13 55 759

•**Ищу работу** по уходу за детьми и престарелыми людьми. Тел.: 8 950 630 74 74

•**Строительство** домов, бань, пристроев, заливка фундамента, крыш, заборов, сайдинг и др. Тел.: 8 922 608 09 18.

•**Реставрация** мягкой мебели. Тел.: 8 908 908 53 88

•**Ремонт** швейных машин. Тел.: 8 922 294 41 68

•**Видеосъемка**, фотосъемка свадеб, торжеств, юбилеев и т. д. Тел.: 8 902 441 59 46, 8 900 204 62 74

•**Профессиональная** видеосъемка-видеомонтаж свадеб, юбилеев, корпоративных праздников, выпускных в детских садах и школах. Тел.: 4-99-50.

•**Квалифицированная** полимерно-порошковая покраска любых металлических изделий в г. Сухой Лог (автомобильные диски, кованые изделия. оградки, памятники, двери, каркас теплиц и т.д) Размеры полимерной камеры для окраски ДхВхШ (3.4м х2.4м х 2.4м.). Тел.: 89122871398

•Ремонт квартир со скидкой для пенсионеров. Тел.: 8 932 123 29 49

•**Грузоперевозки «Газель».** Тел.: 8 965 516 85 26

•**Распиловка,** расколка дров, разные работы. Тел.: 8 9655 168 526, 8 965 52 72 841

МЕНЯЮ

•**Меняю** 3-комнатную благ. квартиру, 50 кв.м., в центре города Талицы, на 1-комнатную или 2-комнатную с вашей доплатой. Тел.: 2-12-23

•**Меняю** 3-комнатную квартиру на 1- или 2-комнатную квартиру на 1 этаже. Тел.: 8 922 608 09 18.

СДАМ

•**Сдается в аренду** помещение под офис, магазин, услугу, г. Талица, ул. Ленина 86 (вход с торца здания), 41,1 м2, отличный подъезд. ТОРГ. сот. 89226138627

•**Помещение** под магазин, офис. г. Талица, ул. Ленина, 86, 41,1 кв.м. Торг. Тел.: 8 922 613 86 27

•**1-комнатная** бл. квартира в центре г. Талицы. Тел.: 8 922 159 82 58

•**В восточном** м-не сдам в аренду русской семье 3-комнатную бл. квартиру с мебелью. Предоплата за 3 мес. Тел.: 8 922 039 32 42

•**В долгосрочную** аренду бл. помещение (105 кв.м.), в центре Талицы (через дорогу магазин «Магнит»), недорого. Тел.: 4-25-54, 8 912 288 19 70

•**Гараж** в центре города. Тел.: 8 919 380 68 51

КУПЛЮ

• **«Оку»,** «Оду», «Ниву» классик, передний привод. Тел.: 8 922 22 84 329

•**Небольшой** дом в г. Талице, недалеко от центра, с земельным участком. Тел.: 8 952 74 12 401

•**Куплю** картофель, красный, белый, без ограничения, цена договорная. Тел.: 8 952 139 47 51.

•**Роторную** косилку КРН-2.1, по сходной цене. Тел.: 8 952 734 33 64

•**Куплю и вывезу** нерабочие холодильники, газ. эл.плиты, стиральные машины. Тел.: 8 922 617 73 11

•**Антиквариат,** иконы, значки, монеты, нагрудные знаки, патефоны и многое другое. Тел.: 8 950 556 29 10

•**Куплю** и вывезу нерабочие холодильники, газоэлектроплиты, стиральные машины. Тел.: 8 909 019 8020

•**Иконы,** складни, каслинское литье, самовары, колокольчики, старинные монеты, бумажные деньги и многое другое. Тел.: 8 922 990 01 91

ТРЕБУЕТСЯ

•**На работу** в компьютерный салон «Фрегат» продавец-кассир. Тел.: 2-51-11

•**Требуются** разнорабочие. Тел.: 8 952 743 87 07.

ЖИВОТНЫЕ

•**Щенки** от дворовой умной собачки (пять мальчиков и одна девочка на выбор). Тел.: 8 982 635 83 75. Даша Сизикова.

•**Подарю** добрым людям собаку молодую, скоро ощенится, большая белая, лохматая. Будет 100% охранником вашего жилища. Тел.: 8 922 039 32 42

ИЩУ РАБОТУ

•Ищу работу. Тел.: 8 909 70127 98

РЕСТАВРАЦИЯ чугунных и железных ванн, заливка жидким акрилом (цвет по желанию заказчика) от 3400 руб. Тел.: 8 912 279 13 21, 8 904 175 30 23

БУРЕНИЕ СКВАЖИН. Ремонт скважин. Промывка. Пенсионерам скидка. **Тел.: 8 922 201 13 98**

ООО «ТАЛКОМПЛЕКТ» оказывает услуги населению:

-оформление наследства;
-договоры купли-продажи, дарения, мены;
-земельные участки в собственность и др. сделки с недвижимостью
Тел.: 8 922 101 9217

-составление сметной документации;
-ремонт жилых и производственных помещений;
-расчет материалов для ремонта и их доставка.
Тел.: 8 922 159 84 54

Мы находимся по адресу: г. Талица, ул. Луначарского, 10 (подвальное помещение)

КУПОН Для подачи бесплатного частного объявления **СЕЛЬСКАЯ НОВЬ**

☐ продам ☐ куплю ☐ меняю

заполнять печатными буквами, разборчиво.

текст объявления _____

_____

_____

_____

обращаться (адрес, телефон): _____

ПАМЯТЬ. ВЕЧНАЯ ПАМЯТЬ...

Сегодня исполнилось 4 года, как нет с нами нашей дорогой, любимой, бесконечно уважаемой мамы, бабушки, коллеги, подруги и незаменимого душевного человека - **Ираиды Андреевны МИХНОВОЙ.**

Тебя всегда нам будет не хватать, но мысленно ты, родная наша, остаешься рядом с нами – в нашем сердце, в нашей памяти. Все, кто знал Ираиду Андреевну, помяните ее вместе с нами добрыми, теплыми словами. Она этого заслужила.

С вечной скорбью и вечной памятью сын, дочь, внучки Даша и Наташа, все родные и знакомые.

Поздравляем!

Дорогую, уважаемую КАЗАКОВУ Валентину Васильевну с юбилеем!

Пусть годы над тобой
не будут властны.
Пусть беды все
обходят стороной.
А вот здоровье и
земное счастье
Всегда шагает
рядышком с тобой!
Ты, как всегда, полна забот.
И жизнь давалась нелегко.
Ты заслужила в жизни радость
На много дней и годков.

С уважением и любовью золовки Екатерина Егоровна, Валентина Егоровна, все племянники и племянницы.

Наш фельдшер

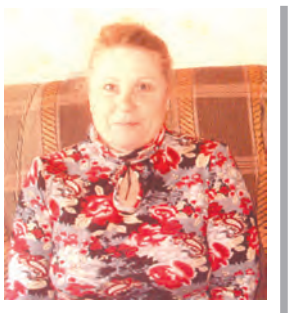

На территории д. Белая Елань имеется ФАП, в котором уже 20 лет трудится фельдшером Вялкова Маргарита Ивановна. Она замечательный человек, специалист от Бога. Мы, жители д. Б-Елань, благодарим Маргариту Ивановну за щедрую душу и доброе сердце. Она переживает за каждого своего пациента от маленького до пожилого, всегда приветлива и терпелива к нашим капризам.

В любое время года, в любую погоду Маргарита Ивановна придёт на помощь. Все жители нашей деревни благодаря стараниям нашего фельдшера регулярно проходят диспансеризацию.

В ФАПе всегда уютно, тепло, чисто. Недавно был проведён капитальный ремонт. Сюда приятно приходить. Здесь не только назначат лечение, но и выслушают, посоветуют, окажут внимание, проявят заботу.

Большое спасибо нашему фельдшеру Маргарите Ивановне за доброту, милосердие и своевременную помощь. Мы желаем ей крепкого здоровья, семейного благополучия и успехов в её нелёгком, но нужном труде.

Жители д. Б-Елань

ВНИМАНИЕ, ПОДПИСКА!

Продолжается льготная подписка на газету «Сельская новь». В марте-апреле подписаться на нашу газету на второе полугодие 2015 года можно по старой цене: в почтовых отделениях – за 291 руб. 18 копеек, в редакции – за 122 руб. 50 копеек.
Также можно оформить текущую подписку на «СН» с любого месяца.
Цена подписки за месяц в почтовых отделениях – 48 руб. 53 коп, в редакции – 20 руб. 40 коп.
«СН» - 85 лет с вами!

Благодарность

Спасибо за доброту и понимание

В жизни всегда есть место для добрых дел и пусть они маленькие, не громкие, но греют душу, радуют сердце.

В Талице работает предприниматель Ляпин Владимир Валентинович, который всегда откликается на призыв о помощи - кому привезти срезки, кому помочь транспортом. И заместитель у него, Андрей Андреевич, такой же отзывчивый человек.

Спасибо вам, что не очерствели душой, спасибо за доброту и понимание.

Житель г. Талицы В.Исаков и другие

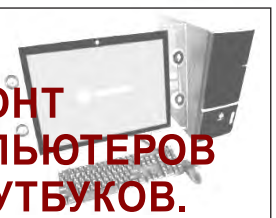

РЕМОНТ КОМПЬЮТЕРОВ И НОУТБУКОВ.
Выезд.
Тел.: 8932 610 82 99

Уважаемые акционеры ЗАО «Талицкое»!

Сообщаем Вам о проведении очередного годового общего собрания акционеров ЗАО «Талицкое»

Форма проведения общего собрания акционеров: собрание;

Дата проведения общего собрания акционеров: 24 апреля 2015г

Время проведения общего собрания акционеров: 13ч. 00 мин.;

Время начала регистрации лиц, имеющих право на участие в общем собрании акционеров: 12ч. 00 мин

Место проведения общего собрания акционеров: поселок Троицкий, улица Комарова, 1 «а»

Дата составления списка лиц, имеющих право на участие в общем собрании акционеров: 07 марта 2015г

Повестка дня общего собрания акционеров:

1.Определение порядка ведения общего собрания акционеров;
2.Утверждение годового отчета Общества;
3.Утверждение годовой бухгалтерской отчетности, в том числе отчетов о прибылях и убытках (счетов прибылей и убытков) Общества;
4.Распределение прибыли, о дивидендах;
5.Избрание членов Совета директоров (наблюдательного совета) Общества;
6.Избрание членов ревизионной комиссии;
7.Утверждение независимого аудитора Общества.

Со всей информацией (материалами), подлежащей представлению при подготовке к проведению общего собрания акционеров лица, имеющие право на участие в общем собрании акционеров, могут ознакомиться по адресу: поселок Троицкий, улица Комарова, 1 «а», бухгалтерия.

Для регистрации в качестве участника собрания акционерам Общества необходимо иметь при себе паспорт или иной документ, удостоверяющий личность, а для представителей акционеров - также доверенность на передачу им права на участие в собрании, оформленную в соответствии с требованиями пункта 1 статьи 57 Федерального закона «Об акционерных обществах» и пунктами 4 и 5 статьи 185 Гражданского кодекса Российской Федерации.

ОТДОХНИ!

КРОССВОРД

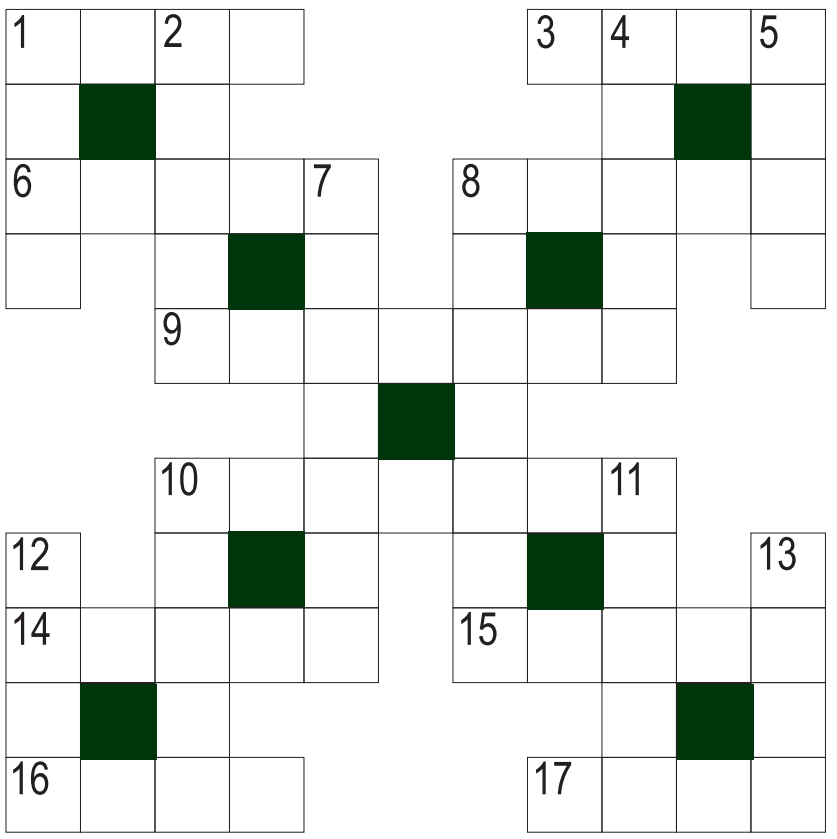

ГОРИЗОНТАЛЬ
1.Город в Египте.
3.Качество товара.
6.Цветочный горшок.
8. Смешной оригинал.
9. Меценат по-новому.
10. Город в США.
14.Приток Днестра.
15.Ужасный запах.
16.Турецкий полицейский.
17.Ликвидация здания.

ВЕРТИКАЛЬ
1.Ступени к самолету.
2.Нитрат серебра.
3.Документ на получение квартиры.
4.Чувство меры.
7.Римский император.
8.... - залог здоровья /пословица/.
10.Вид сорго.
11.Стадо лошадей.
12.Инфекционное заболевание.
13.Отец Аполлона.

ОТВЕТЫ на кроссворд, опубликованный 26.03.15 г.:

По горизонтали: 1.Ирида 4.огласка , 6.душа, 7.Адан, 9.бойга, 10.хвост, 12.офис, 14.баян, 15.конитат, 16.Ахилл.

По вертикали: 1.ирга, 2.иваси, 3.Анка, 4.ошейник, 5.адвокат, 6.добро,8.Натан, 11.алиби, 13.сова, 14.баул.

Чемпионы

Определились чемпионы города по шахматам в традиционном (25-м по счету) шахматном турнире, проходившем нынче с 1 по 25 марта.

В нем участвовали все шахматисты клуба «Ладья», а звание «Чемпионов» получили три победителя, три перворазрядника – **Александр ВИНОГРАДОВ** (именно ему достался переходящий кубок, бывший в том году у Сергея Овчинникова), второе место по количеству очков присуждено **А. М. МАШАЛОВУ**, третье – **А. Н. ШИТОВУ.**

- С 1 апреля, - рассказывает руководитель клуба «Ладья», - стартует турнир в честь Дня Победы. А затем – супертурнир в течение всего летнего сезона. Приходите. Будет интересно!

Г. АНТИПИНА.

Мысли вслух

Моя жена напоминает мне Терминатора — постоянно требует новую одежду и автомобиль.

* * *

При дележе 50:50 некоторые требуют для себя и двоеточие тоже.

* * *

Открыл для себя папку Downloads. Много думал.

* * *

-Счастье это когда те, кто вам не подходят, к вам не подходят.

* * *

Глобальные экономические процессы постепенно сводятся к тому, чтобы с помощью новейших достижений маркетинга и информационных технологий продавать друг другу произведенные в Китае товары.

* * *

Когда я родился, дома никого не было, на кухне лежала записка: "Молоко в холодильнике".

* * *

"Осел, Козел и Косолапый Мишка" - так с легкой подачи Крылова была произведена классификация мужчин.

* * *

Больше знаешь — крепче пьешь.

* * *

Древний девиз «Пришел, увидел, победил!» в наше время трансформировался в «Попытался, испугался, убежал!»

* * *

Переубедить вас мне не удастся, поэтому сразу перейду к оскорблениям.

«ООО «Агропромхимия»

информирует всех заинтересованных лиц о том, что информация об основных показателях финансово-хозяйственной деятельности организации по регулируемому виду деятельности (выработка тепловой энергии) за 4 квартал 2014 года, о тарифе на выработку тепловой энергии на 2015 год размещена в сети Интернет по адресу:

http://www.atalica.ru/zkh/agropromhimiya/agropromhimiya.html (на официальном сайте Администрации Талицкого городского округа в разделе «ЖКХ» - «Управляющие компании»)».

ИГРАЙТЕ ВМЕСТЕ С НАМИ

БЕЛЫЕ ВЫИГРЫВАЮТ

ПОД РЕДАКЦИЕЙ Р. ЯКОВЛЕВА

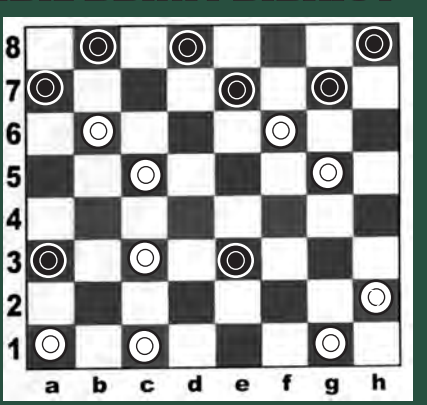

ОТВЕТ НА ЗАДАНИЕ, ОПУБЛИКОВАННОЕ В № 11:
1.dc3 2.c:e3 3. gf2 4.de5 5. e:a3 6.h:f6 e:g5 7.ab4 8.ed2 9.gh4 10.h:f6x

РЕКЛАМА

НОВОСТРОЙКИ
В п. Белоярском и г. Каменск-Уральском
ОТ ЗАСТРОЙЩИКА
1-2-3-х комнатные квартиры от 1 400 000 р.
С ОТДЕЛКОЙ
Иногородним скидки!!! Помощь в переезде!!!
тел.: 8-965-521-71-83, +7 (343) 202-66-11

БУРЕНИЕ И УСТРОЙСТВА СКВАЖИН НА ВОДУ.
Профессиональная бригада
Договор, гарантия, рассрочка.
Насос и шланг в подарок.
Тел.: 8 922 165 62 56,
8 900 197 40 21

ВЕТЕРИНАРНАЯ КЛИНИКА
Сертифицированные лекарства и препараты.
Квалифицированное лечение ваших питомцев.
г. Талица, ул. Ленина, 83.
Тел.: 8 922 118 39 98

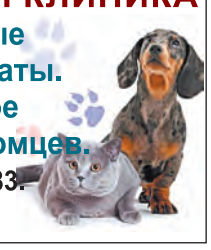

ПШЕНИЦА
ОВЕС
ЯЧМЕНЬ
ГОРОХ
ОТРУБИ (пшеничные, ржаные,гороховые)
КОМБИКОРМ (для птицы, крс, свиней, кроликов, лошадей, овец) (Богданович, Омск, Алтай,)
Дробленая ЗЕРНОСМЕСЬ
ЗЕРНООТХОДЫ (гороховые, пшеничные, ржаные)
СУХАРИ, ХЛЕБ
МУКА 1с, 2с, ржаная, в.с
ДОСТАВКА
Тел.: 8 919 379 93 40

8.04.15, с 13-14ч., в РЕДАКЦИИ ГАЗЕТЫ "СЕЛЬСКАЯ НОВЬ"(ул.Ленина, 88)
СЛУХОВЫЕ АППАРАТЫ от 3000-6500 руб.
ЦИФРОВЫЕ(Швейцария, Дания, Германия)от 8500-11000 руб.
ТРИММЕРНЫЕ точная настройка 8500 руб.
ЗАКАЗ И ВЫЕЗД НА ДОМ ПО ТЕЛ.8-905-877-13-41(бесплатно)
СКИДКИ. ГАРАНТИЯ 1 год.
ТОВАР СЕРТИФИЦИРОВАН,
КОНСУЛЬТАЦИИ СПЕЦИАЛИСТА,ИМЕЮТСЯ ПРОТИВОПОКАЗАНИЯ

ЗАКУПАЕМ КРС, ЛОШАДЕЙ.
Тел.: 8 904 386 38 17

ДРОВА
березовые, осиновые (колотые, неколотые).
Доставка.
Тел.:
8 352 52 3 33 92

ГРУЗОПЕРЕВОЗКИ
«Газель next» (тент.), 16 кубов, до 2 тонн, по УРФо и России».
Тел.: 8 953 609 31 20

СПК «8 Марта» приглашает на работу **техника искусственного осеменения»** крупнорогатого скота.
Полный соц.пакет, з/п сдельная, доставка до места работы или компенсация за проезд.
Тел.: 2-85-13, 5-35-24

5,12,19,25 апреля(каждое воскресенье)
ПРОДАЖА
кур-несушек
кур-молодок
гусят
бройлеров разновозрастных
комбикорм
с 9:00 до 11:00 на рынке г.Талица
с12:00 до 13:00на рынке Байкалово

Требуется торговый представитель.
Опыт и наличие автомобиля обязательно. З/п 22000 р.
Тел.: 8 922 188 75 67

Государственное бюджетное профессиональное образовательное учреждение Свердловской области
«Талицкий лесотехнический колледж им. Н.И.Кузнецова»
Лауреат конкурса «Европейское качество» в номинации «100 лучших ССУЗов России» 2011,2012, 2013 годов
Государственная лицензия: 66Л01 № 0003254 от 19.03.2012г.
Свидетельство о государственной аккредитации: 66А04 № 0000054 от 25.09.2014г.

Отделение подготовки специалистов среднего звена объявляет набор на 2015-2016 учебный год по специальностям:

Очное обучение за счет средств областного бюджета:

КОД	СПЕЦИАЛЬНОСТИ	Сроки обучения на базе 9 классов
38.02.01	«Экономика и бухгалтерский учет»	3г.10м
21.02.05	«Земельно – имущественные отношения»	2г.10м
23.02.04	«Техническая эксплуатация подъемно-транспортных, строительных, дорожных машин и оборудования»	3г.10м
35.02.12	«Садово-парковое и ландшафтное строительство»	3г.10м
08.02.01	«Строительство и эксплуатация зданий и сооружений»	3г.10м

Заочное обучение за счет средств областного бюджета (бесплатное):
08.02.09 «Монтаж, наладка и эксплуатация электрооборудования промышленных и гражданских зданий»
08.02.05 «Строительство и эксплуатация автомобильных дорог и аэродромов»

Заочное обучение с возмещением затрат на обучение (платное):
38.02.01 «Экономика и бухгалтерский учет»
21.02.05 «Земельно – имущественные отношения»

Прием без экзаменов на общедоступной основе
Приемная комиссия: г.Талица, ул. Луначарского, 81. Тел. 8(34371) 2-16-71
E-mail: tallt@mail.ru; Сайт в Интернете: http://tallk.ru; Страница в контакте: http://vk.com/tlk2012

Отделение подготовки квалифицированных рабочих и служащих объявляет набор на 2015-2016 учебный год по профессиям:

Очное обучение за счет средств областного бюджета:

КОД	ПРОФЕССИЯ	Образование	Сроки обучения
38.01.02	«Продавец, контролер- кассир»	11 классов	10м.
19.01.17	«Повар, кондитер»	9 классов	2г. 5м.
23.01.03	«Автомеханик»	9 классов	2г. 5м.

Очное обучение с полным возмещением затрат на обучение (платное)

КОД	ПРОФЕССИЯ	Образование	Сроки обучения
43.01.02	«Парикмахер»	11 классов	10м.

Прием без экзаменов на общедоступной основе
Приемная комиссия: г.Талица, ул. Кузнецова, 73. Тел. 8(34371) 2-14-46
E-mail: tallt@mail.ru; Сайт в Интернете: http://tallk.ru; Страница в контакте: http://vk.com/tlk2012

ИЗВЕЩЕНИЕ
о проведении собрания о согласовании местоположения границ земельного участка

Кадастровым инженером Лешковым Виталием Ивановичем, 620149, г. Екатеринбург, ул. Серафимы Дерябиной, 32 «б», оф.8, ООО «Линия», тел/факс (343) 278-37-90 (91), e-mail: leshkov@linya.ru, квалификационный аттестат № 66-10-129, ведутся кадастровые работы по образованию земельного участка путем раздела земельного участка с кадастровым номером 66:28:0000000:307, расположенного по адресу: **Свердловская область, Талицкий район, на землях колхоза "Чупинский", с сохранением исходного участка в измененных границах.**

Заказчиком кадастровых работ является ООО «Агрофирма «Сельхозпродукт», 623620, Свердловская область, Талицкий район, п. Троицкий, ул. Нахимова, дом 8, телефон 8 (950) 644-04-24.

Собрание заинтересованных лиц по поводу согласования местоположения границ состоится по адресу: 623620, Свердловская область, Талицкий район, п. Троицкий, ул. Нахимова, дом 8,

«05» мая 2015 г. в «13» часов 00 минут.

С проектом межевого плана земельного участка можно ознакомиться по адресу: 620149, г. Екатеринбург, ул. Серафимы Дерябиной, 32 «б», оф. 8, ООО «Линия», тел. (343) 278-37-90 в рабочие дни с 9 до 18 часов.

Возражения по проекту межевого плана и требования о проведении согласования местоположения границ земельных участков на местности принимаются по адресу: 620149, г. Екатеринбург, ул. Серафимы Дерябиной, 32 «б», оф.8, ООО «Линия», тел. (343) 278-37-90 в течение 15 дней с момента публикации.

Смежные земельные участки, с правообладателями которых требуется согласовать местоположение границ: КН 66:28:0000000:306 (Свердловская область, Талицкий район, на землях АОЗТ «Чупинский»), КН 66:28:0000000:68 (Свердловская область, Талицкий район, АОЗТ «Чупинское»).

При проведении согласования местоположения границ при себе необходимо иметь документ, удостоверяющий личность, а также документы о правах на земельный участок

ИЗВЕЩЕНИЕ
о проведении собрания о согласовании местоположения границ земельного участка

Кадастровым инженером Пешковым Виталием Ивановичем, 620102, г. Екатеринбург, ул. Серафимы Дерябиной, 32 «б», оф. 8, тел/факс (343) 278-37-90, e-mail: leshkov@linya.ru, квалификационный аттестат № 66-10-129, ведутся кадастровые работы в отношении земельных участков, выделяемых в счет долей в праве общей долевой собственности на земельный участок КН 66:28:0000000:68 для ведения сельского хозяйства, расположенных по адресу: **Свердловская область, Талицкий район, АОЗТ "Чупинское"**

Заказчиком кадастровых работ является Сельскохозяйственный производственный кооператив «Комсомольский», 623632, Свердловская область, Талицкий район, п. Комсомольский, улица Набережная, дом 1, телефон (34371) 61-2-48.

Собрание заинтересованных лиц по поводу согласования местоположения границ состоится по адресу: 623632, Свердловская область, Талицкий район, п. Комсомольский, улица Набережная, дом 1, 5 мая 2015 г. в 10 часов 30 минут.

С проектом межевого плана земельного участка можно ознакомиться по адресу: 620149, г. Екатеринбург, ул. Серафимы Дерябиной, 32 «б», оф. 8, ООО «Линия», тел.(343) 278-37-90. Возражения по проекту межевого плана и требования о проведении согласования местоположения границ земельных участков на местности принимаются по адресу: 620149, г. Екатеринбург, ул. Серафимы Дерябиной, 32 «б», оф.8, ООО «Линия», тел. (343) 278-37-90 в течение 15 дней с момента публикации.

Смежные земельные участки, с правообладателями которых требуется согласовать местоположение границ: КН 66:28:0000000:306 (Свердловская область, Талицкий район, на землях АОЗТ «Чупинский»), КН 66:28:0000000:307 (Свердловская область, Талицкий район, на землях совхоза "Чупинский") несформированные участки (земли общего пользования, резерв), в кадастровом квартале 66:28:3701001, все местоположением Свердловская обл., Талицкий район. При проведении согласования местоположения границ при себе необходимо иметь документ, удостоверяющий личность, а также документы о правах на земельный участок

СЕЛЬСКАЯ НОВЬ
Газета выходит 1 раз в неделю: четверг
Гл. редактор С. А. Михнова
Отв. секретарь Н.Ю. Стихина
Компьютерный дизайн и верстка Д.Л. Перфильев, Г.И. Шаркова.
Корректор Г. К. Новокрещенова
Время подписания в печать по графику: 13-00, номер подписан: 12-00.

АДРЕС РЕДАКЦИИ: *623640, г. Талица, ул. Ленина, 88*
ЗВОНИТЕ: e-mail: gazeta-sn@mail.ru www.газета-сельская-новь.рф
2-15-73 - редактор Отдел по работе с рекламой: reklama-sn@mail.ru
2-33-99 - бухгалтерия *2-13-73 - обозреватели, отдел писем*
2-11-73 - компьютерный отдел, прием объявлений

Поступившие в редакцию материалы не рецензируются и не возвращаются. Редакция имеет право на письма граждан не отвечать и в инстанции их не посылать, не гарантирует публикацию всех присылаемых материалов. Все рекламируемые товары подлежат обязательной сертификации, все рекламные услуги подлежат лицензированию. За содержание рекламы редакция ответственности не несет, мнение редакции может не совпадать с мнением авторов.

УЧРЕДИТЕЛИ:
Глава Талицкого городского округа,
Дума Талицкого городского округа,
МАУ «Редакция газеты «Сельская новь»,
ИЗДАТЕЛЬ:
МАУ «Редакция газеты «Сельская новь»,
ГАУП СО «Редакция газеты «Сельская новь».
г. Талица, ул. Ленина, 88.

Индекс 53863. Печать офсетная. Объем 0,5 печ. л. Тираж 3600. Заказ 1276/1281. Цена свободная.
Компьютерный набор и верстка сделаны в редакции «СН». Отпечатана в ГУП СО «Монетный щебеночный завод» СП «Березовская типография», по адресу: Свердловская область, г. Березовский, ул. Красных Героев, д. 10.

Газета зарегистрирована в Управлении Федеральной службы по надзору в сфере связи и массовых коммуникаций по Свердловской области от 03 октября 2008 г. Свидетельство ПИ № ТУ66-00084