КОГАЛЫМСКИЙ ВЕСТНИК

№68 (1067)
28.08.2019 г.

0+

ОБЩЕСТВЕННО-ПОЛИТИЧЕСКОЕ ЕЖЕНЕДЕЛЬНОЕ ИЗДАНИЕ

МУНИЦИПАЛЬНЫЕ ПРАВОВЫЕ АКТЫ АДМИНИСТРАЦИИ ГОРОДА КОГАЛЫМА

ОГЛАВЛЕНИЕ

Документ	Стр.
Распоряжение Администрации города Когалыма №161-р от 22 августа 2019 года	1
Решение Думы города Когалыма №315-р от 21 августа 2019 года	1-14
Постановление Администрации города Когалыма №1816 от 21 августа 2019 года	14-16
Постановление Администрации города Когалыма №1817 от 22 августа 2019 года	16-17
Постановление Администрации города Когалыма №1847 от 23 августа 2019 года	17
Постановление Администрации города Когалыма №1848 от 23 августа 2019 года	17-24
Постановление Администрации города Когалыма №1849 от 23 августа 2019 года	24
Постановление Администрации города Когалыма №1850 от 23 августа 2019 года	24
Постановление Администрации города Когалыма №1851 от 23 августа 2019 года	24-25
Постановление Администрации города Когалыма №1852 от 23 августа 2019 года	25
Постановление Администрации города Когалыма №1853 от 23 августа 2019 года	25
Постановление Администрации города Когалыма №1854 от 23 августа 2019 года	25
Постановление Администрации города Когалыма №1855 от 23 августа 2019 года	25
Постановление Администрации города Когалыма №1856 от 23 августа 2019 года	26
Постановление Администрации города Когалыма №1857 от 23 августа 2019 года	26
Постановление Администрации города Когалыма №1858 от 23 августа 2019 года	26
Постановление Администрации города Когалыма №1812 от 21 августа 2019 года	26
Постановление Администрации города Когалыма №1860 от 23 августа 2019 года	27
Сведения о поступлении и расходовании средств избирательных фондов кандидатов	27
Избирательные участки города Когалыма	28

РАСПОРЯЖЕНИЕ АДМИНИСТРАЦИИ ГОРОДА КОГАЛЫМА ХАНТЫ-МАНСИЙСКОГО АВТОНОМНОГО ОКРУГА - ЮГРЫ

От 22 августа 2019 г. *№161-р*

Об утверждении Плана по подготовке и проведению мероприятий, посвященных 100-летию со дня рождения А.Д.Сахарова, в городе Когалыме в 2021 году

В соответствии с Федеральным законом от 06.10.2003 №131-ФЗ «Об общих принципах организации местного самоуправления в Российской Федерации», руководствуясь Распоряжением Президента Российской Федерации от 18.03.2019 №81-рп «О подготовке и проведении мероприятий, посвященных 100-летию со дня рождения А.Д.Сахарова», Уставом города Когалыма, в целях подготовки и проведения мероприятий, посвященных 100-летию со дня рождения А.Д.Сахарова в городе Когалыме в 2021 году:

1.Утвердить:

1.1. План по подготовке и проведению мероприятий, посвященных 100-летию со дня рождения А.Д.Сахарова в городе Когалыме в 2021 году (далее - План) согласно приложению 1 к настоящему распоряжению.

1.2. Состав рабочей группы по подготовке и проведению мероприятий, посвященных 100-летию со дня рождения А.Д.Сахарова, в городе Когалыме в 2021 году согласно приложению 2 к настоящему распоряжению.

2. Опубликовать настоящее распоряжение и приложения к нему в газете «Когалымский вестник» и разместить на официальном сайте Администрации города Когалыма в информационно-телекоммуникационной сети «Интернет» (www.admkogalym.ru).

3. Контроль за выполнением распоряжения возложить на заместителя главы города Когалыма Л.А.Юрьеву.

Н.Н.Пальчиков, глава города Когалыма.

Приложение 1 к распоряжению Администрации города Когалыма от 22.08.2019 №161-р

План по подготовке и проведению мероприятий, посвященных 100-летию со дня рождения А.Д.Сахарова, в городе Когалыме в 2021 году

№ п/п	Наименование мероприятия	Сроки проведения	Ответственные исполнители	Источник финансирования
1.	«Гуманист. Учёный. Гражданин», книжно-иллюстративная выставка	11.05.2021	МБУ «Централизованная библиотечная система»	Без прямых финансовых затрат
2.	«Человек эпохи», дискуссия в дискуссионном читательском клубе «Многоточие»	11.05.2021	МБУ «Централизованная библиотечная система»	Без прямых финансовых затрат
3.	«Мир через полвека», музейная лекция, посвященная 100-летию со дня рождения советского физика-теоретика А.Д.Сахарова	Май 2021	МБУ «Музейно-выставочный центр»	Без прямых финансовых затрат
4.	Классные часы в общеобразовательных организациях	В течении года	Руководители общеобразовательных организаций	Без прямых финансовых затрат

Приложение 2 к распоряжению Администрации города Когалыма от 22.08.2019 №161-р

Состав рабочей группы по подготовке и проведению мероприятий, посвященных 100-летию со дня рождения А.Д.Сахарова, в городе Когалыме в 2021 году

Заместитель главы города Когалыма, курирующий социальную сферу;

Начальник Управления культуры, спорта и молодёжной политики Администрации города Когалыма;

Начальник управления образования Администрации города Когалыма;

Директор Муниципального бюджетного учреждения «Музейно-выставочный центр»;

Директор Муниципального бюджетного учреждения «Централизованная библиотечная система»;

Директор Муниципального автономного учреждения «Культурно-досуговый комплекс «АРТ-Праздник»;

Директор Муниципального автономного учреждения «Молодёжный комплексный центр «Феникс»;

Примечание: В случае отсутствия члена рабочей группы по уважительной причине (отпуск, болезнь, командировка) на совещании рабочей группы участвует штатный заместитель либо работник, на которого возложено исполнение его должностных обязанностей.

РЕШЕНИЕ ДУМЫ ГОРОДА КОГАЛЫМА ХАНТЫ-МАНСИЙСКОГО АВТОНОМНОГО ОКРУГА - ЮГРЫ

От 21 августа 2019 г. *№315-ГД*

О внесении изменений в решение Думы города Когалыма от 25.07.2008 №275-ГД

В соответствии с Градостроительным кодексом Российской Федерации, Федеральным законом от 06.10.2003 №131-ФЗ «Об общих принципах организации местного самоуправления в Российской Федерации», Уставом города Когалыма, рассмотрев представленный проект внесения изменений в генеральный план города Когалыма, разработанный ООО «Логика», учитывая результаты публичных слушаний от 03.08.2019, в целях создания условий для устойчивого развития города Когалыма, Дума города Когалыма РЕШИЛА:

1. Внести в решение Думы города Когалыма от 25.07.2008 №275-ГД «Об утверждении генерального плана города Когалыма» (далее - решение) следующие изменения:

1.1. Часть 1 решения изложить в следующей редакции:

«1. Утвердить генеральный план города Когалыма в составе:

1.1. Положение о территориальном планировании города Когалыма согласно приложению 1 к настоящему решению;

1.2. Карта планируемого размещения объектов местного значения городского округа в области образования, физической культуры и массового спорта, утилизации и переработки бытовых и промышленных отходов, в иных областях в связи с решением вопросов местного значения городского округа согласно приложению 2 к настоящему решению;

1.3. Карта планируемого размещения автомобильных дорог местного значения городского округа согласно приложению 3 к настоящему решению;

1.4. Карта планируемого размещения объектов местного значения городского округа в области электро-, тепло-, газо- и водоснабжения населения, водоотведения, связи согласно приложению 4 к настоящему решению;

1.5. Карта функциональных зон городского округа и границ населенных пунктов, входящих в состав городского округа, согласно приложению 5 к настоящему решению.».

2. Приложения 1 - 5 к решению изложить согласно приложениям 1 - 5 к настоящему решению.

3. Признать утратившими силу:

3.1. приложение 6 к решению Думы города Когалыма от 25.07.2008 №275-ГД «Об утверждении генерального плана города Когалыма»;

3.2. решение Думы города Когалыма от 30.03.2016 №656-ГД «О внесении изменений в решение Думы города Когалыма от 25.07.2008 №275-ГД»;

3.3. решение Думы города Когалыма от 24.09.2018 №216-ГД «О внесении изменений в решение Думы города Когалыма от 25.07.2008 №275-ГД».

4. Администрации города Когалыма в десятидневный срок со дня утверждения генерального плана города Когалыма обеспечить доступ к генеральному плану города Когалыма на официальном сайте Федеральной государственной информационной системы территориального планирования.

5. Опубликовать настоящее решение и приложения к нему в газете «Когалымский вестник».

И.Д.Ельцов, исполняющий обязанности председателя Думы города Когалыма.
Н.Н.Пальчиков, глава города Когалыма.

Приложение 1к решению Думы города Когалыма от 21.08.2019 №315-ГД
Приложение 1 к решению Думы города Когалыма от 25.07.2008 №275-ГД

Положение о территориальном планировании города Когалыма

СОДЕРЖАНИЕ:

ОБЩИЕ ПОЛОЖЕНИЯ 5
1. СВЕДЕНИЯ О ВИДАХ, НАЗНАЧЕНИИ И НАИМЕНОВАНИЯХ ПЛАНИРУЕМЫХ ДЛЯ РАЗМЕЩЕНИЯ ОБЪЕКТОВ МЕСТНОГО ЗНАЧЕНИЯ ГОРОДСКОГО ОКРУГА, ИХ ОСНОВНЫЕ ХАРАКТЕРИСТИКИ, ИХ МЕСТОПОЛОЖЕНИЕ, А ТАКЖЕ ХАРАКТЕРИСТИКИ ЗОН С ОСОБЫМИ УСЛОВИЯМИ ИСПОЛЬЗОВАНИЯ ТЕРРИТОРИЙ В СЛУЧАЕ, ЕСЛИ УСТАНОВЛЕНИЕ ТАКИХ ЗОН ТРЕБУЕТСЯ В СВЯЗИ С РАЗМЕЩЕНИЕМ ДАННЫХ ОБЪЕКТОВ 6
1.1 Объекты местного значения городского округа, планируемые к размещению 6
1.1.1 Размещение объектов социального и культурно-бытового обслуживания населения 6
1.1.1.1 В области образования 6
1.1.1.2 В области физической культуры и массового спорта 7
1.1.1.3 Учреждения культуры и искусства 8
1.1.1.4 Объекты рекреации....9
1.1.1.5 Объекты промышленности....9
1.1.2 Размещение объектов транспортной инфраструктуры 9
1.1.2.1 В области автомобильных дорог местного значения 9
1.1.3 Размещение объектов специального назначения 10
1.1.3.1 Объекты ритуального назначения 10
1.1.4 Размещение объектов инженерной инфраструктуры 10
1.1.4.1 В области водоснабжения населения 11
1.1.4.2 В области водоотведения населения 11
1.1.4.3 В области теплоснабжения населения 12
1.1.4.4 В области электроснабжения населения 12
1.1.4.5 В области газоснабжения населения 13
1.1.4.6 В области обеспечения системой связи 13
1.1.5 Размещение объектов, относящихся к иным областям в связи с решением вопросов местного значения городского округа 13
2. ПАРАМЕТРЫ ФУНКЦИОНАЛЬНЫХ ЗОН, А ТАКЖЕ СВЕДЕНИЯ О ПЛАНИРУЕМЫХ ДЛЯ РАЗМЕЩЕНИЯ В НИХ ОБЪЕКТАХ ФЕДЕРАЛЬНОГО ЗНАЧЕНИЯ, РЕГИОНАЛЬНОГО ЗНАЧЕНИЯ, ОБЪЕКТАХ МЕСТНОГО ЗНАЧЕНИЯ ГОРОДСКОГО ОКРУГА 14
3. КАРТЫ ГРАНИЦ
3.1 Карта (план) границы населенного пункта города Когалым....19
3.2 Карта (план) границы населенного пункта поселок Ортьягун....60

ОБЩИЕ ПОЛОЖЕНИЯ

Настоящее Положение о территориальном планировании (далее по тексту - Положение) муниципального образования Ханты-Мансийского автономного округа - Югры городской округ город Когалым (далее по тексту также - муниципальное образование, городской округ, город Когалым, городской округ город Когалым) подготовлено в соответствии со статьей 23 Градостроительного кодекса Российской Федерации в качестве текстовой части материалов проекта внесения изменений в генеральный план города Когалыма (далее по тексту - генеральный план), содержащей:

1) сведения о видах, назначении и наименованиях планируемых для размещения объектов местного значения городского округа, их основные характеристики, их местоположение (для объектов местного значения, не являющихся линейными объектами, указываются функциональные зоны), а также характеристики зон с особыми условиями использования территорий в случае, если установление таких зон требуется в связи с размещением данных объектов;

2) параметры функциональных зон, а также сведения о планируемых для размещения в них объектах федерального значения, объектах регионального значения, объектах местного значения, за исключением линейных объектов;

3) сведения о границах населенных пунктов (приложение к положению о территориальном планировании).

Территориальное планирование городского округа осуществляется в соответствии с действующим федеральным и окружным законодательством, муниципальными правовыми актами и направлено на комплексное решение задач развития муниципального образования и решение вопросов местного значения, установленных Федеральным законом от 06.10.2003 №131-ФЗ «Об общих принципах организации местного самоуправления в Российской Федерации».

При подготовке генерального плана учтены социально-экономические, демографические и иные показатели развития муниципального образования.

Генеральный план устанавливает:

функциональное зонирование территории городского округа;

границы населенных пунктов г. Когалым, п. Ортьягун, входящих в состав муниципального образования;

характер развития муниципального образования с определением подсистем социально-культурных и общественно-деловых центров на основе перечня планируемых к размещению объектов местного значения;

характер развития сети транспортной, инженерной, социальной и иных инфраструктур.

Генеральный план разработан на расчетный срок до конца 2035 года. Реализация генерального плана городского округа осуществляется путем выполнения мероприятий, которые предусмотрены программами, утвержденными Администрацией города Когалыма и реализуемыми за счет средств местного бюджета, или нормативными правовыми актами Администрации города Когалыма, или в установленном Администрацией города Когалыма порядке решениями главных распорядителей средств местного бюджета, программами комплексного развития систем коммунальной инфраструктуры городского округа и (при наличии) инвестиционными программами организаций коммунального комплекса.

1 Сведения о видах, назначении и наименованиях планируемых для размещения объектов местного значения городского округа, их основные характеристики, их местоположение, а также характеристики зон с особыми условиями использования территорий в случае, если установление таких зон требуется в связи с размещением данных объектов

1.1 Объекты местного значения городского округа, планируемые к размещению

1.1.1 Размещение объектов социального и культурно-бытового обслуживания населения

1.1.1.1 В области образования г. Когалым

дошкольная образовательная организация на 320 мест (зона многоэтажной жилой застройки) - 1 объект;
дошкольная образовательная организация на 240 мест (зона малоэтажной жилой застройки) - 1 объект;
дошкольная образовательная организация на 250 мест (зона малоэтажной жилой застройки) - 1 объект;
дошкольная образовательная организация на 200 мест (зона среднеэтажной жилой застройки) - 1 объект;
дошкольная образовательная организация на 260 мест (зона среднеэтажной жилой застройки) - 1 объект;
дошкольная образовательная организация на 320 мест (зона малоэтажной жилой застройки) - 1 объект;
МБОУ «Средняя общеобразовательная школа №7» на 184 учащихся (зона среднеэтажной жилой застройки) - 1 объект (реконструкция);
общеобразовательная организация с универсальной безбарьерной средой на 1125 учащихся (зона общественно-делового назначения) - 1 объект;
общеобразовательная организация на 1400 учащихся (зона многоэтажной жилой застройки) - 1 объект;
общеобразовательная организация на 875 учащихся (зона многоэтажной жилой застройки) - 1 объект;
общеобразовательная (начальная) организация на 400 учащихся (зона малоэтажной жилой застройки) - 1 объект;
общеобразовательная организация с универсальной безбарьерной средой на 1125 учащихся (зона многоэтажной жилой застройки) - 1 объект;
общеобразовательная организация на 1000 учащихся с плавательным бассейном (зона среднеэтажной жилой застройки) - 2 объекта;
дом детского творчества на 200 мест (зона малоэтажной жилой застройки) - реконструкция, 1 объект;
центр технического творчества на 425 мест (зона общественно-делового назначения) - 1 объект.
организация дополнительного образования на 200 мест (зона общественно-делового назначения) - 1 объект;

организация дополнительного образования на 250 мест (зона общественно-делового назначения) - 1 объект;
организация дополнительного образования на 300 мест (зона общественно-делового назначения) - 2 объекта;
организация дополнительного образования на 620 мест (зона общественно-делового назначения) - 1 объект;
детско-юношеская спортивная школа на 870 мест (зона общественно-делового назначения) - 1 объект;
организация дополнительного образования на 550 мест (зона общественно-делового назначения) - 2 объекта;
организация дополнительного образования - музыкальная школа (зона многоэтажной жилой застройки) - 1 объект;
организация профессионального образования - образовательный центр (зона общественно-делового назначения) - 1 объект.

1.1.1.2 В области физической культуры и массового спорта г. Когалым

физкультурно-спортивный зал на 1080 кв. м площади пола (зона общественно-делового назначения) - 1 объект;
физкультурно-спортивный зал на 1200 кв. м площади пола (зона общественно-делового назначения) - 1 объект;
физкультурно-спортивный зал на 1080 кв. м площади пола (зона общественно-делового назначения)- 1 объект;
физкультурно-спортивный зал на 1080 кв. м площади пола (зона общественно-делового назначения) - 1 объект;
физкультурно-спортивный зал на 2160 кв. м площади пола (зона общественно-делового назначения) - 1 объект;
физкультурно-спортивный зал на 1080 кв. м площади пола (зона общественно-делового назначения) - 2 объекта;
физкультурно-спортивный зал на 1656 кв. м площади пола (зона общественно-делового назначения) - 1 объекта;
физкультурно-спортивный зал на 1080 кв. м площади пола (зона общественно-делового назначения) - 1 объекта;
универсальный спортивный комплекс на 4900 кв. м площади пола (зона общественно-делового назначения) - 1 объект;
плавательный бассейн на 250 кв. м зеркала воды (зона общественно-делового назначения) - 1 объект;
плавательный бассейн на 375 кв. м зеркала воды (зона общественно-делового назначения) - 1 объект;
плавательный бассейн на 250 кв. м зеркала воды (зона общественно-делового назначения) - 1 объект;
плавательный бассейн на 314 кв. м зеркала воды (зона общественно-делового назначения) - 1 объект;
спортивная площадка на 646 кв. м (зона многоэтажной жилой застройки) - 1 объект;
спортивная площадка на 3035 кв. м (зона многоэтажной жилой застройки) - 1 объект;
спортивная площадка на 364 кв. м площади пола (зона озелененных территорий общего пользования) - 2 объекта;
спортивная площадка на 1125 кв. м (зона общественно-делового назначения) - 1 объект;
спортивная площадка на 2000 кв. м (зона озелененных территорий общего пользования) - 1 объект;
спортивная площадка на 6700 кв. м (зона общественно-делового назначения) - 1 объект;
стадион на 7140 кв. м (зона общественно-делового назначения) - 1 объект;
крытая спортивная площадка на 1500 кв. м (зона общественно-делового значения) - 1 объект;
спортивная площадка на 2100 кв. м (зона многоэтажной жилой застройки) - 1 объект;
спортивная площадка на 2400 кв. м (зона озелененных территорий общего пользования) - 1 объект;
спортивная площадка на 2950 кв. м (зона среднеэтажной жилой застройки) - 1 объект;
крытая спортивная площадка на 1000 кв. м (зона общественно-делового назначения) - 1 объект;
спортивная площадка на 4000 кв. м (зона многоэтажной жилой застройки) - 1 объект;
спортивная площадка на 7200 кв. м (зона общественно-делового назначения) - 1 объект;
спортивная площадка на 10400 кв. м (зона среднеэтажной жилой застройки) - 1 объект;
спортивная площадка на 10950 кв. м (зона общественно-делового назначения) - 1 объект;
крытый теннисный корт (зона общественно-делового назначения) - 1 объект;
футбольный манеж (зона общественно-делового назначения) - 1 объект.

1.1.1.3 Учреждения культуры и искусства г. Когалым

юношеская библиотека (зона общественно-делового назначения) - 1 объект;
общедоступная библиотека (зона общественно делового значения) - 1 объект;
филиал Государственного академического Малого театра России (зона общественно делового значения) - 1 объект;
учреждение культуры клубного типа на 880 мест (зона общественно-делового назначения) - 1 объект;
общедоступная библиотека (зона общественно-делового назначения) - 1 объект;
общедоступная библиотека (зона общественно-делового назначения) - 2 объекта;
детская библиотека (зона общественно-делового назначения) - 1 объекта;
общедоступная библиотека (зона общественно-делового назначения) - 1 объект;
музей (зона общественно-делового назначения) - 1 объект.

1.1.1.4 Объекты рекреации г. Когалым

парк Галактика (зона общественно-делового назначения) - 1 объект;
сад тропических лесов (зона общественно делового значения) - 1 объект.

1.1.1.5 Объекты промышленности г. Когалым

карьер к образовательному центру (зона производственного и коммунально-складского назначения) - 1 объект.

1.1.2 Размещение объектов транспортной инфраструктуры

1.1.2.1 В области автомобильных дорог местного значения Город Когалым

В целях развития транспортной инфраструктуры города Когалыма предлагаются к размещению:
автомобильные дороги общего пользования местного значения городского округа, соответствующие классу «обычная автомобильная дорога», IV категории, с капитальным типом дорожной одежды и асфальтобетонным покрытием, общей протяженностью 1,0 км;
автомобильные дороги общего пользования местного значения городского округа, соответствующие классу «обычная автомобильная дорога», IV категории, с капитальным типом дорожной одежды и асфальтобетонным покрытием, общей протяженностью 0,9 км (реконструкция).

г. Когалым

Для обеспечения безопасности, бесперебойности и удобства транспортного сообщения внутри населенных пунктов предлагается реконструкция и строительство улиц и дорог.

Таблица 1 Основные показатели проектируемой улично-дорожной сети г. Когалыма

Показатели проектируемой улично-дорожной сети	Протяженность УДС, км
Общая протяженность улично-дорожной сети, в том числе:	81,7
Протяженность магистральных улиц и дорог,	33,0
в том числе по категориям:	
- магистральные дороги регулируемого движения	13,7
- магистральные улицы общегородского значения	2,6
- магистральные улицы районного значения	16,7
Протяженность улиц и дорог местного значения,	48,7
в том числе по категориям:	
- улицы и дороги местного значения	40,0
- проезды	8,7

Решениями проекта внесения изменений в генеральный план в составе магистральной дороги регулируемого движения, соединяющей пр-т Шмидта и пр-т Нефтяников, предусматривается строительство моста через р. Ингу-Ягун.
В целях совершенствования общественного транспорта и обеспечения нормативной дальности пешеходных подходов в г. Когалыме проектными решениями предусмотрена реконструкция 3 остановок автобуса и строительство 39 остановочных пунктов общественного транспорта.
Для обеспечения легкового автотранспорта объектами дорожного сервиса предлагается к размещению:
автозаправочная станция, мощностью 6 топливораздаточных колонок (зона общественно - делового назначения) - 1 объект, санитарно-защитная зона 100 м;
автозаправочная станция, мощностью 6 топливораздаточных колонок (зона объектов транспортной инфраструктуры) - 1 объект, санитарно-защитная зона 100 м.

п. Ортъягун

На территории п. Ортъягун реконструкция и строительство улиц и дорог, а также размещение объектов транспортной инфраструктуры не предусмотрено.

1.1.3 Размещение объектов специального назначения

1.1.3.1 Объекты ритуального назначения г. Когалым

Кладбище (зона ритуального назначения) - 1 объект, реконструкция, санитарно-защитная зона 300 метров.

1.1.4 Размещение объектов инженерной инфраструктуры

Учитывая прогнозы изменения численности населения и существующее состояние объектов инженерной инфраструктуры для развития системы инженерного обеспечения предусмотрено размещение следующих объектов местного значения городского округа.

1.1.4.1 В области водоснабжения населения г. Когалым

магистральные водопроводные сети диаметром 160-315 мм, протяженностью 19,4 км;
магистральные водопроводные сети диаметром 110-400 мм, протяженностью 4,45 км, реконструкция.

1.1.4.2 В области водоотведения населения г. Когалым

КНС-2 производительностью 1000 куб. м/сут (зона малоэтажной жилой застройки) - 1 объект, санитарно-защитная зона 20 м;
КНС-4 производительностью 1000 куб. м/сут (зона малоэтажной жилой застройки) - 1 объект, санитарно-защитная зона 20 м;
КНС-1 СКК производительностью 4600 куб. м/сут (зона общественно-делового назначения) - 1 объект;
КНС-9 производительностью 1500 куб. м/сут (зона природных территорий, не покрытых лесом и кустарником) - 1 объект;
КНС-7 СМП производительностью 8900 куб. м/сут (зона общественно-делового назначения) - 1 объект;
КНС производительностью 3600 куб. м/сут (зона общественно-делового назначения) - 1 объект, санитарно-защитная зона 20 м;
КОС производительностью до 22500 куб. м/сут (зона инженерной инфраструктуры) - 1 объект, реконструкция, санитарно-защитная зона 300 м;
ГКНС (зона общественно-делового назначения) - 1 объект, реконструкция, санитарно-защитная зона 20 м;
КНС-частный сектор (зона индивидуальной жилой застройки) - 1 объект, реконструкция, санитарно-защитная зона 20 м;
КНС-1 город (зона озелененных территорий общего пользования) - 1 объект, реконструкция, санитарно-защитная зона 20 м;
КНС-2 город (зона среднеэтажной жилой застройки) - 1 объект, реконструкция, санитарно-защитная зона 20 м;
КНС-3 город (зона общественно-делового назначения) - 1 объект, реконструкция, санитарно-защитная зона 20 м;
КНС-6 город (зона инженерной инфраструктуры) - 1 объект, реконструкция, санитарно-защитная зона 20 м;
КНС-10 город (зона многоэтажной жилой застройки) - 1 объект, реконструкция, санитарно-защитная зона 20 м;
КНС-1 северная (зона производственного и коммунально-складского назначения) - 1 объект, реконструкция, санитарно-защитная зона 20 м;
КНС-2 северная (зона городских лесов) - 1 объект, реконструкция, санитарно-защитная зона 20 м;
КНС-3 северная (зона городских лесов) - 1 объект, реконструкция, санитарно-защитная зона 20 м;
КНС-водозабор (зона природных территорий, не покрытых лесом и кустарником) - 1 объект, реконструкция, санитарно-защитная зона 20 м;
КНС-3 восточная промзона (зона природных территорий, не покрытых лесом и кустарником) - 1 объект, реконструкция, санитарно-защитная зона 20 м;
КНС-УНИР (зона производственного и коммунально-складского назначения) - 1 объект, реконструкция, санитарно-защитная зона 20 м;
КНС-1 (зона общественно-делового назначения) - 1 объект, реконструкция, санитарно-защитная зона 20 м;
КНС-3 (зона малоэтажной жилой застройки) - 1 объект, реконструкция, санитарно-защитная зона 20 м;
КНС-5 (зона малоэтажной жилой застройки) - 1 объект, реконструкция, санитарно-защитная зона 20 м;
магистральные сети водоотведения диаметром 160-800 мм, протяженностью 8,2 км;
магистральные сети водоотведения диаметром 150-600 мм, протяженностью 15,4 км, реконструкция.

1.1.4.3 В области теплоснабжения населения г. Когалым

котельная мощностью 72 МВт (61,9 Гкал/ч) (зона инженерной инфраструктуры) - 1 объект;
котельная мощностью 3,44 Гкал/ч (зона общественно-делового назначения) - 1 объект;
котельная ВКГМ мощностью 32,5 Гкал/ч (зона инженерной инфраструктуры) - 1 объект, реконструкция;
котельная БПО мощностью 9,0 Гкал/ч (зона производственного и коммунально-складского назначения) - 1 объект, реконструкция;
котельная КСАТ мощностью 10,0 Гкал/ч (зона производственного и коммунально-складского назначения) - 1 объект, реконструкция;
магистральные тепловые сети диаметром 159-530 мм, протяженностью 4,98 км, охранная зона 3 м;
магистральные тепловые сети диаметром 159-426 мм, протяженностью 2,74 км - реконструкция, охранная зона 3 м.

1.1.4.4 В области электроснабжения населения г. Когалым

ПС 35/6 кВ «СКК» (зона инженерной инфраструктуры) - 1 объект, охранная зона 15 м;
ПС 35/6 кВ №35 «Поселковая» (зона инженерной инфраструктуры) - 1 объект, охранная зона 15 м;
кабельные ЛЭП 35 кВ общей протяженностью 0,7 км, охранная зона 15 м.
1.1.4.5 В области газоснабжения населения г. Когалым
пункт редуцирования газа (зона природных территорий, не покрытых лесом и кустарником) - 6 объектов, охранная зона 10 метров;
пункт редуцирования газа (зона природных территорий, покрытых лесом и кустарником) - 1 объект, охранная зона 10 метров;
пункт редуцирования газа (зона улично-дорожной сети) - 5 объектов, охранная зона 10 метров;
пункт редуцирования газа (зона индивидуальной жилой застройки) - 1 объект, охранная зона 10 метров;
газораспределительный пункт (зона индивидуальной жилой застройки) - 3 объекта, охранная зона 10 метров;
газопровод среднего давления диаметром 110-500 мм, протяжённостью 18,00 км, охранная зона 3 метра.

1.1.4.6 В области обеспечения системой связи г. Когалым

- кабельная канализация связи (для прокладки ВОЛС) протяженностью 6,6 км

1.1.5 Размещение объектов, относящихся к иным областям в связи с решением вопросов местного значения городского округа г. Когалым первый этап (до 2020 г.):

инвестиционная площадка в сфере развития агропромышленного комплекса площадью 3,5 га (зона производственного и коммунально-складского назначения) - 1 объект;
инвестиционная площадка в сфере развития строительного комплекса площадью 0,4 га (зона производственного и коммунально-складского назначения) - 1 объект;
инвестиционная площадка в сфере развития туризма и рекреации площадью 6,9 га (зона объектов, туризма и санаторно-курортного лечения) - 1 объект.

2. Параметры функциональных зон, а также сведения о планируемых для размещения в них объектах федерального значения, регионального значения, объектах местного значения ГОРОДСКОГО ОКРУГА

№	Наименование функциональной зоны	Площадь, га	Максимальная этажность застройки	Максимально допустимая плотность застройки кв.м\га
1	**Жилого назначения,** в том числе:	**463,8**		
1.1	***многоэтажной жилой застройки***	***113,5***	***16***	***2100***
	объекты местного значения городского округа			
	г. Когалым			
	дошкольная образовательная организация на 320 мест - 1 объект			
	общеобразовательная организация с универсальной безбарьерной средой на 1125 учащихся - 1 объект			
	общеобразовательная организация на 1400 учащихся - 1 объект			
	спортивная площадка на 646 кв. м - 1 объект			
	спортивная площадка на 3035 кв. м - 1 объект			
	спортивная площадка на 2100 кв. м - 1 объект			
	спортивная площадка на 4000 кв. м - 1 объект			
	КНС-10 город - 1 объект, реконструкция			
	организация дополнительного образования - музыкальная школа - 1 объект			
1.2	***среднеэтажной жилой застройки***	***122,1***	***8***	***2150***
	объекты местного значения городского округа			
	г. Когалым			
	дошкольная образовательная организация на 200 мест - 1 объект			
	дошкольная образовательная организация на 260 мест - 1 объект			
	МБОУ «Средняя общеобразовательная школа №7» на 184 учащихся - 1 объект (реконструкция);			
	общеобразовательная организация на 1000 учащихся с плавательным бассейном - 2 объекта			
	спортивная площадка на 2950 кв. м - 1 объект			
	спортивная площадка на 10400 кв. м - 1 объект			
	КНС-2 город - 1 объект, реконструкция			
1.3	***малоэтажной жилой застройки***	***91,0***	***3***	***3300***
	объекты местного значения городского округа			
	г. Когалым			
	дошкольная образовательная организация на 240 мест - 1 объект			
	дошкольная образовательная организация на 250 мест - 1 объект			
	дошкольная образовательная организация на 320 мест - 1 объект			
	общеобразовательная организация на 875 учащихся - 1 объект			
	общеобразовательная (начальная) организация на 400 учащихся - 1 объект			
	организация дополнительного образования (дом детского творчества) на 200 мест - 1 объект (реконструкция)			
	КНС-2 поселок производительностью 1000 м3/сут - 1 объект			
	КНС-3 поселок - 1 объект, реконструкция			
	КНС-4 поселок производительностью 1000 м3/сут - 1 объект			
	КНС-5 поселок - 1 объект, реконструкция			
	объекты регионального значения			
	г. Когалым			
	поликлиника на 250 посещений в смену - 1 объект, реконструкция			
1.4	***индивидуальной жилой застройки***	***137,2***	***3***	***2400***
	объекты местного значения городского округа			
	г. Когалым			
	КНС-частный сектор - 1 объект, реконструкция			
	пункт редуцирования газа-1 объект			
2	**Общественно-делового назначения**	**253,0**	3	3900
	объекты местного значения городского округа			
	г. Когалым			
	Центр технического творчества на 425 мест - 1 объект,			
	общеобразовательная организация с универсальной безбарьерной средой на 1125 учащихся - 1 объект			
	организация дополнительного образования на 200 мест - 1 объект			
	организация дополнительного образования на 250 мест - 1 объект			
	организация дополнительного образования на 300 мест - 1 объект			
	организация дополнительного образования на 620 мест - 1 объект			
	детско-юношеская спортивная школа на 870 мест - 1 объект			
	организация дополнительного образования на 550 мест - 1 объект			
	плавательный бассейн на 250 кв. м зеркала воды - 1 объект			
	плавательный бассейн на 375 кв. м зеркала воды - 1 объект			
	плавательный бассейн на 250 кв. м зеркала воды - 1 объект			
	плавательный бассейн на 314 кв. м зеркала воды - 1 объект			
	физкультурно-спортивный зал на 1080 кв. м площади пола - 6 объектов			
	физкультурно-спортивный зал на 1200 кв. м площади пола - 1 объект			
	физкультурно-спортивный зал на 2160 кв. м площади пола - 1 объект			
	физкультурно-спортивный зал на 1656 кв. м площади пола - 1 объект			
	универсальный спортивный комплекс на 4900 кв. м площади пола - 1 объект			
	крытая спортивная площадка на 1000 кв. м - 1 объект			
	крытая спортивная площадка на 1500 кв. м - 1 объект			
	спортивная площадка на 1125 кв. м - 1 объект			
	спортивная площадка на 6700 кв. м - 1 объект			
	стадион на 7140 кв. м - 1 объект			
	спортивная площадка на 7200 кв. м - 1 объект			
	спортивная площадка на 10950 кв. м - 1 объект			
	учреждение культуры клубного типа на 880 мест - 1 объект			

№	Наименование функциональной зоны	Площадь, га	Максимальная этажность застройки	Максимально допустимая плотность застройки кв.м\га
	филиал Государственного академического Малого театра России - 1 объект			
	музей - 1 объект			
	детская библиотека - 1 объект			
	общедоступная библиотека - 5 объектов			
	юношеская библиотека - 1 объект			
	КНС-1 СКК производительностью 4600 м3/сут - 1 объект			
	КНС производительностью 3600 м3/сут - 1 объект			
	КНС-3 город - 1 объект, реконструкция			
	ГКНС - 1 объект, реконструкция			
	КНС-1 поселок - 1 объект, реконструкция			
	КНС-7 СМП производительностью 8900 м3/сут - 1 объект			
	котельная мощностью 3,44 Гкал/ч- 1 объект			
	автозаправочная станция мощностью 6 топливораздаточных колонок - 1 объект			
	организация дополнительного образования - образовательный центр - 1 объект			
	крытый теннисный корт - 1 объект			
	футбольный манеж - 1 объект			
	парк Галактика - 1 объект			
	сад тропических лесов - 1 объект			
	объекты регионального значения			
	г. Когалым			
	больница на 692 койки - 1 объект			
3	**Производственного и коммунально-складского назначения**	**642,2**	-	-
	объекты местного значения городского округа			
	г. Когалым			
	котельная БПО мощностью 9,0 Гкал/ч - 1 объект, реконструкция			
	котельная КСАТ мощностью 10,0 Гкал/ч - 1 объект, реконструкция			
	КНС-1 северная - 1 объект, реконструкция			
	КНС-УНИР - 1 объект, реконструкция			
	инвестиционная площадка в сфере развития агропромышленного комплекса площадью 3,5 га - 1 объект			
	инвестиционная площадка в сфере развития строительного комплекса площадью 0,4 га - 1 объект			
	карьер к образовательному центру - 1 объект			
4	**Инженерной инфраструктуры**	**163,8**	-	-
	объекты местного значения городского округа			
	г. Когалым			
	ПС 35/6 кВ «СКК» - 1 объект			
	ПС 35/6 кВ №35 «Поселковая» - 1 объект, реконструкция			
	котельная мощностью 72 МВт (61,9 Гкал/ч) - 1 объект			
	котельная ВКГМ мощностью 32,5 Гкал/ч - 1 объект, реконструкция			
	КНС-6 город - 1 объект, реконструкция			
	КОС производительностью до 22500 м3/сут - 1 объект, реконструкция			
	объекты регионального значения			
	город Когалым			
	ПС 110/6 кВ «Орт-Ягун» - 1 объект, реконструкция			
	г. Когалым			
	ПС 110/35/10 кВ «Инга» - 1 объект, реконструкция			
	ПС 110/35/10 кВ «Южная» - 1 объект, реконструкция			
	антенно-мачтовое сооружение (телевизионный ретранслятор) - 1 объект			
	объекты федерального значения городского округа			
	г. Когалым			
	Головная перекачивающая станция (ГПС) ЛПДС «Апрельская», реконструкция - 1 объект			
5	**Транспортной инфраструктуры,** в том числе:	**876,3**	-	-
5.1	***объектов транспортной инфраструктуры***	***402,6***	-	-
	объекты местного значения городского округа			
	г. Когалым			
	АЗС мощностью 6 топливораздаточных колонок - 1 объект			
	объекты регионального значения			
	г. Когалым			
	аэропорт (реконструкция) - 1 объект			
5.2	***улично-дорожной сети***	***473,7***	-	-
	объекты местного значения городского округа			
	г. Когалым			
	пункт редуцирования газа-5 объектов			
6	**Рекреационная,** в том числе:	***10822,8***	-	-
6.1	***объектов отдыха, туризма и санаторно-курортного лечения***	***8,8***	-	-
	объекты местного значения городского округа			
	г. Когалым			
	Инвестиционная площадка в сфере развития туризма и рекреации площадью 6,9 га - 1 объект			
6.2	***озелененных территорий общего пользования***	***130,6***	-	-
	объекты местного значения городского округа			
	г. Когалым			
	спортивная площадка на 364 кв. м - 2 объекта			
	спортивная площадка на 2000 кв. м - 1 объект			
	спортивная площадка на 2400 кв. м - 1 объект			
	КНС-1 город - 1 объект, реконструкция			
6.3	***городских лесов***	***10685,2***	-	-
	объекты местного значения городского округа			
	г. Когалым			
	КНС-2 северная - 1 объект, реконструкция			
	КНС-3 северная - 1 объект, реконструкция			
7	**Сельскохозяйственного использования,** в том числе:	**433,6**	-	-
7.1	***сельскохозяйственных угодий***	***16,9***	-	-
7.2	***объектов сельскохозяйственного назначения***	***11,0***	-	-
7.3	***ведения дачного хозяйства, садоводства, огородничества***	***405,7***	-	-
8	**Специального назначения,** в том числе:	**30,2**	-	-
8.1	***ритуального назначения***	***10,1***	-	-
	объекты местного значения городского округа			
	г. Когалым			
	кладбище - 1 объект, реконструкция			
8.2	***складирования и захоронения отходов***	***20,1***	-	-
	объекты регионального значения			
	город Когалым			
	межмуниципальный полигон ТБО - 1 объект			
9	**Акваторий**	**1936,54**	-	-
10	**Природного ландшафта**, в том числе:	**4250,2**	-	-
10.1	***природных территорий, не покрытых лесом и кустарником***	***2504,6***	-	-
	объекты местного значения городского округа			
	г. Когалым			
	пункт редуцирования газа - 6 объектов; газораспределительный пункт - 3 объекта			
	КНС-3 восточная промзона - 1 объект, реконструкция			
	КНС-водозабор - 1 объект, реконструкция			
	КНС-9 производительностью 1500 м3/сут - 1 объект			
10.2	***защитного озеленения***	***10,2***	-	-
10.3	***территорий, покрытых лесом и кустарником***	***995,7***	-	-
	объекты местного значения городского округа			
	г. Когалым			
	пункт редуцирования газа - 1 объект			
10.4	***заболоченных территорий***	***739,7***	-	-
11	**Добычи полезных ископаемых**	***223,0***	-	-

3. Карты границ

3.1 Карта (план)
границы населенного пункта города Когалыма

Всего листов _____

КАРТА (ПЛАН)

границы населенного пункта город Когалым

Титульный лист

1. Сведения о заказчике землеустроительных работ:
О физическом лице:
Фамилия, имя, отчество (отчество указывается при наличии) – _____

О юридическом лице, органе государственной власти, органе местного самоуправления:
Полное наименование **Муниципальное казенное учреждение Администрация города Когалыма**

Страна регистрации (инкорпорации) (указывается в отношении иностранного юридического лица) _____ –
Фамилия и инициалы уполномоченного представителя, его должность, реквизиты доверенности (если представитель действует по доверенности) **Пальчиков Николай Николаевич, глава города Когалым, на основании Устава**

Подпись _____ **Пальчиков Н.Н.** | Дата «___» _____ 2018 г.

Место для оттиска печати заказчика

2. Сведения об исполнителе землеустроительных работ:
Об индивидуальном предпринимателе:
Фамилия, имя, отчество (отчество указывается при наличии)
_____ –
Идентификационный номер налогоплательщика – _____
Контактный телефон и почтовый адрес – _____
Номер квалификационного аттестата кадастрового инженера (если исполнителем является кадастровый инженер) – _____
О юридическом лице:
Полное наименование **Открытое акционерное общество СибНИИградостроительства**
Основной государственный регистрационный номер **1095406001140**
Контактный телефон и почтовый адрес **тел.8 (383) 325-41-95, г. Новосибирск, ул. Некрасова 54, оф. 504**
Фамилия и инициалы уполномоченного представителя юридического лица, его должность, реквизиты доверенности (если представитель действует по доверенности)
Казакевич Е.А., исполнительный директор, доверенность №1 дата выдачи 09.01.2018 г.
Сведения о кадастровом инженере **Волегжанина Татьяна Валерьевна, номер квалификационного аттестата 86-10-6**

Подпись _____ Дата «01» 02 2018 г.

Место для оттиска печати лица, составившего карту (план) границы населенного пункта

Кадастровый инженер Россия г. Новосибирск Волегжанина Татьяна Валерьевна СНИЛС 047-436-872-83 Квалификационный аттестат 86-10-6

Лист № 2

КАРТА (ПЛАН)

границы населенного пункта город Когалым
(наименование объекта землеустройства)

Титульный лист

3. Сведения о согласовании карты (плана) границы населенного пункта:
Полное наименование органа (организации), с которым осуществляется согласование, фамилия и инициалы уполномоченного лица, его должность без согласования
Реквизиты письма (дата и номер, если согласование оформлено в виде письма) _____

Подпись _____ | Дата «___» _____ ____г.

Место для оттиска печати органа (организации), с которым осуществляется согласование

4. Информация о передаче карты (плана) границы населенного пункта в государственный фонд данных, полученных в результате проведения землеустройства:
Регистрационный N _____
Дата передачи _____
без согласования
(наименование органа (организации), осуществляющего хранение землеустроительной документации)

Лист № 3

КАРТА (ПЛАН)

границы населенного пункта город Когалым
(наименование объекта землеустройства)

N п.п	Содержание	Номера листов
1	2	3
1.	Основания для проведения землеустроительных работ и исходные данные	4
2.	Сведения о границе населенного пункта	5
3.	Сведения о местоположении границ населенного пункта	6
4.	План границ населенного пункта	24
5.	Приложения	42
	Решение Думы города Когалыма № 656-ГД от 30.03.2016 г.	
	Решение Думы города Когалыма № 275-ГД от 25.07.2008 г.	

Лист № 4

КАРТА (ПЛАН)

границы населенного пункта город Когалым
(наименование объекта землеустройства)

Основания для проведения землеустроительных работ и исходные данные

Перечень документов

N п.п	Наименование и реквизиты документа	Сведения об органе (организации), подготовившем или принявшем документ
1	2	3
1.	Решение Думы города Когалыма № 275-ГД от 25.07.2008 г.	Дума города Когалыма
2.	Решение Думы города Когалыма № 656-ГД от 30.03.2016г.	Дума города Когалыма
3.	Муниципальный контракт № 0187300013717000265 от 27.12.2017г.	Муниципальное казенное учреждение Администрация города Когалыма
4.	Кадастровые планы территории города Когалыма в количестве 80-ти штук (кадастровый район 86:17), декабрь 2017 года	Филиал ФГБУ «ФКП» по ХМАО-Югре
5.	Снимки спутника WorldView2 от 02.06.2017 г., масштаб 1 : 2000 (преобразованые из системы координат WGS-84 в МСК-86 зона 3)	Открытой источник yandex.ru.

Лист № 5

КАРТА (ПЛАН)

границы населенного пункта город Когалым

(наименование объекта землеустройства)

Сведения об объекте землеустройства

N п.п	Характеристики границы населенного пункта	Описание характеристик
1	2	3
1.	Местоположение границы населенного пункта	Тюменская область, ХМАО-Югра, город Когалым
2.	Площадь населенного пункта +/- величина погрешности определения площади (Р +/- Дельта Р)	15459.55 га ± 0.44 га
3.	Иные характеристики границы населенного пункта	–

Лист № 6

1. Система координат МСК86, 3 зона

2. Сведения о характерных точках границ населенного пункта

Обозначение характерных точек границ	Координаты, м		Метод определения координат и средняя квадратическая погрешность положения характерной точки (Mt), м	Описание закрепления точки
	X	Y		
1	2	3	4	5
1	1105369.52	3618938.13	Картометрический метод, 0.10	–
2	1105549.32	3619089.32	Картометрический метод, 0.10	–
3	1106839.72	3619897.75	Картометрический метод, 0.10	–
4	1106868.05	3619914.99	Картометрический метод, 0.10	–
5	1107011.02	3619956.62	Картометрический метод, 0.10	–
6	1107177.09	3620120.65	Картометрический метод, 0.10	–
7	1107200.31	3620120.40	Картометрический метод, 0.10	–
8	1107279.58	3620117.67	Картометрический метод, 0.10	–
9	1107297.45	3620138.49	Картометрический метод, 0.10	–
10	1107338.81	3620171.54	Картометрический метод, 0.10	–
11	1107420.94	3620205.23	Картометрический метод, 0.10	–
12	1107472.29	3620217.81	Картометрический метод, 0.10	–
13	1107510.41	3620232.99	Картометрический метод, 0.10	–
14	1107548.67	3620250.87	Картометрический метод, 0.10	–
15	1107568.16	3620271.90	Картометрический метод, 0.10	–
16	1107578.97	3620289.33	Картометрический метод, 0.10	–
17	1107578.15	3620315.30	Картометрический метод, 0.10	–
18	1107565.69	3620349.41	Картометрический метод, 0.10	–
19	1107534.58	3620402.79	Картометрический метод, 0.10	–
20	1107512.34	3620430.94	Картометрический метод, 0.10	–
21	1107467.89	3620470.51	Картометрический метод, 0.10	–
22	1107439.38	3620508.27	Картометрический метод, 0.10	–
23	1107415.96	3620567.80	Картометрический метод, 0.10	–
24	1107419.23	3620606.60	Картометрический метод, 0.10	–
25	1107436.98	3620635.62	Картометрический метод, 0.10	–
26	1107482.00	3620678.72	Картометрический метод, 0.10	–
27	1107550.31	3620723.26	Картометрический метод, 0.10	–
28	1107566.79	3620746.54	Картометрический метод, 0.10	–
29	1107566.65	3620767.68	Картометрический метод, 0.10	–
30	1107553.62	3620784.69	Картометрический метод, 0.10	–
31	1107538.90	3620793.87	Картометрический метод, 0.10	–
32	1107520.33	3620797.02	Картометрический метод, 0.10	–
33	1107497.52	3620797.36	Картометрический метод, 0.10	–
34	1107477.90	3620790.75	Картометрический метод, 0.10	–
35	1107454.09	3620773.81	Картометрический метод, 0.10	–
36	1107441.59	3620758.56	Картометрический метод, 0.10	–
37	1107428.77	3620736.52	Картометрический метод, 0.10	–
38	1107414.61	3620713.44	Картометрический метод, 0.10	–
39	1107398.89	3620698.34	Картометрический метод, 0.10	–
40	1107374.14	3620693.46	Картометрический метод, 0.10	–
41	1107353.23	3620696.01	Картометрический метод, 0.10	–
42	1107337.49	3620713.05	Картометрический метод, 0.10	–
43	1107330.98	3620741.48	Картометрический метод, 0.10	–
44	1107337.21	3620777.14	Картометрический метод, 0.10	–
45	1107352.41	3620818.50	Картометрический метод, 0.10	–
46	1107378.88	3620852.03	Картометрический метод, 0.10	–
47	1107437.99	3620877.16	Картометрический метод, 0.10	–
48	1107481.84	3620903.40	Картометрический метод, 0.10	–
49	1107545.75	3620943.63	Картометрический метод, 0.10	–
50	1107640.82	3620993.16	Картометрический метод, 0.10	–
51	1107678.67	3621012.96	Картометрический метод, 0.10	–
52	1107754.03	3621066.99	Картометрический метод, 0.10	–
53	1107841.38	3621125.08	Картометрический метод, 0.10	–
54	1107916.89	3621160.68	Картометрический метод, 0.10	–
55	1107968.41	3621177.24	Картометрический метод, 0.10	–
56	1108027.99	3621190.45	Картометрический метод, 0.10	–
57	1108066.10	3621191.81	Картометрический метод, 0.10	–
58	1108144.23	3621172.83	Картометрический метод, 0.10	–
59	1108202.12	3621160.47	Картометрический метод, 0.10	–
60	1108251.33	3621157.02	Картометрический метод, 0.10	–

Лист № 7

61	1108336.87	3621155.83	Картометрический метод, 0.10	–
62	1108362.07	3621159.28	Картометрический метод, 0.10	–
63	1108373.39	3621155.06	Картометрический метод, 0.10	–
64	1108394.85	3621155.78	Картометрический метод, 0.10	–
65	1108425.44	3621174.41	Картометрический метод, 0.10	–
66	1108483.67	3621201.97	Картометрический метод, 0.10	–
67	1108590.42	3621246.37	Картометрический метод, 0.10	–
68	1108657.11	3621268.46	Картометрический метод, 0.10	–
69	1108704.94	3621283.20	Картометрический метод, 0.10	–
70	1108728.24	3621298.05	Картометрический метод, 0.10	–
71	1108742.15	3621322.04	Картометрический метод, 0.10	–
72	1108749.66	3621341.73	Картометрический метод, 0.10	–
73	1108742.05	3621442.68	Картометрический метод, 0.10	–
74	1108733.93	3621490.72	Картометрический метод, 0.10	–
75	1108718.12	3621539.21	Картометрический метод, 0.10	–
76	1108705.26	3621593.16	Картометрический метод, 0.10	–
77	1108700.10	3621648.86	Картометрический метод, 0.10	–
78	1108708.40	3621738.69	Картометрический метод, 0.10	–
79	1108701.01	3621754.45	Картометрический метод, 0.10	–
80	1108659.40	3621794.69	Картометрический метод, 0.10	–
81	1108581.12	3621825.60	Картометрический метод, 0.10	–
82	1108445.83	3621884.13	Картометрический метод, 0.10	–
83	1108287.55	3621957.04	Картометрический метод, 0.10	–
84	1108038.28	3622060.73	Картометрический метод, 0.10	–
85	1107998.14	3622091.59	Картометрический метод, 0.10	–
86	1107975.15	3622114.48	Картометрический метод, 0.10	–
87	1107939.43	3622143.33	Картометрический метод, 0.10	–
88	1107909.23	3622190.27	Картометрический метод, 0.10	–
89	1107876.98	3622214.38	Картометрический метод, 0.10	–
90	1107843.61	3622226.61	Картометрический метод, 0.10	–
91	1107799.33	3622245.65	Картометрический метод, 0.10	–
92	1107735.73	3622267.48	Картометрический метод, 0.10	–
93	1107697.84	3622268.41	Картометрический метод, 0.10	–
94	1107660.15	3622265.32	Картометрический метод, 0.10	–
95	1107600.72	3622244.40	Картометрический метод, 0.10	–
96	1107567.40	3622229.51	Картометрический метод, 0.10	–
97	1107537.62	3622222.15	Картометрический метод, 0.10	–
98	1107515.59	3622219.56	Картометрический метод, 0.10	–
99	1107483.94	3622223.80	Картометрический метод, 0.10	–
100	1107415.54	3622243.14	Картометрический метод, 0.10	–
101	1107387.75	3622252.82	Картометрический метод, 0.10	–
102	1107368.15	3622262.02	Картометрический метод, 0.10	–
103	1107348.96	3622278.22	Картометрический метод, 0.10	–
104	1107324.74	3622311.37	Картометрический метод, 0.10	–
105	1107312.72	3622331.25	Картометрический метод, 0.10	–
106	1107306.11	3622350.66	Картометрический метод, 0.10	–
107	1107301.76	3622375.99	Картометрический метод, 0.10	–
108	1107302.35	3622465.77	Картометрический метод, 0.10	–
109	1107295.94	3622511.82	Картометрический метод, 0.10	–
110	1107290.76	3622532.08	Картометрический метод, 0.10	–
111	1107282.04	3622556.11	Картометрический метод, 0.10	–
112	1107246.06	3622616.73	Картометрический метод, 0.10	–
113	1107223.49	3622661.60	Картометрический метод, 0.10	–
114	1107213.32	3622686.90	Картометрический метод, 0.10	–
115	1107202.07	3622725.75	Картометрический метод, 0.10	–
116	1107187.05	3622845.88	Картометрический метод, 0.10	–
117	1107185.48	3622899.33	Картометрический метод, 0.10	–
118	1107189.16	3622958.02	Картометрический метод, 0.10	–
119	1107196.17	3622995.35	Картометрический метод, 0.10	–
120	1107206.30	3623033.14	Картометрический метод, 0.10	–
121	1107227.65	3623090.63	Картометрический метод, 0.10	–
122	1107244.52	3623126.81	Картометрический метод, 0.10	–
123	1107274.12	3623180.92	Картометрический метод, 0.10	–
124	1107289.93	3623213.56	Картометрический метод, 0.10	–
125	1107292.31	3623223.95	Картометрический метод, 0.10	–
126	1107294.57	3623249.48	Картометрический метод, 0.10	–
127	1107290.79	3623276.19	Картометрический метод, 0.10	–
128	1107271.51	3623325.32	Картометрический метод, 0.10	–
129	1107261.45	3623364.42	Картометрический метод, 0.10	–

Лист № 8

130	1107258.02	3623392.22	Картометрический метод, 0.10	–
131	1107259.10	3623413.29	Картометрический метод, 0.10	–
132	1107263.74	3623436.61	Картометрический метод, 0.10	–
133	1107271.08	3623458.70	Картометрический метод, 0.10	–
134	1107285.58	3623480.16	Картометрический метод, 0.10	–
135	1107296.53	3623489.88	Картометрический метод, 0.10	–
136	1107310.94	3623498.34	Картометрический метод, 0.10	–
137	1107330.65	3623502.54	Картометрический метод, 0.10	–
138	1107352.04	3623503.97	Картометрический метод, 0.10	–
139	1107366.17	3623502.02	Картометрический метод, 0.10	–
140	1107391.34	3623494.16	Картометрический метод, 0.10	–
141	1107411.21	3623486.35	Картометрический метод, 0.10	–
142	1107433.79	3623474.31	Картометрический метод, 0.10	–
143	1107457.49	3623465.01	Картометрический метод, 0.10	–
144	1107470.07	3623464.23	Картометрический метод, 0.10	–
145	1107485.88	3623470.63	Картометрический метод, 0.10	–
146	1107492.80	3623479.63	Картометрический метод, 0.10	–
147	1107502.85	3623502.49	Картометрический метод, 0.10	–
148	1107506.11	3623518.66	Картометрический метод, 0.10	–
149	1107503.64	3623537.30	Картометрический метод, 0.10	–
150	1107497.55	3623550.69	Картометрический метод, 0.10	–
151	1107486.51	3623561.21	Картометрический метод, 0.10	–
152	1107444.34	3623582.65	Картометрический метод, 0.10	–
153	1107408.02	3623596.33	Картометрический метод, 0.10	–
154	1107384.28	3623602.82	Картометрический метод, 0.10	–
155	1107359.42	3623606.36	Картометрический метод, 0.10	–
156	1107340.90	3623604.30	Картометрический метод, 0.10	–
157	1107321.72	3623592.06	Картометрический метод, 0.10	–
158	1107295.72	3623557.60	Картометрический метод, 0.10	–
159	1107275.96	3623543.48	Картометрический метод, 0.10	–
160	1107248.07	3623535.95	Картометрический метод, 0.10	–
161	1107216.94	3623540.37	Картометрический метод, 0.10	–
162	1107188.07	3623548.49	Картометрический метод, 0.10	–
163	1107161.85	3623559.61	Картометрический метод, 0.10	–
164	1107139.78	3623576.23	Картометрический метод, 0.10	–
165	1107114.05	3623604.94	Картометрический метод, 0.10	–
166	1107093.42	3623633.32	Картометрический метод, 0.10	–
167	1107070.37	3623659.10	Картометрический метод, 0.10	–
168	1107041.60	3623684.66	Картометрический метод, 0.10	–
169	1107012.89	3623713.68	Картометрический метод, 0.10	–
170	1106994.54	3623734.74	Картометрический метод, 0.10	–
171	1106981.78	3623751.75	Картометрический метод, 0.10	–
172	1106969.12	3623772.65	Картометрический метод, 0.10	–
173	1106949.13	3623799.39	Картометрический метод, 0.10	–
174	1106925.23	3623826.72	Картометрический метод, 0.10	–
175	1106900.79	3623848.06	Картометрический метод, 0.10	–
176	1106889.55	3623854.28	Картометрический метод, 0.10	–
177	1106865.79	3623862.48	Картометрический метод, 0.10	–
178	1106832.96	3623864.67	Картометрический метод, 0.10	–
179	1106823.79	3623863.59	Картометрический метод, 0.10	–
180	1106806.00	3623857.29	Картометрический метод, 0.10	–
181	1106791.51	3623849.44	Картометрический метод, 0.10	–
182	1106770.38	3623829.68	Картометрический метод, 0.10	–
183	1106740.07	3623790.81	Картометрический метод, 0.10	–
184	1106726.28	3623767.31	Картометрический метод, 0.10	–
185	1106710.48	3623725.69	Картометрический метод, 0.10	–
186	1106703.74	3623703.37	Картометрический метод, 0.10	–
187	1106698.63	3623674.66	Картометрический метод, 0.10	–
188	1106687.78	3623643.22	Картометрический метод, 0.10	–
189	1106676.90	3623630.70	Картометрический метод, 0.10	–
190	1106668.81	3623622.36	Картометрический метод, 0.10	–
191	1106658.01	3623616.04	Картометрический метод, 0.10	–
192	1106645.83	3623612.49	Картометрический метод, 0.10	–
193	1106623.14	3623611.33	Картометрический метод, 0.10	–
194	1106603.87	3623614.40	Картометрический метод, 0.10	–
195	1106589.75	3623623.26	Картометрический метод, 0.10	–
196	1106580.69	3623633.19	Картометрический метод, 0.10	–
197	1106572.47	3623652.69	Картометрический метод, 0.10	–
198	1106562.59	3623679.57	Картометрический метод, 0.10	–

Лист № 9

199	1106560.14	3623694.00	Картометрический метод, 0.10	–
200	1106563.79	3623710.35	Картометрический метод, 0.10	–
201	1106575.22	3623730.56	Картометрический метод, 0.10	–
202	1106598.23	3623756.13	Картометрический метод, 0.10	–
203	1106608.76	3623772.08	Картометрический метод, 0.10	–
204	1106627.77	3623798.14	Картометрический метод, 0.10	–
205	1106648.66	3623828.03	Картометрический метод, 0.10	–
206	1106661.12	3623864.10	Картометрический метод, 0.10	–
207	1106666.36	3623888.80	Картометрический метод, 0.10	–
208	1106667.39	3623922.59	Картометрический метод, 0.10	–
209	1106663.08	3623942.11	Картометрический метод, 0.10	–
210	1106623.52	3624040.64	Картометрический метод, 0.10	–
211	1106608.21	3624062.96	Картометрический метод, 0.10	–
212	1106585.65	3624099.23	Картометрический метод, 0.10	–
213	1106564.96	3624141.82	Картометрический метод, 0.10	–
214	1106555.77	3624186.30	Картометрический метод, 0.10	–
215	1106560.62	3624206.90	Картометрический метод, 0.10	–
216	1106575.06	3624227.07	Картометрический метод, 0.10	–
217	1106589.87	3624235.70	Картометрический метод, 0.10	–
218	1106610.87	3624239.65	Картометрический метод, 0.10	–
219	1106635.32	3624231.03	Картометрический метод, 0.10	–
220	1106650.62	3624219.91	Картометрический метод, 0.10	–
221	1106673.60	3624192.43	Картометрический метод, 0.10	–
222	1106689.99	3624180.87	Картометрический метод, 0.10	–
223	1106712.30	3624173.65	Картометрический метод, 0.10	–
224	1106733.25	3624172.18	Картометрический метод, 0.10	–
225	1106756.76	3624182.73	Картометрический метод, 0.10	–
226	1106777.90	3624200.59	Картометрический метод, 0.10	–
227	1106784.98	3624217.69	Картометрический метод, 0.10	–
228	1106784.06	3624241.06	Картометрический метод, 0.10	–
229	1106780.61	3624270.86	Картометрический метод, 0.10	–
230	1106771.73	3624291.28	Картометрический метод, 0.10	–
231	1106754.12	3624302.81	Картометрический метод, 0.10	–
232	1106741.35	3624301.58	Картометрический метод, 0.10	–
233	1106717.32	3624283.85	Картометрический метод, 0.10	–
234	1106698.62	3624271.29	Картометрический метод, 0.10	–
235	1106663.79	3624260.36	Картометрический метод, 0.10	–
236	1106629.31	3624255.22	Картометрический метод, 0.10	–
237	1106581.67	3624260.01	Картометрический метод, 0.10	–
238	1106560.88	3624265.26	Картометрический метод, 0.10	–
239	1106523.05	3624278.60	Картометрический метод, 0.10	–
240	1106475.80	3624294.17	Картометрический метод, 0.10	–
241	1106467.65	3624293.44	Картометрический метод, 0.10	–
242	1106468.96	3624366.18	Картометрический метод, 0.10	–
243	1106470.59	3624399.55	Картометрический метод, 0.10	–
244	1106477.40	3624419.90	Картометрический метод, 0.10	–
245	1106494.79	3624433.78	Картометрический метод, 0.10	–
246	1106513.57	3624452.65	Картометрический метод, 0.10	–
247	1106523.63	3624473.52	Картометрический метод, 0.10	–
248	1106528.68	3624498.51	Картометрический метод, 0.10	–

249	1106525.02	3624541.23	Картометрический метод, 0.10	–
250	1106525.91	3624584.85	Картометрический метод, 0.10	–
251	1106538.66	3624622.91	Картометрический метод, 0.10	–
252	1106551.72	3624643.74	Картометрический метод, 0.10	–
253	1106566.95	3624661.47	Картометрический метод, 0.10	–
254	1106596.03	3624682.17	Картометрический метод, 0.10	–
255	1106614.47	3624702.35	Картометрический метод, 0.10	–
256	1106625.00	3624720.29	Картометрический метод, 0.10	–
257	1106636.35	3624745.11	Картометрический метод, 0.10	–
258	1106642.82	3624761.94	Картометрический метод, 0.10	–
259	1106650.17	3624758.30	Картометрический метод, 0.10	–
260	1106646.43	3624746.64	Картометрический метод, 0.10	–
261	1106630.31	3624715.95	Картометрический метод, 0.10	–
262	1106629.20	3624704.78	Картометрический метод, 0.10	–
263	1106633.60	3624700.27	Картометрический метод, 0.10	–
264	1106642.79	3624704.16	Картометрический метод, 0.10	–
265	1106654.75	3624720.63	Картометрический метод, 0.10	–
266	1106662.70	3624738.70	Картометрический метод, 0.10	–
267	1106665.32	3624761.10	Картометрический метод, 0.10	–

Лист № 10

268	1106659.04	3624775.11	Картометрический метод, 0.10	–
269	1106637.45	3624791.21	Картометрический метод, 0.10	–
270	1106616.44	3624804.58	Картометрический метод, 0.10	–
271	1106617.09	3624831.89	Картометрический метод, 0.10	–
272	1106629.66	3624839.92	Картометрический метод, 0.10	–
273	1106630.10	3624849.62	Картометрический метод, 0.10	–
274	1106619.94	3624863.70	Картометрический метод, 0.10	–
275	1106611.51	3624885.41	Картометрический метод, 0.10	–
276	1106613.52	3624892.23	Картометрический метод, 0.10	–
277	1106627.86	3624905.59	Картометрический метод, 0.10	–
278	1106630.50	3624911.07	Картометрический метод, 0.10	–
279	1106624.43	3624913.85	Картометрический метод, 0.10	–
280	1106612.62	3624911.89	Картометрический метод, 0.10	–
281	1106601.20	3624911.82	Картометрический метод, 0.10	–
282	1106596.71	3624920.82	Картометрический метод, 0.10	–
283	1106599.23	3624930.02	Картометрический метод, 0.10	–
284	1106611.48	3624943.98	Картометрический метод, 0.10	–
285	1106620.40	3624961.59	Картометрический метод, 0.10	–
286	1106617.63	3624968.73	Картометрический метод, 0.10	–
287	1106596.17	3624977.03	Картометрический метод, 0.10	–
288	1106576.95	3624972.59	Картометрический метод, 0.10	–
289	1106564.50	3624972.06	Картометрический метод, 0.10	–
290	1106559.64	3624979.59	Картометрический метод, 0.10	–
291	1106561.93	3624994.60	Картометрический метод, 0.10	–
292	1106564.49	3625002.49	Картометрический метод, 0.10	–
293	1106551.46	3625015.40	Картометрический метод, 0.10	–
294	1106553.18	3625022.34	Картометрический метод, 0.10	–
295	1106581.83	3625037.65	Картометрический метод, 0.10	–
296	1106589.00	3625096.10	Картометрический метод, 0.10	–
297	1106628.99	3625329.86	Картометрический метод, 0.10	–
298	1106632.04	3625346.34	Картометрический метод, 0.10	–
299	1106660.30	3625441.17	Картометрический метод, 0.10	–
300	1106964.48	3628312.62	Картометрический метод, 0.10	–
301	1106977.43	3628326.76	Картометрический метод, 0.10	–
302	1106987.67	3628342.71	Картометрический метод, 0.10	–
303	1106993.64	3628361.36	Картометрический метод, 0.10	–
304	1106994.98	3628379.82	Картометрический метод, 0.10	–
305	1106992.34	3628400.97	Картометрический метод, 0.10	–
306	1106993.81	3628415.52	Картометрический метод, 0.10	–
307	1107003.41	3628428.39	Картометрический метод, 0.10	–
308	1107012.44	3628435.50	Картометрический метод, 0.10	–
309	1107028.16	3628437.77	Картометрический метод, 0.10	–
310	1107036.93	3628436.69	Картометрический метод, 0.10	–
311	1107047.83	3628429.97	Картометрический метод, 0.10	–
312	1107062.30	3628413.39	Картометрический метод, 0.10	–
313	1107071.10	3628411.48	Картометрический метод, 0.10	–
314	1107079.10	3628413.32	Картометрический метод, 0.10	–
315	1107088.29	3628416.91	Картометрический метод, 0.10	–
316	1107096.33	3628415.34	Картометрический метод, 0.10	–
317	1107100.80	3628410.13	Картометрический метод, 0.10	–
318	1107102.56	3628402.75	Картометрический метод, 0.10	–
319	1107099.13	3628391.18	Картометрический метод, 0.10	–
320	1107101.14	3628384.68	Картометрический метод, 0.10	–
321	1107121.90	3628383.54	Картометрический метод, 0.10	–
322	1107143.96	3628382.13	Картометрический метод, 0.10	–
323	1107155.35	3628383.41	Картометрический метод, 0.10	–
324	1107162.92	3628389.38	Картометрический метод, 0.10	–
325	1107174.32	3628408.88	Картометрический метод, 0.10	–
326	1107176.11	3628424.02	Картометрический метод, 0.10	–
327	1107174.90	3628432.68	Картометрический метод, 0.10	–
328	1107169.32	3628437.44	Картометрический метод, 0.10	–
329	1107162.06	3628438.37	Картометрический метод, 0.10	–
330	1107147.93	3628436.02	Картометрический метод, 0.10	–
331	1107134.97	3628432.70	Картометрический метод, 0.10	–
332	1107126.30	3628433.90	Картометрический метод, 0.10	–
333	1107118.27	3628442.18	Картометрический метод, 0.10	–
334	1107117.10	3628451.54	Картометрический метод, 0.10	–
335	1107121.87	3628461.84	Картометрический метод, 0.10	–
336	1107128.78	3628470.63	Картометрический метод, 0.10	–

Лист № 11

337	1107139.33	3628484.37	Картометрический метод, 0.10	–
338	1107147.61	3628497.00	Картометрический метод, 0.10	–
339	1107151.93	3628508.32	Картометрический метод, 0.10	–
340	1107152.70	3628529.51	Картометрический метод, 0.10	–
341	1107156.74	3628538.94	Картометрический метод, 0.10	–
342	1107166.08	3628548.53	Картометрический метод, 0.10	–
343	1107181.19	3628554.75	Картометрический метод, 0.10	–
344	1107202.35	3628555.58	Картометрический метод, 0.10	–
345	1107218.40	3628552.04	Картометрический метод, 0.10	–
346	1107230.15	3628546.10	Картометрический метод, 0.10	–
347	1107242.93	3628538.61	Картометрический метод, 0.10	–
348	1107248.79	3628533.33	Картометрический метод, 0.10	–
349	1107251.74	3628527.59	Картометрический метод, 0.10	–
350	1107252.31	3628520.47	Картометрический метод, 0.10	–
351	1107254.51	3628516.05	Картометрический метод, 0.10	–
352	1107268.50	3628509.02	Картометрический метод, 0.10	–
353	1107285.65	3628502.81	Картометрический метод, 0.10	–
354	1107302.31	3628497.15	Картометрический метод, 0.10	–
355	1107316.18	3628491.91	Картометрический метод, 0.10	–
356	1107329.82	3628489.99	Картометрический метод, 0.10	–
357	1107331.73	3628494.50	Картометрический метод, 0.10	–
358	1107330.82	3628503.26	Картометрический метод, 0.10	–
359	1107322.27	3628517.57	Картометрический метод, 0.10	–
360	1107310.53	3628526.02	Картометрический метод, 0.10	–
361	1107298.34	3628530.78	Картометрический метод, 0.10	–
362	1107288.99	3628534.41	Картометрический метод, 0.10	–
363	1107282.50	3628543.62	Картометрический метод, 0.10	–
364	1107283.21	3628554.59	Картометрический метод, 0.10	–
365	1107290.73	3628563.67	Картометрический метод, 0.10	–
366	1107315.70	3628582.25	Картометрический метод, 0.10	–
367	1107335.28	3628589.87	Картометрический метод, 0.10	–
368	1107348.83	3628595.15	Картометрический метод, 0.10	–
369	1107353.88	3628600.33	Картометрический метод, 0.10	–
370	1107355.44	3628606.17	Картометрический метод, 0.10	–
371	1107353.72	3628612.35	Картометрический метод, 0.10	–
372	1107344.78	3628618.17	Картометрический метод, 0.10	–
373	1107332.02	3628619.75	Картометрический метод, 0.10	–
374	1107312.14	3628622.67	Картометрический метод, 0.10	–
375	1107299.09	3628628.47	Картометрический метод, 0.10	–
376	1107284.49	3628646.35	Картометрический метод, 0.10	–
377	1107283.51	3628657.91	Картометрический метод, 0.10	–
378	1107284.88	3628663.75	Картометрический метод, 0.10	–
379	1107289.30	3628668.36	Картометрический метод, 0.10	–
380	1107293.94	3628675.65	Картометрический метод, 0.10	–
381	1107295.43	3628684.20	Картометрический метод, 0.10	–
382	1107291.53	3628693.20	Картометрический метод, 0.10	–
383	1107274.36	3628705.18	Картометрический метод, 0.10	–
384	1107259.70	3628715.36	Картометрический метод, 0.10	–
385	1107246.86	3628721.35	Картометрический метод, 0.10	–
386	1107214.93	3628730.03	Картометрический метод, 0.10	–
387	1107185.91	3628750.37	Картометрический метод, 0.10	–
388	1107166.69	3628759.27	Картометрический метод, 0.10	–
389	1107142.65	3628758.96	Картометрический метод, 0.10	–
390	1107106.29	3628754.31	Картометрический метод, 0.10	–
391	1107100.40	3628754.77	Картометрический метод, 0.10	–
392	1107093.14	3628760.21	Картометрический метод, 0.10	–
393	1107085.70	3628763.96	Картометрический метод, 0.10	–
394	1107078.54	3628767.09	Картометрический метод, 0.10	–
395	1107077.92	3628775.43	Картометрический метод, 0.10	–
396	1107083.60	3628781.18	Картометрический метод, 0.10	–
397	1107088.55	3628780.35	Картометрический метод, 0.10	–
398	1107093.33	3628773.21	Картометрический метод, 0.10	–
399	1107097.34	3628771.14	Картометрический метод, 0.10	–
400	1107111.37	3628780.11	Картометрический метод, 0.10	–
401	1107123.08	3628790.89	Картометрический метод, 0.10	–
402	1107130.48	3628803.68	Картометрический метод, 0.10	–
403	1107132.47	3628818.79	Картометрический метод, 0.10	–
404	1107132.18	3628836.63	Картометрический метод, 0.10	–
405	1107128.60	3628843.90	Картометрический метод, 0.10	–

Лист № 12

406	1107118.70	3628850.87	Картометрический метод, 0.10	–
407	1107104.98	3628852.79	Картометрический метод, 0.10	–
408	1107091.83	3628854.29	Картометрический метод, 0.10	–
409	1107080.74	3628859.30	Картометрический метод, 0.10	–
410	1107071.97	3628866.81	Картометрический метод, 0.10	–
411	1107067.67	3628880.14	Картометрический метод, 0.10	–
412	1107070.03	3628896.64	Картометрический метод, 0.10	–
413	1107078.44	3628911.97	Картометрический метод, 0.10	–
414	1107090.02	3628921.86	Картометрический метод, 0.10	–
415	1107103.67	3628922.63	Картометрический метод, 0.10	–
416	1107112.30	3628918.93	Картометрический метод, 0.10	–
417	1107123.27	3628909.32	Картометрический метод, 0.10	–
418	1107134.29	3628904.82	Картометрический метод, 0.10	–
419	1107147.61	3628905.01	Картометрический метод, 0.10	–
420	1107163.41	3628908.89	Картометрический метод, 0.10	–
421	1107180.43	3628915.42	Картометрический метод, 0.10	–
422	1107199.43	3628921.68	Картометрический метод, 0.10	–
423	1107215.23	3628925.55	Картометрический метод, 0.10	–
424	1107223.71	3628931.28	Картометрический метод, 0.10	–
425	1107224.78	3628939.34	Картометрический метод, 0.10	–
426	1107217.31	3628953.59	Картометрический метод, 0.10	–
427	1107206.99	3628968.79	Картометрический метод, 0.10	–
428	1107196.13	3628978.69	Картометрический метод, 0.10	–
429	1107176.70	3628996.00	Картометрический метод, 0.10	–
430	1107160.69	3629016.25	Картометрический метод, 0.10	–
431	1107147.22	3629036.89	Картометрический метод, 0.10	–
432	1107131.42	3629054.73	Картометрический метод, 0.10	–
433	1107105.37	3629069.83	Картометрический метод, 0.10	–
434	1107081.25	3629080.95	Картометрический метод, 0.10	–
435	1107070.15	3629090.17	Картометрический метод, 0.10	–
436	1107066.93	3629102.84	Картометрический метод, 0.10	–
437	1107069.92	3629120.22	Картометрический метод, 0.10	–
438	1107072.30	3629137.23	Картометрический метод, 0.10	–
439	1107087.73	3629150.35	Картометрический метод, 0.10	–
440	1107099.26	3629161.73	Картометрический метод, 0.10	–
441	1107111.31	3629178.11	Картометрический метод, 0.10	–
442	1107119.39	3629181.74	Картометрический метод, 0.10	–
443	1107146.96	3629182.38	Картометрический метод, 0.10	–
444	1107172.65	3629183.81	Картометрический метод, 0.10	–
445	1107184.87	3629186.06	Картометрический метод, 0.10	–
446	1107191.79	3629188.44	Картометрический метод, 0.10	–
447	1107194.42	3629195.54	Картометрический метод, 0.10	–
448	1107191.85	3629200.66	Картометрический метод, 0.10	–
449	1107168.72	3629216.33	Картометрический метод, 0.10	–
450	1107166.36	3629223.75	Картометрический метод, 0.10	–
451	1107166.53	3629240.76	Картометрический метод, 0.10	–
452	1107173.51	3629270.68	Картометрический метод, 0.10	–
453	1107185.77	3629295.76	Картометрический метод, 0.10	–
454	1107193.72	3629305.40	Картометрический метод, 0.10	–
455	1107230.09	3629334.29	Картометрический метод, 0.10	–
456	1107239.95	3629355.25	Картометрический метод, 0.10	–
457	1107253.73	3629372.06	Картометрический метод, 0.10	–
458	1107260.38	3629381.76	Картометрический метод, 0.10	–
459	1107263.48	3629397.14	Картометрический метод, 0.10	–
460	1107268.39	3629430.05	Картометрический метод, 0.10	–
461	1107267.58	3629436.40	Картометрический метод, 0.10	–
462	1107264.75	3629449.04	Картометрический метод, 0.10	–
463	1107272.91	3629464.99	Картометрический метод, 0.10	–
464	1107267.17	3629469.16	Картометрический метод, 0.10	–
465	1107266.96	3629475.48	Картометрический метод, 0.10	–
466	1107275.65	3629479.19	Картометрический метод, 0.10	–
467	1107283.72	3629478.41	Картометрический метод, 0.10	–
468	1107287.07	3629472.76	Картометрический метод, 0.10	–
469	1107276.95	3629463.80	Картометрический метод, 0.10	–
470	1107270.16	3629451.30	Картометрический метод, 0.10	–
471	1107270.45	3629439.87	Картометрический метод, 0.10	–
472	1107273.94	3629437.41	Картометрический метод, 0.10	–
473	1107283.21	3629445.30	Картометрический метод, 0.10	–
474	1107294.50	3629455.79	Картометрический метод, 0.10	–

Лист № 13

475	1107309.95	3629456.69	Картометрический метод, 0.10	–
476	1107322.12	3629448.92	Картометрический метод, 0.10	–
477	1107335.56	3629438.30	Картометрический метод, 0.10	–
478	1107344.81	3629423.76	Картометрический метод, 0.10	–
479	1107348.48	3629407.67	Картометрический метод, 0.10	–
480	1107345.93	3629397.97	Картометрический метод, 0.10	–
481	1107336.44	3629380.80	Картометрический метод, 0.10	–
482	1107338.60	3629371.08	Картометрический метод, 0.10	–
483	1107350.08	3629368.36	Картометрический метод, 0.10	–
484	1107388.52	3629368.00	Картометрический метод, 0.10	–
485	1107423.16	3629357.11	Картометрический метод, 0.10	–
486	1107446.36	3629358.85	Картометрический метод, 0.10	–
487	1107471.70	3629369.70	Картометрический метод, 0.10	–
488	1107481.81	3629378.56	Картометрический метод, 0.10	–
489	1107482.95	3629388.02	Картометрический метод, 0.10	–
490	1107479.46	3629392.68	Картометрический метод, 0.10	–
491	1107473.39	3629402.37	Картометрический метод, 0.10	–
492	1107475.72	3629416.10	Картометрический метод, 0.10	–
493	1107489.71	3629430.66	Картометрический метод, 0.10	–
494	1107499.12	3629439.75	Картометрический метод, 0.10	–
495	1107502.06	3629449.52	Картометрический метод, 0.10	–
496	1107507.84	3629499.13	Картометрический метод, 0.10	–
497	1107515.56	3629514.69	Картометрический метод, 0.10	–
498	1107530.11	3629524.04	Картометрический метод, 0.10	–
499	1107551.38	3629529.48	Картометрический метод, 0.10	–
500	1107566.77	3629528.78	Картометрический метод, 0.10	–
501	1107577.19	3629524.39	Картометрический метод, 0.10	–
502	1107583.86	3629525.99	Картометрический метод, 0.10	–
503	1107588.30	3629535.50	Картометрический метод, 0.10	–
504	1107599.16	3629565.06	Картометрический метод, 0.10	–
505	1107618.32	3629581.18	Картометрический метод, 0.10	–
506	1107628.05	3629585.85	Картометрический метод, 0.10	–
507	1107633.23	3629585.31	Картометрический метод, 0.10	–
508	1107638.00	3629578.19	Картометрический метод, 0.10	–
509	1107644.85	3629570.16	Картометрический метод, 0.10	–
510	1107654.07	3629565.94	Картометрический метод, 0.10	–
511	1107661.22	3629564.62	Картометрический метод, 0.10	–
512	1107671.30	3629566.05	Картометрический метод, 0.10	–
513	1107682.02	3629570.77	Картометрический метод, 0.10	–
514	1107687.27	3629578.44	Картометрический метод, 0.10	–
515	1107687.75	3629595.63	Картометрический метод, 0.10	–
516	1107687.45	3629621.79	Картометрический метод, 0.10	–
517	1107692.37	3629628.57	Картометрический метод, 0.10	–
518	1107704.55	3629634.42	Картометрический метод, 0.10	–
519	1107720.16	3629634.21	Картометрический метод, 0.10	–
520	1107734.26	3629634.06	Картометрический метод, 0.10	–
521	1107749.88	3629640.37	Картометрический метод, 0.10	–
522	1107726.10	3629672.44	Картометрический метод, 0.10	–
523	1107718.16	3629683.28	Картометрический метод, 0.10	–
524	1107710.10	3629694.10	Картометрический метод, 0.10	–
525	1107720.66	3629699.38	Картометрический метод, 0.10	–
526	1107287.77	3630061.30	Картометрический метод, 0.10	–
527	1107287.77	3630061.32	Картометрический метод, 0.10	–
528	1107254.84	3630088.79	Картометрический метод, 0.10	–
529	1107237.88	3630102.94	Картометрический метод, 0.10	–
530	1107237.84	3630102.96	Картометрический метод, 0.10	–
531	1107237.82	3630102.96	Картометрический метод, 0.10	–
532	1107032.80	3630273.06	Картометрический метод, 0.10	–
533	1106824.76	3630444.98	Картометрический метод, 0.10	–
534	1105402.08	3628443.62	Картометрический метод, 0.10	–
535	1105402.03	3628443.62	Картометрический метод, 0.10	–
536	1103651.28	3628483.44	Картометрический метод, 0.10	–
537	1103651.28	3628483.48	Картометрический метод, 0.10	–
538	1103651.26	3628483.48	Картометрический метод, 0.10	–
539	1103634.74	3629231.92	Картометрический метод, 0.10	–
540	1100818.31	3630359.46	Картометрический метод, 0.10	–
541	1099933.79	3630430.17	Картометрический метод, 0.10	–
542	1099848.83	3630439.93	Картометрический метод, 0.10	–
543	1099702.18	3630636.06	Картометрический метод, 0.10	–

Лист № 14

544	1099519.81	3630852.74	Картометрический метод, 0.10	–
545	1099358.90	3631047.61	Картометрический метод, 0.10	–
546	1099194.35	3631244.16	Картометрический метод, 0.10	–
547	1099032.14	3631439.38	Картометрический метод, 0.10	–
548	1098872.85	3631630.68	Картометрический метод, 0.10	–
549	1098713.19	3631824.50	Картометрический метод, 0.10	–
550	1098545.51	3632033.69	Картометрический метод, 0.10	–
551	1098282.22	3632065.23	Картометрический метод, 0.10	–
552	1097791.62	3632810.49	Картометрический метод, 0.10	–
553	1097537.42	3632763.92	Картометрический метод, 0.10	–
554	1097549.56	3632694.19	Картометрический метод, 0.10	–
555	1097519.82	3632685.53	Картометрический метод, 0.10	–
556	1097491.58	3632678.80	Картометрический метод, 0.10	–
557	1097337.51	3632642.17	Картометрический метод, 0.10	–
558	1097537.10	3632197.53	Картометрический метод, 0.10	–
559	1097764.90	3631767.42	Картометрический метод, 0.10	–
560	1097616.62	3631664.35	Картометрический метод, 0.10	–
561	1097496.76	3631589.31	Картометрический метод, 0.10	–
562	1097275.49	3631433.69	Картометрический метод, 0.10	–
563	1097096.28	3631311.01	Картометрический метод, 0.10	–
564	1091897.38	3631676.90	Картометрический метод, 0.10	–
565	1090655.32	3631085.60	Картометрический метод, 0.10	–
566	1090528.82	3630511.27	Картометрический метод, 0.10	–
567	1087567.55	3630126.99	Картометрический метод, 0.10	–
568	1086509.62	3630060.36	Картометрический метод, 0.10	–
569	1086519.62	3629712.97	Картометрический метод, 0.10	–
570	1086521.01	3629455.60	Картометрический метод, 0.10	–
571	1086524.82	3629189.58	Картометрический метод, 0.10	–
572	1086527.00	3628894.93	Картометрический метод, 0.10	–
573	1086530.75	3628632.33	Картометрический метод, 0.10	–
574	1086595.82	3628289.15	Картометрический метод, 0.10	–
575	1086693.32	3628016.28	Картометрический метод, 0.10	–
576	1086742.75	3627683.82	Картометрический метод, 0.10	–
577	1086740.94	3627615.42	Картометрический метод, 0.10	–
578	1086758.55	3627160.46	Картометрический метод, 0.10	–
579	1087404.06	3626352.29	Картометрический метод, 0.10	–
580	1087440.38	3626191.44	Картометрический метод, 0.10	–
581	1087447.46	3626166.58	Картометрический метод, 0.10	–
582	1087454.57	3626142.23	Картометрический метод, 0.10	–
583	1087790.08	3625707.24	Картометрический метод, 0.10	–
584	1088757.57	3624453.00	Картометрический метод, 0.10	–
585	1088759.05	3624459.40	Картометрический метод, 0.10	–
586	1088761.46	3624474.81	Картометрический метод, 0.10	–
587	1088764.23	3624480.80	Картометрический метод, 0.10	–
588	1088765.37	3624488.26	Картометрический метод, 0.10	–
589	1088765.46	3624496.74	Картометрический метод, 0.10	–
590	1088765.66	3624503.35	Картометрический метод, 0.10	–
591	1088764.84	3624507.40	Картометрический метод, 0.10	–
592	1088765.53	3624511.47	Картометрический метод, 0.10	–
593	1088767.02	3624513.51	Картометрический метод, 0.10	–
594	1088768.16	3624520.87	Картометрический метод, 0.10	–
595	1088771.03	3624526.74	Картометрический метод, 0.10	–
596	1088773.63	3624531.02	Картометрический метод, 0.10	–
597	1088774.41	3624537.20	Картометрический метод, 0.10	–
598	1088773.65	3624540.34	Картометрический метод, 0.10	–
599	1088774.74	3624544.49	Картометрический метод, 0.10	–
600	1088777.65	3624548.86	Картометрический метод, 0.10	–
601	1088778.99	3624556.31	Картометрический метод, 0.10	–
602	1088790.58	3624564.20	Картометрический метод, 0.10	–
603	1088799.83	3624567.38	Картометрический метод, 0.10	–
604	1088805.14	3624572.04	Картометрический метод, 0.10	–
605	1088808.78	3624577.19	Картометрический метод, 0.10	–
606	1088809.14	3624580.58	Картометрический метод, 0.10	–
607	1088811.58	3624583.87	Картометрический метод, 0.10	–
608	1088822.45	3624593.98	Картометрический метод, 0.10	–
609	1088824.68	3624596.79	Картометрический метод, 0.10	–
610	1088834.81	3624603.73	Картометрический метод, 0.10	–
611	1088836.96	3624606.64	Картометрический метод, 0.10	–
612	1088839.62	3624607.92	Картометрический метод, 0.10	–

Лист № 15

613	1088844.96	3624608.67	Картометрический метод, 0.10	–
614	1088848.52	3624610.02	Картометрический метод, 0.10	–
615	1088853.21	3624613.90	Картометрический метод, 0.10	–
616	1088858.48	3624615.37	Картометрический метод, 0.10	–
617	1088866.67	3624615.20	Картометрический метод, 0.10	–
618	1088874.34	3624616.45	Картометрический метод, 0.10	–
619	1088877.91	3624615.68	Картометрический метод, 0.10	–
620	1088881.42	3624613.42	Картометрический метод, 0.10	–
621	1088888.03	3624613.42	Картометрический метод, 0.10	–
622	1088891.17	3624614.18	Картометрический метод, 0.10	–
623	1088891.92	3624615.15	Картометрический метод, 0.10	–
624	1088890.18	3624616.63	Картометрический метод, 0.10	–
625	1088887.58	3624616.85	Картометрический метод, 0.10	–
626	1088886.15	3624618.42	Картометрический метод, 0.10	–
627	1088885.79	3624621.53	Картометрический метод, 0.10	–
628	1088888.56	3624625.21	Картометрический метод, 0.10	–
629	1088891.92	3624626.06	Картометрический метод, 0.10	–
630	1088897.98	3624625.20	Картометрический метод, 0.10	–
631	1088899.21	3624623.63	Картометрический метод, 0.10	–
632	1088900.44	3624621.87	Картометрический метод, 0.10	–
633	1088903.13	3624621.95	Картометрический метод, 0.10	–
634	1088907.28	3624625.16	Картометрический метод, 0.10	–
635	1088907.73	3624628.45	Картометрический метод, 0.10	–
636	1088906.36	3624631.42	Картометрический метод, 0.10	–
637	1088904.45	3624633.30	Картометрический метод, 0.10	–
638	1088904.51	3624634.49	Картометрический метод, 0.10	–
639	1088906.61	3624634.81	Картометрический метод, 0.10	–
640	1088917.54	3624633.00	Картометрический метод, 0.10	–
641	1088925.53	3624634.74	Картометрический метод, 0.10	–
642	1088929.64	3624634.56	Картометрический метод, 0.10	–
643	1088933.55	3624632.58	Картометрический метод, 0.10	–
644	1088938.13	3624631.96	Картометрический метод, 0.10	–
645	1088943.96	3624632.50	Картометрический метод, 0.10	–
646	1088950.79	3624635.10	Картометрический метод, 0.10	–
647	1088953.87	3624636.95	Картометрический метод, 0.10	–
648	1088956.91	3624640.02	Картометрический метод, 0.10	–
649	1088961.04	3624647.04	Картометрический метод, 0.10	–
650	1088962.43	3624646.88	Картометрический метод, 0.10	–
651	1088962.57	3624645.47	Картометрический метод, 0.10	–
652	1088961.22	3624642.03	Картометрический метод, 0.10	–
653	1088958.09	3624637.26	Картометрический метод, 0.10	–
654	1088955.68	3624632.87	Картометрический метод, 0.10	–
655	1088955.29	3624630.89	Картометрический метод, 0.10	–
656	1088955.92	3624629.16	Картометрический метод, 0.10	–
657	1088958.20	3624626.65	Картометрический метод, 0.10	–
658	1088960.40	3624626.45	Картометрический метод, 0.10	–
659	1088962.46	3624625.65	Картометрический метод, 0.10	–
660	1088963.73	3624622.59	Картометрический метод, 0.10	–
661	1088965.61	3624619.90	Картометрический метод, 0.10	–
662	1088968.99	3624617.14	Картометрический метод, 0.10	–
663	1088972.01	3624615.60	Картометрический метод, 0.10	–
664	1088976.33	3624615.50	Картометрический метод, 0.10	–
665	1088979.77	3624616.55	Картометрический метод, 0.10	–
666	1088983.19	3624616.60	Картометрический метод, 0.10	–
667	1088991.79	3624616.50	Картометрический метод, 0.10	–
668	1088994.82	3624616.96	Картометрический метод, 0.10	–
669	1088999.90	3624621.04	Картометрический метод, 0.10	–
670	1089005.62	3624625.68	Картометрический метод, 0.10	–
671	1089007.59	3624629.50	Картометрический метод, 0.10	–
672	1089013.93	3624634.52	Картометрический метод, 0.10	–
673	1089018.85	3624637.10	Картометрический метод, 0.10	–
674	1089027.61	3624637.90	Картометрический метод, 0.10	–
675	1089032.71	3624642.07	Картометрический метод, 0.10	–
676	1089034.84	3624642.68	Картометрический метод, 0.10	–
677	1089037.84	3624642.64	Картометрический метод, 0.10	–
678	1089043.32	3624639.78	Картометрический метод, 0.10	–
679	1089052.69	3624637.06	Картометрический метод, 0.10	–
680	1089055.80	3624637.02	Картометрический метод, 0.10	–
681	1089059.87	3624638.54	Картометрический метод, 0.10	–

Лист № 16

682	1089064.92	3624639.50	Картометрический метод, 0.10	–
683	1089067.62	3624639.28	Картометрический метод, 0.10	–
684	1089070.26	3624637.75	Картометрический метод, 0.10	–
685	1089071.55	3624635.40	Картометрический метод, 0.10	–
686	1089072.81	3624634.44	Картометрический метод, 0.10	–
687	1089076.02	3624634.69	Картометрический метод, 0.10	–
688	1089081.62	3624636.64	Картометрический метод, 0.10	–
689	1089084.86	3624637.40	Картометрический метод, 0.10	–
690	1089088.05	3624637.04	Картометрический метод, 0.10	–
691	1089095.53	3624634.49	Картометрический метод, 0.10	–
692	1089097.53	3624634.41	Картометрический метод, 0.10	–
693	1089098.69	3624633.46	Картометрический метод, 0.10	–
694	1089100.23	3624629.99	Картометрический метод, 0.10	–
695	1089100.99	3624629.15	Картометрический метод, 0.10	–
696	1089108.38	3624628.72	Картометрический метод, 0.10	–
697	1089111.64	3624627.65	Картометрический метод, 0.10	–
698	1089114.40	3624624.44	Картометрический метод, 0.10	–
699	1089117.08	3624619.40	Картометрический метод, 0.10	–
700	1089118.27	3624617.05	Картометрический метод, 0.10	–
701	1089119.84	3624616.37	Картометрический метод, 0.10	–
702	1089123.58	3624617.00	Картометрический метод, 0.10	–
703	1089128.26	3624618.69	Картометрический метод, 0.10	–
704	1089134.43	3624620.12	Картометрический метод, 0.10	–
705	1089137.04	3624620.30	Картометрический метод, 0.10	–
706	1089142.96	3624622.93	Картометрический метод, 0.10	–
707	1089159.78	3624629.57	Картометрический метод, 0.10	–
708	1089166.02	3624629.99	Картометрический метод, 0.10	–
709	1089171.25	3624628.26	Картометрический метод, 0.10	–
710	1089173.32	3624625.35	Картометрический метод, 0.10	–
711	1089175.69	3624620.34	Картометрический метод, 0.10	–
712	1089178.74	3624616.90	Картометрический метод, 0.10	–
713	1089192.34	3624608.06	Картометрический метод, 0.10	–
714	1089200.38	3624608.60	Картометрический метод, 0.10	–
715	1089211.75	3624607.38	Картометрический метод, 0.10	–
716	1089217.36	3624605.31	Картометрический метод, 0.10	–
717	1089220.29	3624603.68	Картометрический метод, 0.10	–
718	1089224.44	3624598.20	Картометрический метод, 0.10	–
719	1089226.10	3624597.21	Картометрический метод, 0.10	–
720	1089229.64	3624595.85	Картометрический метод, 0.10	–
721	1089238.99	3624594.72	Картометрический метод, 0.10	–
722	1089249.01	3624594.86	Картометрический метод, 0.10	–
723	1089259.71	3624594.38	Картометрический метод, 0.10	–
724	1089262.49	3624593.86	Картометрический метод, 0.10	–
725	1089266.40	3624591.67	Картометрический метод, 0.10	–
726	1089270.28	3624591.10	Картометрический метод, 0.10	–
727	1089272.90	3624589.28	Картометрический метод, 0.10	–
728	1089274.87	3624586.48	Картометрический метод, 0.10	–
729	1089276.72	3624585.20	Картометрический метод, 0.10	–
730	1089282.29	3624584.74	Картометрический метод, 0.10	–
731	1089288.84	3624583.44	Картометрический метод, 0.10	–
732	1089293.71	3624580.52	Картометрический метод, 0.10	–
733	1089296.87	3624577.37	Картометрический метод, 0.10	–
734	1089300.60	3624569.08	Картометрический метод, 0.10	–
735	1089302.74	3624567.39	Картометрический метод, 0.10	–
736	1089305.97	3624565.95	Картометрический метод, 0.10	–
737	1089310.45	3624563.04	Картометрический метод, 0.10	–
738	1089313.39	3624557.41	Картометрический метод, 0.10	–
739	1089320.75	3624551.74	Картометрический метод, 0.10	–
740	1089322.21	3624543.97	Картометрический метод, 0.10	–
741	1089325.18	3624541.63	Картометрический метод, 0.10	–
742	1089332.08	3624534.91	Картометрический метод, 0.10	–
743	1089336.83	3624533.69	Картометрический метод, 0.10	–
744	1089339.26	3624532.08	Картометрический метод, 0.10	–
745	1089344.46	3624529.55	Картометрический метод, 0.10	–
746	1089345.77	3624527.58	Картометрический метод, 0.10	–
747	1089344.55	3624524.93	Картометрический метод, 0.10	–
748	1089344.82	3624522.22	Картометрический метод, 0.10	–
749	1089348.76	3624518.43	Картометрический метод, 0.10	–
750	1089349.55	3624515.79	Картометрический метод, 0.10	–

Лист № 17

751	1089350.34	3624513.55	Картометрический метод, 0.10	–
752	1089348.50	3624510.33	Картометрический метод, 0.10	–
753	1089344.72	3624506.70	Картометрический метод, 0.10	–
754	1089344.92	3624502.29	Картометрический метод, 0.10	–
755	1089349.40	3624497.18	Картометрический метод, 0.10	–
756	1089350.40	3624492.83	Картометрический метод, 0.10	–
757	1089356.31	3624490.75	Картометрический метод, 0.10	–
758	1089359.59	3624487.71	Картометрический метод, 0.10	–
759	1089366.29	3624485.49	Картометрический метод, 0.10	–
760	1089374.78	3624478.80	Картометрический метод, 0.10	–
761	1089378.87	3624474.11	Картометрический метод, 0.10	–
762	1089384.32	3624472.86	Картометрический метод, 0.10	–
763	1089391.93	3624477.22	Картометрический метод, 0.10	–
764	1089398.99	3624475.89	Картометрический метод, 0.10	–
765	1089404.67	3624475.24	Картометрический метод, 0.10	–
766	1089410.63	3624472.16	Картометрический метод, 0.10	–
767	1089420.48	3624473.21	Картометрический метод, 0.10	–
768	1089425.26	3624472.49	Картометрический метод, 0.10	–
769	1089427.24	3624474.21	Картометрический метод, 0.10	–
770	1089425.55	3624478.89	Картометрический метод, 0.10	–
771	1089423.01	3624484.71	Картометрический метод, 0.10	–
772	1089426.86	3624487.94	Картометрический метод, 0.10	–
773	1089431.46	3624492.14	Картометрический метод, 0.10	–
774	1089438.02	3624493.35	Картометрический метод, 0.10	–
775	1089441.07	3624498.71	Картометрический метод, 0.10	–
776	1089445.63	3624499.61	Картометрический метод, 0.10	–
777	1089449.95	3624502.11	Картометрический метод, 0.10	–
778	1089461.73	3624501.47	Картометрический метод, 0.10	–
779	1089469.77	3624500.10	Картометрический метод, 0.10	–
780	1089486.75	3624494.82	Картометрический метод, 0.10	–
781	1089502.26	3624487.71	Картометрический метод, 0.10	–
782	1089513.45	3624487.60	Картометрический метод, 0.10	–
783	1089522.13	3624489.11	Картометрический метод, 0.10	–
784	1089527.48	3624492.27	Картометрический метод, 0.10	–
785	1089532.91	3624499.33	Картометрический метод, 0.10	–
786	1089535.77	3624507.01	Картометрический метод, 0.10	–
787	1089539.82	3624510.23	Картометрический метод, 0.10	–
788	1089547.58	3624508.97	Картометрический метод, 0.10	–
789	1089550.29	3624504.75	Картометрический метод, 0.10	–
790	1089543.39	3624496.25	Картометрический метод, 0.10	–
791	1089542.08	3624491.70	Картометрический метод, 0.10	–
792	1089544.87	3624491.38	Картометрический метод, 0.10	–
793	1089554.47	3624493.24	Картометрический метод, 0.10	–
794	1089562.73	3624490.26	Картометрический метод, 0.10	–
795	1089570.24	3624492.52	Картометрический метод, 0.10	–
796	1089579.04	3624500.94	Картометрический метод, 0.10	–
797	1089581.11	3624506.95	Картометрический метод, 0.10	–
798	1089583.68	3624510.23	Картометрический метод, 0.10	–
799	1089588.31	3624510.92	Картометрический метод, 0.10	–
800	1089596.58	3624507.84	Картометрический метод, 0.10	–
801	1089601.24	3624500.22	Картометрический метод, 0.10	–
802	1089609.18	3624494.65	Картометрический метод, 0.10	–
803	1089619.58	3624485.47	Картометрический метод, 0.10	–
804	1089623.61	3624485.88	Картометрический метод, 0.10	–
805	1089627.68	3624485.10	Картометрический метод, 0.10	–
806	1089629.88	3624487.10	Картометрический метод, 0.10	–
807	1089630.07	3624491.30	Картометрический метод, 0.10	–
808	1089635.53	3624496.74	Картометрический метод, 0.10	–
809	1089641.49	3624499.89	Картометрический метод, 0.10	–
810	1089645.62	3624503.00	Картометрический метод, 0.10	–
811	1089649.81	3624502.91	Картометрический метод, 0.10	–
812	1089653.94	3624501.12	Картометрический метод, 0.10	–
813	1089656.89	3624502.19	Картометрический метод, 0.10	–
814	1089660.93	3624505.10	Картометрический метод, 0.10	–
815	1089665.23	3624502.81	Картометрический метод, 0.10	–
816	1089665.80	3624497.88	Картометрический метод, 0.10	–
817	1089665.37	3624494.89	Картометрический метод, 0.10	–
818	1089671.55	3624490.01	Картометрический метод, 0.10	–
819	1089682.12	3624486.53	Картометрический метод, 0.10	–

Лист № 18

820	1089682.77	3624481.08	Картометрический метод, 0.10	–
821	1089683.81	3624473.02	Картометрический метод, 0.10	–
822	1089685.47	3624470.15	Картометрический метод, 0.10	–
823	1089690.56	3624469.62	Картометрический метод, 0.10	–
824	1089692.32	3624473.14	Картометрический метод, 0.10	–
825	1089699.01	3624473.03	Картометрический метод, 0.10	–
826	1089707.09	3624478.79	Картометрический метод, 0.10	–
827	1089709.23	3624481.88	Картометрический метод, 0.10	–
828	1089713.69	3624483.08	Картометрический метод, 0.10	–
829	1089717.04	3624484.03	Картометрический метод, 0.10	–
830	1089719.67	3624480.30	Картометрический метод, 0.10	–
831	1089724.34	3624470.48	Картометрический метод, 0.10	–
832	1089729.68	3624469.04	Картометрический метод, 0.10	–
833	1089733.09	3624466.88	Картометрический метод, 0.10	–
834	1089739.03	3624467.61	Картометрический метод, 0.10	–
835	1089749.88	3624462.11	Картометрический метод, 0.10	–
836	1089754.08	3624453.31	Картометрический метод, 0.10	–
837	1089773.08	3624444.03	Картометрический метод, 0.10	–
838	1089776.74	3624440.46	Картометрический метод, 0.10	–
839	1089780.71	3624437.87	Картометрический метод, 0.10	–
840	1089790.53	3624442.43	Картометрический метод, 0.10	–
841	1089790.73	3624444.53	Картометрический метод, 0.10	–
842	1089786.48	3624447.81	Картометрический метод, 0.10	–
843	1089790.57	3624452.04	Картометрический метод, 0.10	–
844	1089797.31	3624452.74	Картометрический метод, 0.10	–
845	1089801.41	3624450.44	Картометрический метод, 0.10	–
846	1089800.07	3624445.11	Картометрический метод, 0.10	–
847	1089806.65	3624442.50	Картометрический метод, 0.10	–
848	1089812.80	3624441.02	Картометрический метод, 0.10	–
849	1089823.91	3624432.00	Картометрический метод, 0.10	–
850	1089830.46	3624428.49	Картометрический метод, 0.10	–
851	1089836.34	3624428.23	Картометрический метод, 0.10	–
852	1089850.08	3624433.01	Картометрический метод, 0.10	–
853	1089853.99	3624431.03	Картометрический метод, 0.10	–
854	1089854.60	3624426.90	Картометрический метод, 0.10	–
855	1089854.84	3624421.28	Картометрический метод, 0.10	–
856	1089863.80	3624419.76	Картометрический метод, 0.10	–
857	1089868.36	3624425.27	Картометрический метод, 0.10	–
858	1089879.88	3624427.65	Картометрический метод, 0.10	–
859	1089887.59	3624421.39	Картометрический метод, 0.10	–
860	1089890.33	3624415.25	Картометрический метод, 0.10	–
861	1089897.77	3624409.72	Картометрический метод, 0.10	–
862	1089901.52	3624405.94	Картометрический метод, 0.10	–
863	1089906.86	3624404.68	Картометрический метод, 0.10	–
864	1089912.03	3624408.05	Картометрический метод, 0.10	–
865	1089915.78	3624413.49	Картометрический метод, 0.10	–
866	1089920.85	3624412.76	Картометрический метод, 0.10	–
867	1089925.24	3624414.57	Картометрический метод, 0.10	–
868	1089927.42	3624418.77	Картометрический метод, 0.10	–
869	1089926.52	3624425.12	Картометрический метод, 0.10	–
870	1089928.13	3624432.15	Картометрический метод, 0.10	–
871	1089924.18	3624441.96	Картометрический метод, 0.10	–
872	1089918.21	3624447.13	Картометрический метод, 0.10	–
873	1089913.15	3624448.06	Картометрический метод, 0.10	–
874	1089909.95	3624452.60	Картометрический метод, 0.10	–
875	1089904.93	3624454.63	Картометрический метод, 0.10	–
876	1089910.18	3624464.11	Картометрический метод, 0.10	–
877	1089915.40	3624473.38	Картометрический метод, 0.10	–
878	1089915.89	3624481.87	Картометрический метод, 0.10	–
879	1089925.81	3624488.43	Картометрический метод, 0.10	–
880	1089935.20	3624488.30	Картометрический метод, 0.10	–
881	1089941.93	3624493.20	Картометрический метод, 0.10	–
882	1089940.78	3624496.56	Картометрический метод, 0.10	–
883	1089943.69	3624507.64	Картометрический метод, 0.10	–
884	1089944.64	3624515.41	Картометрический метод, 0.10	–
885	1089944.30	3624521.03	Картометрический метод, 0.10	–
886	1089946.13	3624523.85	Картометрический метод, 0.10	–
887	1089950.11	3624523.27	Картометрический метод, 0.10	–
888	1089954.70	3624525.17	Картометрический метод, 0.10	–

Лист № 19

889	1089957.55	3624528.23	Картометрический метод, 0.10	–
890	1089961.03	3624529.78	Картометрический метод, 0.10	–
891	1089967.18	3624535.20	Картометрический метод, 0.10	–
892	1089966.79	3624537.62	Картометрический метод, 0.10	–
893	1089964.87	3624541.61	Картометрический метод, 0.10	–
894	1089965.93	3624549.48	Картометрический метод, 0.10	–
895	1089969.13	3624560.45	Картометрический метод, 0.10	–
896	1089976.91	3624573.01	Картометрический метод, 0.10	–
897	1089983.34	3624578.02	Картометрический метод, 0.10	–
898	1089992.38	3624580.91	Картометрический метод, 0.10	–
899	1090003.22	3624583.62	Картометрический метод, 0.10	–
900	1090010.30	3624587.20	Картометрический метод, 0.10	–
901	1090019.08	3624590.91	Картометрический метод, 0.10	–
902	1090024.76	3624590.25	Картометрический метод, 0.10	–
903	1090030.66	3624590.38	Картометрический метод, 0.10	–
904	1090039.67	3624590.38	Картометрический метод, 0.10	–
905	1090045.26	3624587.82	Картометрический метод, 0.10	–
906	1090059.33	3624586.57	Картометрический метод, 0.10	–
907	1090066.41	3624588.15	Картометрический метод, 0.10	–
908	1090070.40	3624587.77	Картометрический метод, 0.10	–
909	1090077.46	3624587.05	Картометрический метод, 0.10	–
910	1090087.19	3624593.91	Картометрический метод, 0.10	–
911	1090091.21	3624594.33	Картометрический метод, 0.10	–
912	1090096.41	3624594.09	Картометрический метод, 0.10	–
913	1090100.71	3624596.10	Картометрический метод, 0.10	–
914	1090101.26	3624599.38	Картометрический метод, 0.10	–
915	1090104.13	3624600.75	Картометрический метод, 0.10	–
916	1090112.89	3624597.55	Картометрический метод, 0.10	–
917	1090119.51	3624591.05	Картометрический метод, 0.10	–
918	1090122.46	3624587.90	Картометрический метод, 0.10	–
919	1090127.32	3624586.98	Картометрический метод, 0.10	–
920	1090137.65	3624589.61	Картометрический метод, 0.10	–
921	1090143.10	3624586.15	Картометрический метод, 0.10	–
922	1090149.01	3624579.28	Картометрический метод, 0.10	–
923	1090152.89	3624572.10	Картометрический метод, 0.10	–
924	1090157.74	3624568.88	Картометрический метод, 0.10	–
925	1090166.00	3624569.60	Картометрический метод, 0.10	–
926	1090174.98	3624567.29	Картометрический метод, 0.10	–
927	1090185.97	3624564.48	Картометрический метод, 0.10	–
928	1090194.87	3624559.56	Картометрический метод, 0.10	–
929	1090199.93	3624549.82	Картометрический метод, 0.10	–
930	1090208.37	3624537.32	Картометрический метод, 0.10	–
931	1090216.96	3624530.43	Картометрический метод, 0.10	–
932	1090224.45	3624519.18	Картометрический метод, 0.10	–
933	1090225.86	3624512.70	Картометрический метод, 0.10	–
934	1090230.79	3624504.36	Картометрический метод, 0.10	–
935	1090233.01	3624493.55	Картометрический метод, 0.10	–
936	1090229.46	3624479.70	Картометрический метод, 0.10	–
937	1090220.93	3624461.56	Картометрический метод, 0.10	–
938	1090207.40	3624441.25	Картометрический метод, 0.10	–
939	1090201.97	3624436.49	Картометрический метод, 0.10	–
940	1090197.00	3624428.42	Картометрический метод, 0.10	–
941	1090192.40	3624424.21	Картометрический метод, 0.10	–
942	1090187.27	3624415.14	Картометрический метод, 0.10	–
943	1090187.42	3624411.83	Картометрический метод, 0.10	–
944	1090184.25	3624408.07	Картометрический метод, 0.10	–
945	1090184.17	3624404.47	Картометрический метод, 0.10	–
946	1090182.75	3624399.42	Картометрический метод, 0.10	–
947	1090178.81	3624394.10	Картометрический метод, 0.10	–
948	1090173.83	3624388.22	Картометрический метод, 0.10	–
949	1090174.68	3624384.97	Картометрический метод, 0.10	–
950	1090174.88	3624382.66	Картометрический метод, 0.10	–
951	1090175.33	3624379.44	Картометрический метод, 0.10	–
952	1090173.35	3624375.42	Картометрический метод, 0.10	–
953	1090172.57	3624371.56	Картометрический метод, 0.10	–
954	1090169.06	3624367.11	Картометрический метод, 0.10	–
955	1090168.11	3624361.44	Картометрический метод, 0.10	–
956	1090166.56	3624358.21	Картометрический метод, 0.10	–
957	1090165.55	3624351.55	Картометрический метод, 0.10	–

Лист № 20

958	1090162.73	3624344.56	Картометрический метод, 0.10	–
959	1090159.32	3624342.22	Картометрический метод, 0.10	–
960	1090150.36	3624340.73	Картометрический метод, 0.10	–
961	1090148.69	3624337.20	Картометрический метод, 0.10	–
962	1090146.26	3624334.41	Картометрический метод, 0.10	–
963	1090147.06	3624329.97	Картометрический метод, 0.10	–
964	1090151.62	3624326.85	Картометрический метод, 0.10	–
965	1090161.28	3624328.02	Картометрический метод, 0.10	–
966	1090170.10	3624332.72	Картометрический метод, 0.10	–
967	1090175.37	3624338.38	Картометрический метод, 0.10	–
968	1090182.95	3624340.04	Картометрический метод, 0.10	–
969	1090188.82	3624341.38	Картометрический метод, 0.10	–
970	1090193.30	3624344.99	Картометрический метод, 0.10	–
971	1090205.01	3624349.46	Картометрический метод, 0.10	–
972	1090206.46	3624357.19	Картометрический метод, 0.10	–
973	1090204.15	3624363.51	Картометрический метод, 0.10	–
974	1090205.06	3624370.18	Картометрический метод, 0.10	–
975	1090208.82	3624371.70	Картометрический метод, 0.10	–
976	1090216.20	3624373.28	Картометрический метод, 0.10	–
977	1090216.34	3624376.36	Картометрический метод, 0.10	–
978	1090217.16	3624381.13	Картометрический метод, 0.10	–
979	1090221.74	3624384.84	Картометрический метод, 0.10	–
980	1090227.32	3624386.48	Картометрический метод, 0.10	–
981	1090231.80	3624385.88	Картометрический метод, 0.10	–
982	1090235.45	3624386.91	Картометрический метод, 0.10	–
983	1090239.92	3624392.52	Картометрический метод, 0.10	–
984	1090240.88	3624400.77	Картометрический метод, 0.10	–
985	1090248.16	3624406.46	Картометрический метод, 0.10	–
986	1090253.19	3624409.03	Картометрический метод, 0.10	–
987	1090264.77	3624406.39	Картометрический метод, 0.10	–
988	1090269.41	3624409.29	Картометрический метод, 0.10	–
989	1090276.61	3624411.56	Картометрический метод, 0.10	–
990	1090279.19	3624417.37	Картометрический метод, 0.10	–
991	1090284.96	3624418.59	Картометрический метод, 0.10	–
992	1090293.21	3624419.52	Картометрический метод, 0.10	–
993	1090303.14	3624422.37	Картометрический метод, 0.10	–
994	1090308.99	3624423.31	Картометрический метод, 0.10	–
995	1090317.77	3624431.32	Картометрический метод, 0.10	–
996	1090322.03	3624432.62	Картометрический метод, 0.10	–
997	1090329.21	3624432.00	Картометрический метод, 0.10	–
998	1090336.43	3624434.07	Картометрический метод, 0.10	–
999	1090343.97	3624437.13	Картометрический метод, 0.10	–
1000	1090347.84	3624442.86	Картометрический метод, 0.10	–
1001	1090357.96	3624443.21	Картометрический метод, 0.10	–
1002	1090364.58	3624448.01	Картометрический метод, 0.10	–
1003	1090369.10	3624448.30	Картометрический метод, 0.10	–
1004	1090372.02	3624450.77	Картометрический метод, 0.10	–
1005	1090373.18	3624456.53	Картометрический метод, 0.10	–
1006	1090378.46	3624462.39	Картометрический метод, 0.10	–
1007	1090398.13	3624467.91	Картометрический метод, 0.10	–
1008	1090410.88	3624468.72	Картометрический метод, 0.10	–
1009	1090421.36	3624465.75	Картометрический метод, 0.10	–
1010	1090436.44	3624458.15	Картометрический метод, 0.10	–
1011	1090442.80	3624452.85	Картометрический метод, 0.10	–
1012	1090440.03	3624446.77	Картометрический метод, 0.10	–
1013	1090440.54	3624444.84	Картометрический метод, 0.10	–
1014	1090444.48	3624441.36	Картометрический метод, 0.10	–
1015	1090445.36	3624436.41	Картометрический метод, 0.10	–
1016	1090449.76	3624436.41	Картометрический метод, 0.10	–
1017	1090457.64	3624442.36	Картометрический метод, 0.10	–
1018	1090466.32	3624445.97	Картометрический метод, 0.10	–
1019	1090486.05	3624443.47	Картометрический метод, 0.10	–
1020	1090501.75	3624441.35	Картометрический метод, 0.10	–
1021	1090511.77	3624439.29	Картометрический метод, 0.10	–
1022	1090527.10	3624439.50	Картометрический метод, 0.10	–
1023	1090536.89	3624434.65	Картометрический метод, 0.10	–
1024	1090543.87	3624431.82	Картометрический метод, 0.10	–
1025	1090550.21	3624432.53	Картометрический метод, 0.10	–
1026	1090557.65	3624437.71	Картометрический метод, 0.10	–

Лист № 21

1027	1090564.45	3624437.50	Картометрический метод, 0.10	–
1028	1090568.81	3624432.19	Картометрический метод, 0.10	–
1029	1090571.63	3624432.36	Картометрический метод, 0.10	–
1030	1090576.01	3624433.96	Картометрический метод, 0.10	–
1031	1090583.54	3624432.42	Картометрический метод, 0.10	–
1032	1090593.31	3624431.57	Картометрический метод, 0.10	–
1033	1090602.96	3624425.63	Картометрический метод, 0.10	–
1034	1090609.64	3624418.41	Картометрический метод, 0.10	–
1035	1090632.67	3624383.33	Картометрический метод, 0.10	–
1036	1090644.10	3624363.88	Картометрический метод, 0.10	–
1037	1090648.02	3624355.59	Картометрический метод, 0.10	–
1038	1090659.68	3624349.75	Картометрический метод, 0.10	–
1039	1090670.08	3624347.28	Картометрический метод, 0.10	–
1040	1090689.00	3624331.99	Картометрический метод, 0.10	–
1041	1090700.91	3624316.63	Картометрический метод, 0.10	–
1042	1091164.76	3624298.59	Картометрический метод, 0.10	–
1043	1091278.86	3624284.39	Картометрический метод, 0.10	–
1044	1091288.25	3624292.87	Картометрический метод, 0.10	–
1045	1091293.35	3624310.46	Картометрический метод, 0.10	–
1046	1091300.70	3624324.44	Картометрический метод, 0.10	–
1047	1091308.27	3624332.50	Картометрический метод, 0.10	–
1048	1091313.10	3624354.91	Картометрический метод, 0.10	–
1049	1091319.62	3624370.43	Картометрический метод, 0.10	–
1050	1091339.56	3624381.93	Картометрический метод, 0.10	–
1051	1091347.92	3624387.26	Картометрический метод, 0.10	–
1052	1091384.77	3624400.40	Картометрический метод, 0.10	–
1053	1091398.51	3624403.28	Картометрический метод, 0.10	–
1054	1091411.39	3624404.59	Картометрический метод, 0.10	–
1055	1091426.72	3624409.50	Картометрический метод, 0.10	–
1056	1091465.23	3624410.55	Картометрический метод, 0.10	–
1057	1091520.88	3624403.81	Картометрический метод, 0.10	–
1058	1091529.43	3624393.80	Картометрический метод, 0.10	–
1059	1091543.09	3624370.56	Картометрический метод, 0.10	–
1060	1091550.42	3624364.11	Картометрический метод, 0.10	–
1061	1091573.57	3624356.05	Картометрический метод, 0.10	–
1062	1091590.65	3624359.48	Картометрический метод, 0.10	–
1063	1091613.89	3624366.63	Картометрический метод, 0.10	–
1064	1091625.60	3624366.09	Картометрический метод, 0.10	–
1065	1091637.61	3624359.63	Картометрический метод, 0.10	–
1066	1091662.51	3624330.47	Картометрический метод, 0.10	–
1067	1091673.23	3624324.07	Картометрический метод, 0.10	–
1068	1091686.32	3624323.48	Картометрический метод, 0.10	–
1069	1091713.27	3624328.17	Картометрический метод, 0.10	–
1070	1091748.57	3624329.15	Картометрический метод, 0.10	–
1071	1091766.98	3624348.84	Картометрический метод, 0.10	–
1072	1091776.06	3624359.24	Картометрический метод, 0.10	–
1073	1091789.53	3624360.13	Картометрический метод, 0.10	–
1074	1091801.23	3624353.48	Картометрический метод, 0.10	–
1075	1091808.18	3624334.94	Картометрический метод, 0.10	–
1076	1091807.88	3624310.53	Картометрический метод, 0.10	–
1077	1091782.36	3624279.85	Картометрический метод, 0.10	–
1078	1091770.20	3624274.60	Картометрический метод, 0.10	–
1079	1091753.04	3624251.75	Картометрический метод, 0.10	–
1080	1091756.77	3624236.97	Картометрический метод, 0.10	–
1081	1091775.29	3624230.21	Картометрический метод, 0.10	–
1082	1091841.75	3624231.99	Картометрический метод, 0.10	–
1083	1091983.71	3624220.71	Картометрический метод, 0.10	–
1084	1092014.44	3624222.82	Картометрический метод, 0.10	–
1085	1092025.68	3624236.42	Картометрический метод, 0.10	–
1086	1092029.19	3624262.80	Картометрический метод, 0.10	–
1087	1092070.22	3624258.02	Картометрический метод, 0.10	–
1088	1092095.39	3624241.55	Картометрический метод, 0.10	–
1089	1092126.01	3624212.62	Картометрический метод, 0.10	–
1090	1092166.43	3624207.48	Картометрический метод, 0.10	–
1091	1092170.82	3624202.78	Картометрический метод, 0.10	–
1092	1092134.14	3624171.20	Картометрический метод, 0.10	–
1093	1092132.36	3624160.88	Картометрический метод, 0.10	–
1094	1092143.67	3624151.84	Картометрический метод, 0.10	–
1095	1092159.89	3624149.81	Картометрический метод, 0.10	–

Лист № 22

1096	1092226.90	3624187.80	Картометрический метод, 0.10	–
1097	1092247.47	3624195.39	Картометрический метод, 0.10	–
1098	1092287.12	3624188.66	Картометрический метод, 0.10	–
1099	1092327.64	3624192.42	Картометрический метод, 0.10	–
1100	1092350.70	3624186.27	Картометрический метод, 0.10	–
1101	1092358.11	3624173.41	Картометрический метод, 0.10	–
1102	1092391.43	3624146.46	Картометрический метод, 0.10	–
1103	1092409.06	3624137.94	Картометрический метод, 0.10	–
1104	1092427.37	3624117.99	Картометрический метод, 0.10	–
1105	1092460.85	3624092.43	Картометрический метод, 0.10	–
1106	1092528.09	3624065.14	Картометрический метод, 0.10	–
1107	1092582.62	3624060.06	Картометрический метод, 0.10	–
1108	1092617.63	3624065.87	Картометрический метод, 0.10	–
1109	1092670.20	3624048.55	Картометрический метод, 0.10	–
1110	1092740.16	3624017.12	Картометрический метод, 0.10	–
1111	1092797.44	3623969.26	Картометрический метод, 0.10	–
1112	1092807.59	3623939.15	Картометрический метод, 0.10	–
1113	1092819.31	3623930.41	Картометрический метод, 0.10	–
1114	1092836.03	3623930.45	Картометрический метод, 0.10	–
1115	1092858.00	3623911.72	Картометрический метод, 0.10	–
1116	1092907.53	3623849.40	Картометрический метод, 0.10	–
1117	1092934.03	3623807.04	Картометрический метод, 0.10	–
1118	1092947.00	3623768.90	Картометрический метод, 0.10	–
1119	1092987.80	3623741.01	Картометрический метод, 0.10	–
1120	1093006.38	3623740.27	Картометрический метод, 0.10	–
1121	1093022.16	3623715.22	Картометрический метод, 0.10	–
1122	1093042.61	3623713.88	Картометрический метод, 0.10	–
1123	1093053.39	3623704.08	Картометрический метод, 0.10	–
1124	1093087.45	3623698.13	Картометрический метод, 0.10	–
1125	1093211.10	3623673.77	Картометрический метод, 0.10	–
1126	1098265.74	3623163.76	Картометрический метод, 0.10	–
1127	1098472.57	3623273.05	Картометрический метод, 0.10	–
1128	1099199.42	3623657.19	Картометрический метод, 0.10	–
1129	1099199.44	3623657.17	Картометрический метод, 0.10	–
1130	1099199.46	3623657.18	Картометрический метод, 0.10	–
1131	1099598.57	3623313.99	Картометрический метод, 0.10	–
1132	1099863.88	3623081.23	Картометрический метод, 0.10	–
1133	1099998.10	3623020.60	Картометрический метод, 0.10	–
1134	1100186.14	3622935.67	Картометрический метод, 0.10	–
1135	1101376.21	3621922.22	Картометрический метод, 0.10	–
1136	1102218.48	3622882.30	Картометрический метод, 0.10	–
1137	1102734.49	3622243.41	Картометрический метод, 0.10	–
1138	1105351.39	3619012.85	Картометрический метод, 0.10	–
1	1105369.52	3618938.13	Картометрический метод, 0.10	–
			Картометрический метод, 0.10	
1139	1105694.15	3628185.42	Картометрический метод, 0.10	–
1140	1105794.38	3628002.76	Картометрический метод, 0.10	–
1141	1105814.10	3627905.20	Картометрический метод, 0.10	–
1142	1105673.50	3627722.08	Картометрический метод, 0.10	–
1143	1105499.32	3627753.10	Картометрический метод, 0.10	–
1144	1105347.30	3627792.30	Картометрический метод, 0.10	–
1145	1105307.18	3627814.48	Картометрический метод, 0.10	–
1146	1105253.64	3627885.02	Картометрический метод, 0.10	–
1147	1105239.21	3627871.18	Картометрический метод, 0.10	–
1148	1105218.46	3627894.23	Картометрический метод, 0.10	–
1149	1105232.92	3627908.06	Картометрический метод, 0.10	–
1150	1105197.54	3627940.36	Картометрический метод, 0.10	–
1151	1105191.98	3627959.24	Картометрический метод, 0.10	–
1152	1105304.86	3627998.16	Картометрический метод, 0.10	–
1153	1105376.06	3628025.28	Картометрический метод, 0.10	–
1154	1105431.38	3628048.15	Картометрический метод, 0.10	–
1155	1105481.92	3628068.10	Картометрический метод, 0.10	–
1156	1105628.32	3628145.39	Картометрический метод, 0.10	–
1139	1105694.15	3628185.42	Картометрический метод, 0.10	–
1157	1106077.74	3622265.46	Картометрический метод, 0.10	–
1158	1106135.14	3622140.08	Картометрический метод, 0.10	–
1159	1106135.16	3622140.11	Картометрический метод, 0.10	–
1160	1106331.97	3621734.48	Картометрический метод, 0.10	–

Лист № 23

1161	1106098.70	3621613.94	Картометрический метод, 0.10	–
1162	1106016.28	3621773.16	Картометрический метод, 0.10	–
1163	1105889.56	3622018.00	Картометрический метод, 0.10	–
1164	1105878.00	3622042.42	Картометрический метод, 0.10	–
1165	1105800.88	3622004.91	Картометрический метод, 0.10	–
1166	1105703.92	3621957.74	Картометрический метод, 0.10	–
1167	1105698.54	3621955.02	Картометрический метод, 0.10	–
1168	1105663.66	3621936.70	Картометрический метод, 0.10	–
1169	1105660.64	3621929.64	Картометрический метод, 0.10	–
1170	1105651.43	3621943.46	Картометрический метод, 0.10	–
1171	1105649.42	3621946.64	Картометрический метод, 0.10	–
1172	1105656.60	3621945.78	Картометрический метод, 0.10	–
1173	1105660.38	3621946.80	Картометрический метод, 0.10	–
1174	1105692.48	3621964.74	Картометрический метод, 0.10	–
1175	1105697.52	3621968.02	Картометрический метод, 0.10	–
1176	1105795.08	3622015.84	Картометрический метод, 0.10	–
1177	1105872.46	3622053.78	Картометрический метод, 0.10	–
1178	1105844.14	3622148.25	Картометрический метод, 0.10	–
1157	1106077.74	3622265.46	Картометрический метод, 0.10	–

3. Сведения о характерных точках части (частей) границы населенного пункта

Часть № –

–	–	–	–	–

4. Сведения о частях границ населенного пункта, совпадающих с местоположением внешних границ природных объектов и (или) объектов искусственного происхождения

Обозначение части границ		Описание прохождения части границ
от точки	до точки	
1	2	3
1	525	по границе муниципального образования
525	533	по границе городских лесов
533	1	по границе муниципального образования
1131	1131	по границе участка существующей свалки с установкой ЭЧУТО
1149	1149	по границе территории межмуниципального полигона ТБО

Лист № 25

КАРТА (ПЛАН)
границы населенного пункта город Когалым

План границ населенного пункта

Масштаб 1:11 000

- граница населенного пункта;
- границы земельных участков, учтенные в ЕГРН;
- 1 - характерная точка границы населенного пункта;

86:03:0011701:631 - номер земельного участка.

Подпись Волегжанина Т.В. Дата "01" 02 2019 г.

Лист № 26

КАРТА (ПЛАН)
границы населенного пункта город Когалым

План границ населенного пункта

Масштаб 1:35 000

- граница населенного пункта;
- границы земельных участков, учтенные в ЕГРН;
- 1 - характерная точка границы населенного пункта;

86:17:0011001:117 - номер земельного участка.

Подпись Волегжанина Т.В. Дата "01" 02 2019 г.

Лист № 24

КАРТА (ПЛАН)
границы населенного пункта город Когалым

План границ населенного пункта

Обзорная схема

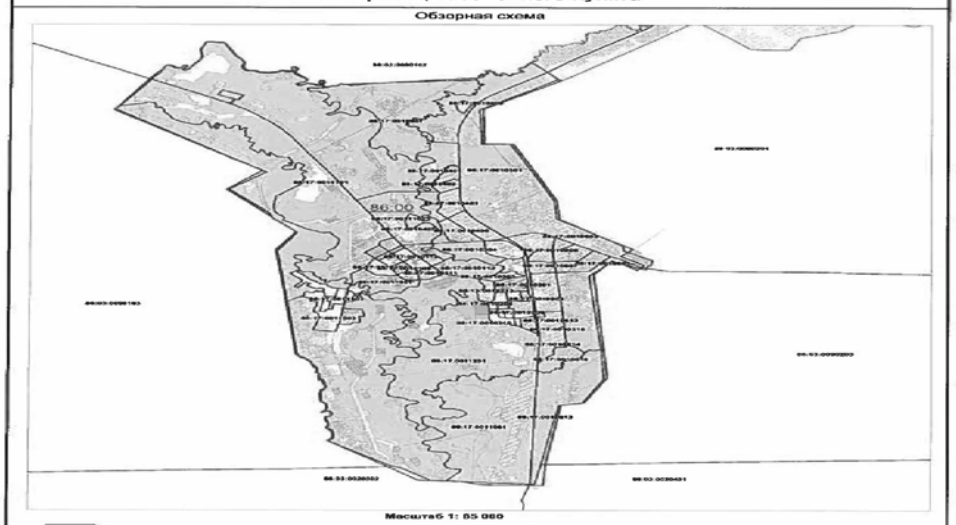

Масштаб 1: 85 000

- граница населенного пункта;
- характерная точка границы населенного пункта;
- граница кадастрового квартала;
- номер кадастрового квартала;
- граница муниципального образования;
- номер кадастрового района.

86:17:0011001

Подпись Волегжанина Т.В. Дата "01" 02 2019 г.

Лист № 27

КАРТА (ПЛАН)
границы населенного пункта город Когалым

План границ населенного пункта

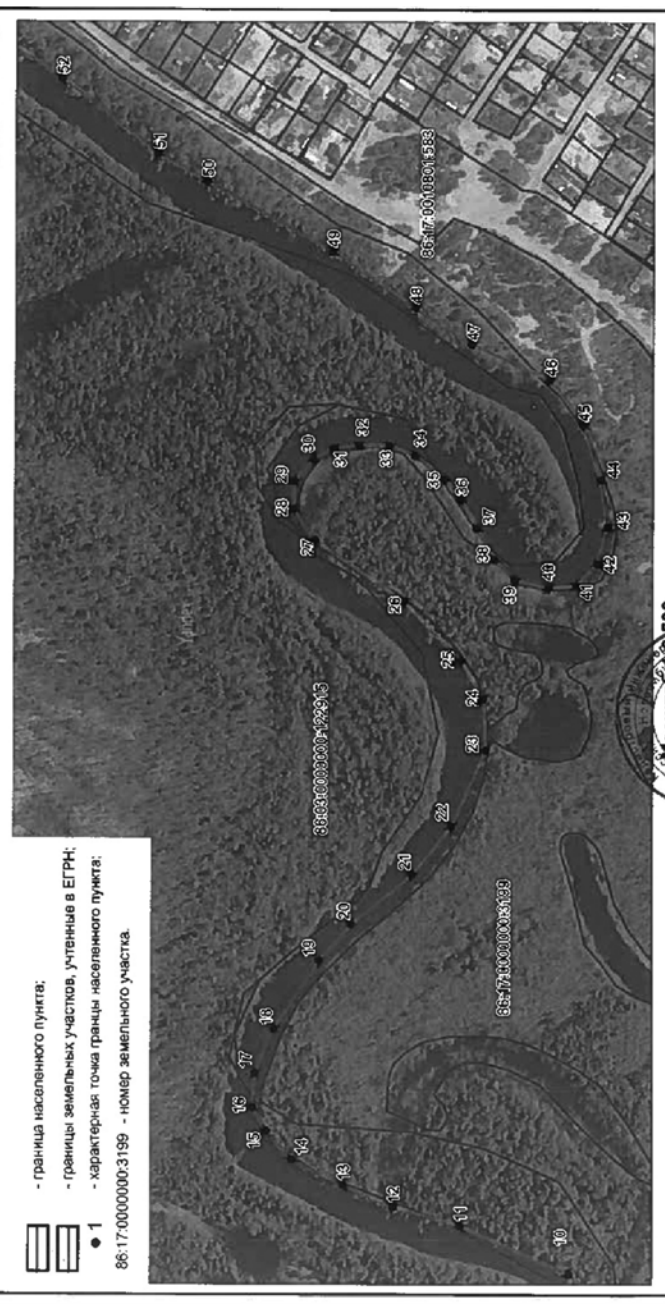

- граница населенного пункта;
- границы земельных участков, учтенные в ЕГРН;
- характерная точка границы населенного пункта;
86:17:0000000:3199 - номер земельного участка.

Масштаб 1:7 000

Подпись Волегжанина Татьяна Валерьевна Волегжанина Т.В. Дата "01" 02 2018 г.

Лист № 29

КАРТА (ПЛАН)
границы населенного пункта город Когалым

План границ населенного пункта

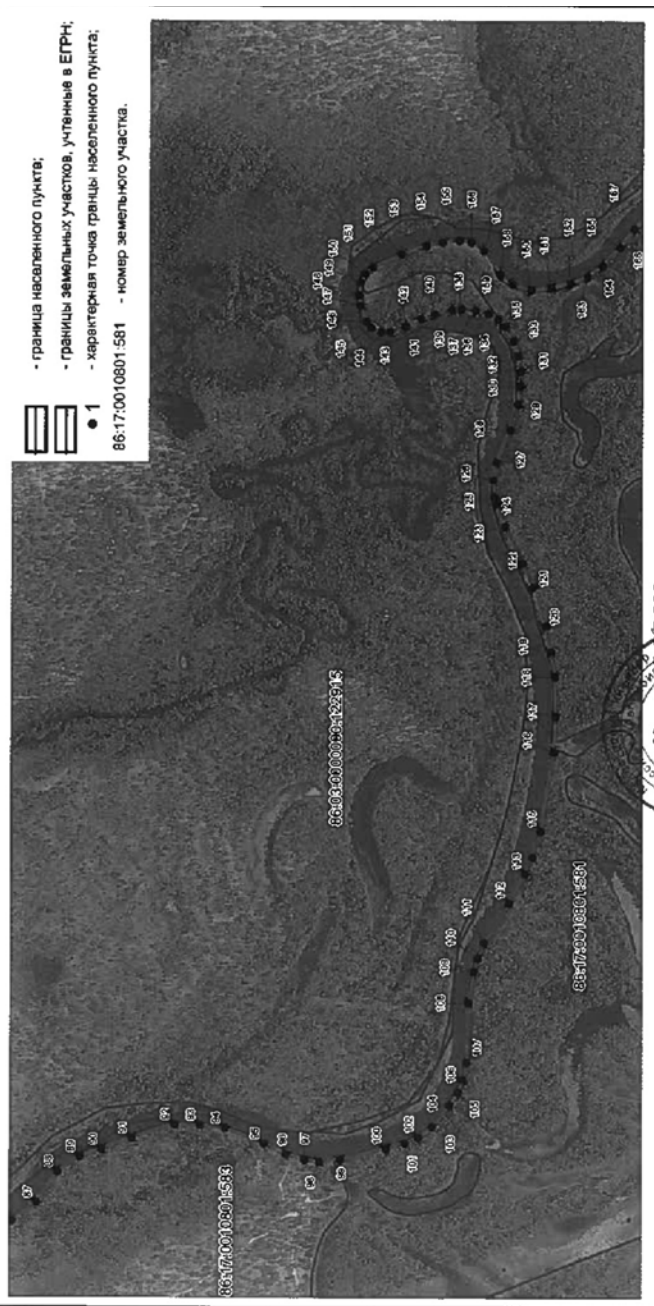

- граница населенного пункта;
- границы земельных участков, учтенные в ЕГРН;
- характерная точка границы населенного пункта;
86:17:0010801:581 - номер земельного участка.

Масштаб 1:7 000

Подпись Волегжанина Татьяна Валерьевна Волегжанина Т.В. Дата "01" 01 2018 г.

Лист № 28

КАРТА (ПЛАН)
границы населенного пункта город Когалым

План границ населенного пункта

Масштаб 1:6 000

- граница населенного пункта;
- границы земельных участков, учтенные в ЕГРН;
- характерная точка границы населенного пункта;
86:17:0010801:583 - номер земельного участка.

Подпись Волегжанина Татьяна Валерьевна Волегжанина Т.В. Дата "02" 01 2018 г.

Лист № 30

КАРТА (ПЛАН)
границы населенного пункта город Когалым

План границ населенного пункта

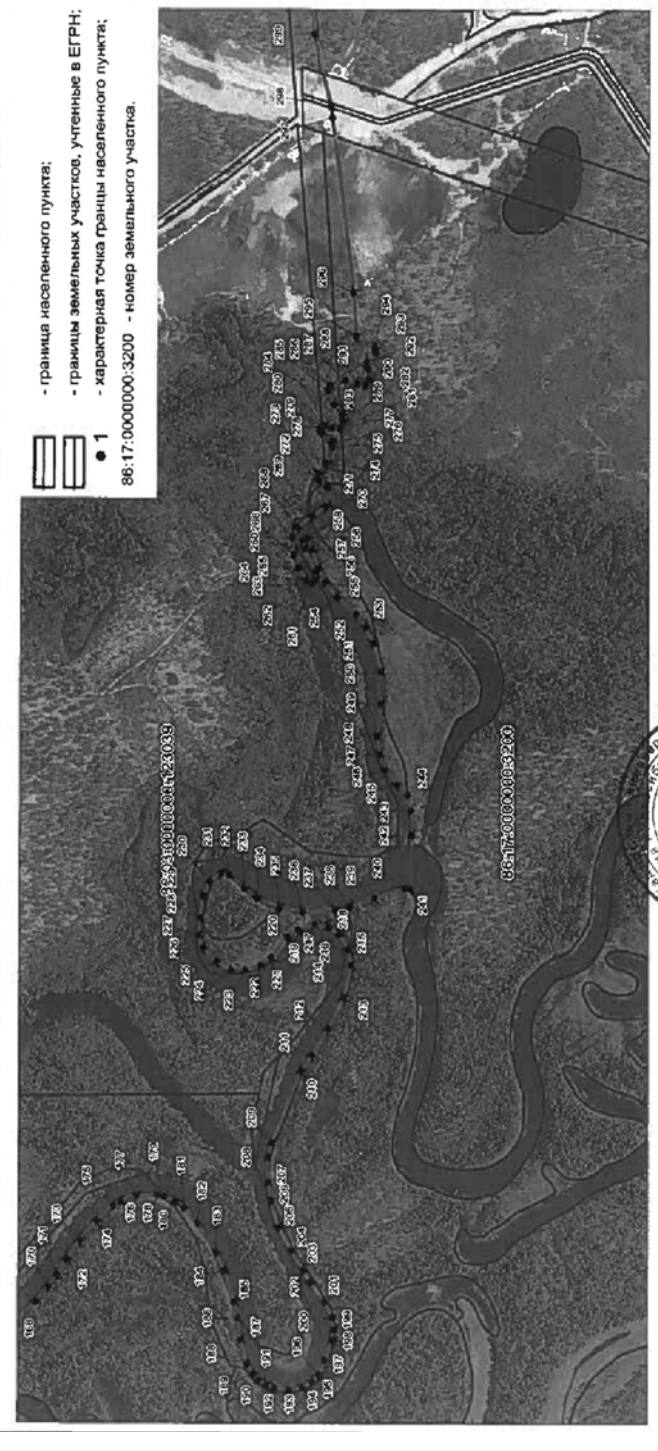

- граница населенного пункта;
- границы земельных участков, учтенные в ЕГРН;
- характерная точка границы населенного пункта;
86:17:0000000:3200 - номер земельного участка.

Масштаб 1:7 000

Подпись Волегжанина Татьяна Валерьевна Волегжанина Т.В. Дата "01" 01 2018 г.

Лист № 31

КАРТА (ПЛАН)
границы населенного пункта город Когалым

План границ населенного пункта

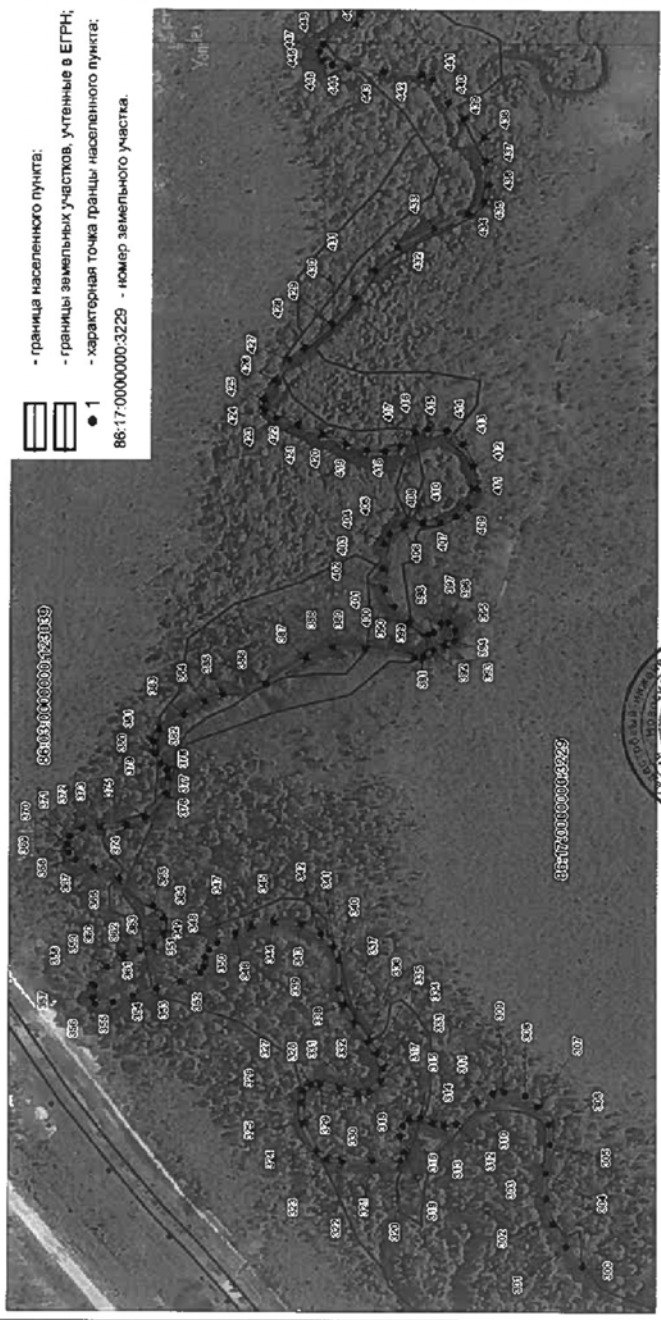

- граница населенного пункта;
- границы земельных участков, учтенные в ЕГРН;
- ● 1 - характерная точка границы населенного пункта;

86:17:0000000:3229 - номер земельного участка.

Масштаб 1:3 500

Подпись Волегжанина Т.В. Дата "01" 02 2018г.

Лист № 32

КАРТА (ПЛАН)
границы населенного пункта город Когалым

План границ населенного пункта

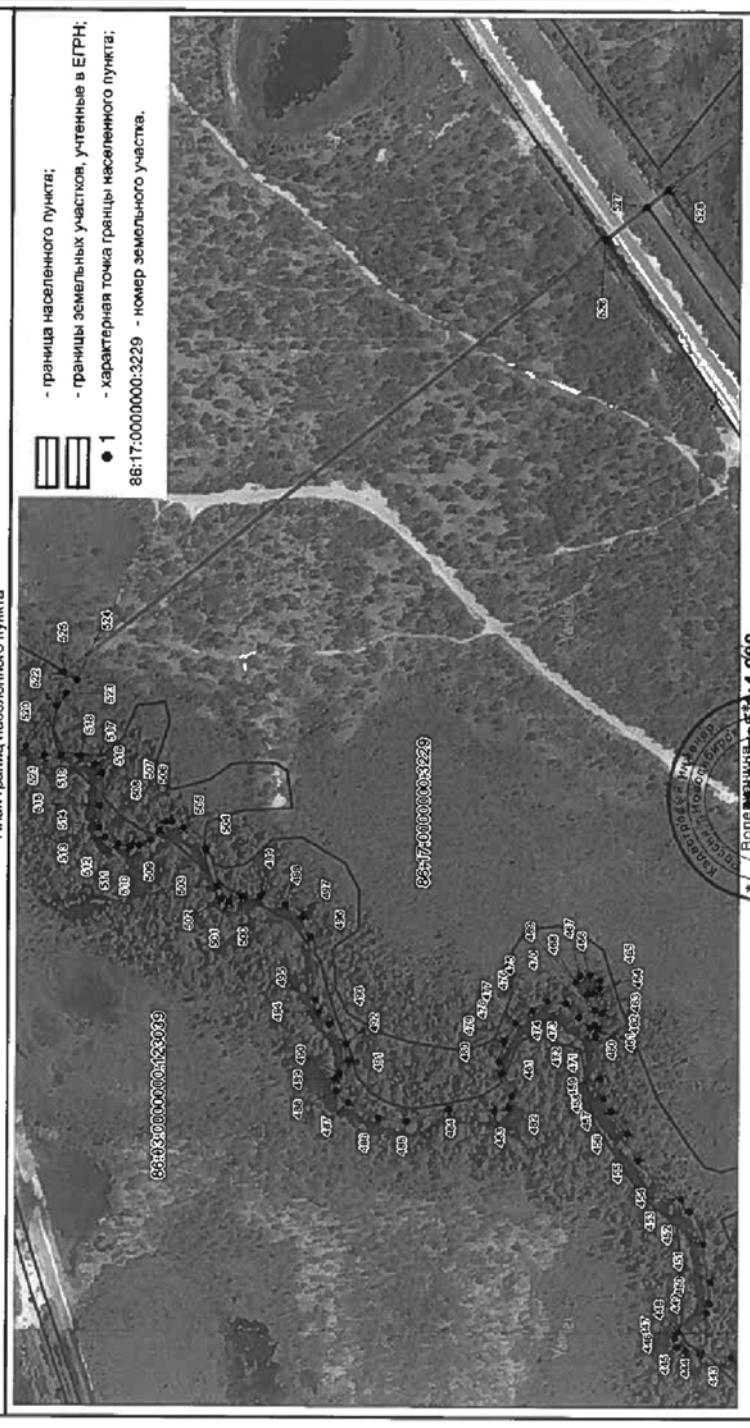

- граница населенного пункта;
- границы земельных участков, учтенные в ЕГРН;
- ● 1 - характерная точка границы населенного пункта;

86:17:0000000:3229 - номер земельного участка.

Масштаб 1:4 000

Подпись Волегжанина Т.В. Дата "01" 02 2018г.

Лист № 33

КАРТА (ПЛАН)
границы населенного пункта город Когалым

План границ населенного пункта

Масштаб 1:16 000

- граница населенного пункта;
- границы земельных участков, учтенные в ЕГРН;
- ● 1 - характерная точка границы населенного пункта;

86:17:0010501:82 - номер земельного участка.

Подпись Волегжанина Т.В. Дата "01" 02 2018г.

Лист № 34

КАРТА (ПЛАН)
границы населенного пункта город Когалым

План границ населенного пункта

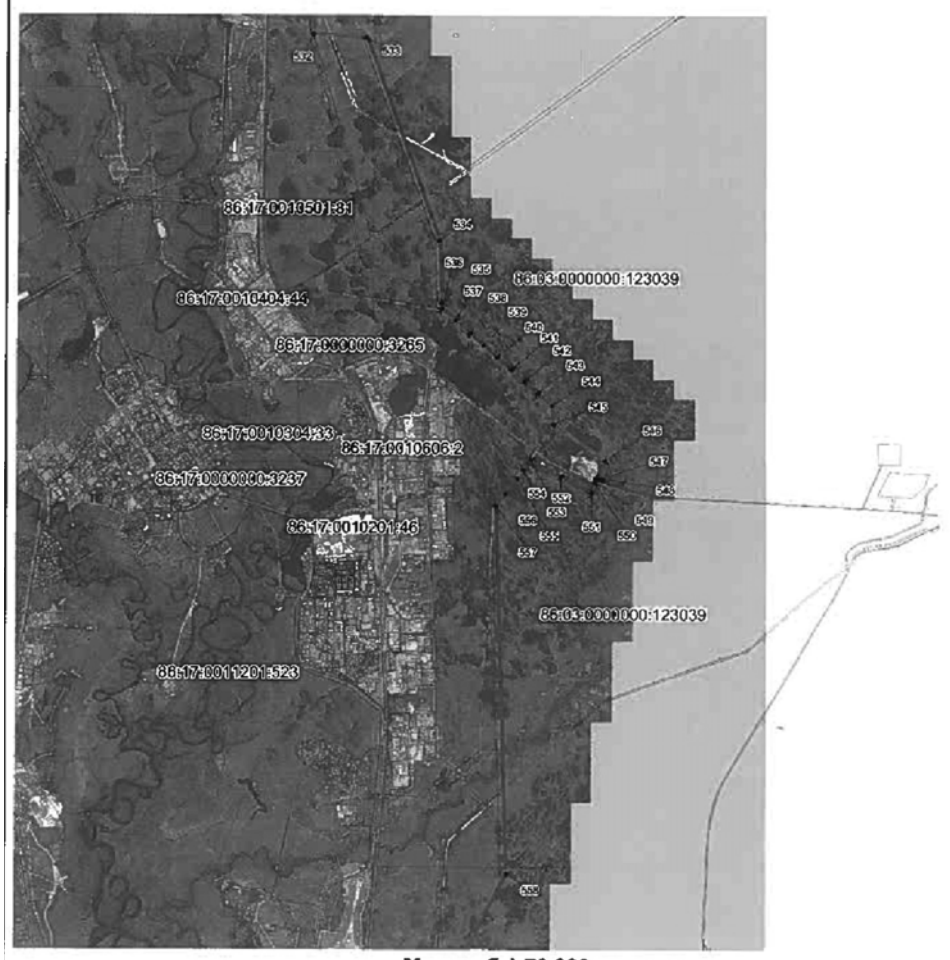

Масштаб 1:70 000

- граница населенного пункта;
- границы земельных участков, учтенные в ЕГРН;
- ● 1 - характерная точка границы населенного пункта;

86:17:0010606:2 - номер земельного участка.

Подпись Волегжанина Т.В. Дата "01" 02 2018г.

Лист № 35

КАРТА (ПЛАН)
границы населенного пункта город Когалым

План границ населенного пункта

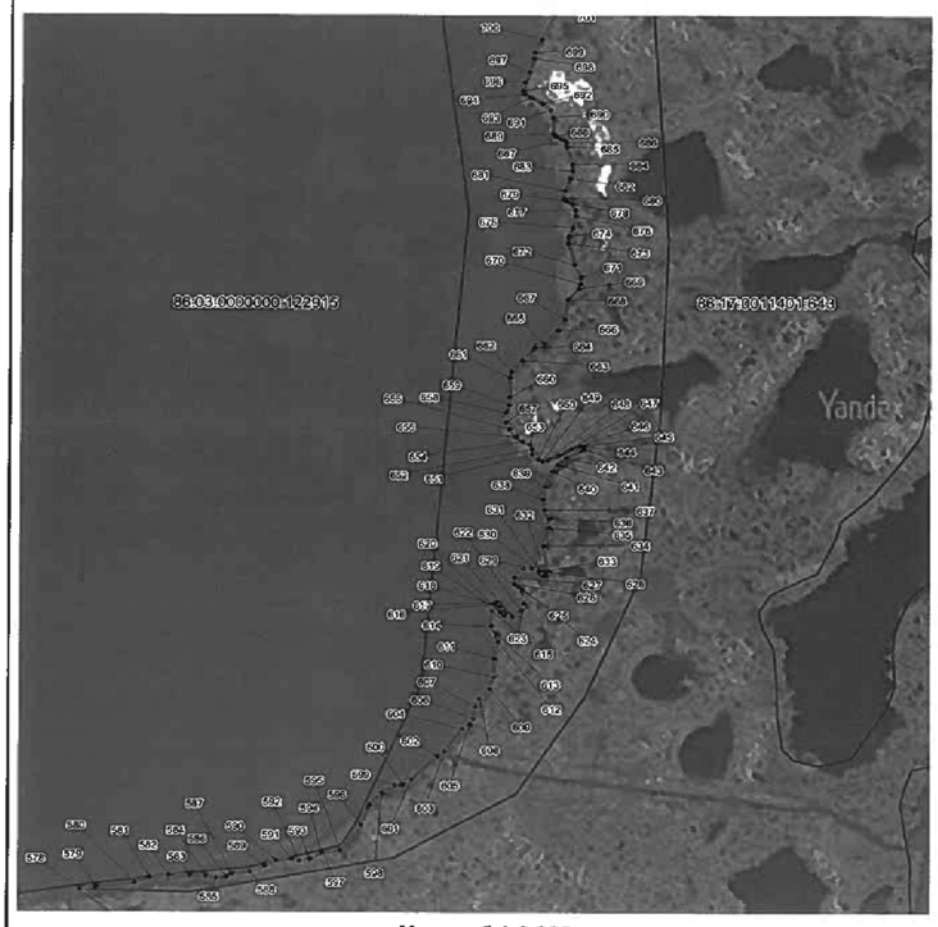

Масштаб 1:2 000

- граница населенного пункта;
- границы земельных участков, учтенные в ЕГРН;
- ● 1 - характерная точка границы населенного пункта;

86:17:0011401:643 - номер земельного участка.

Подпись Волегжанина Т.В. Дата "01" 02 2018г.

Лист № 36

КАРТА (ПЛАН)
границы населенного пункта город Когалым

План границ населенного пункта

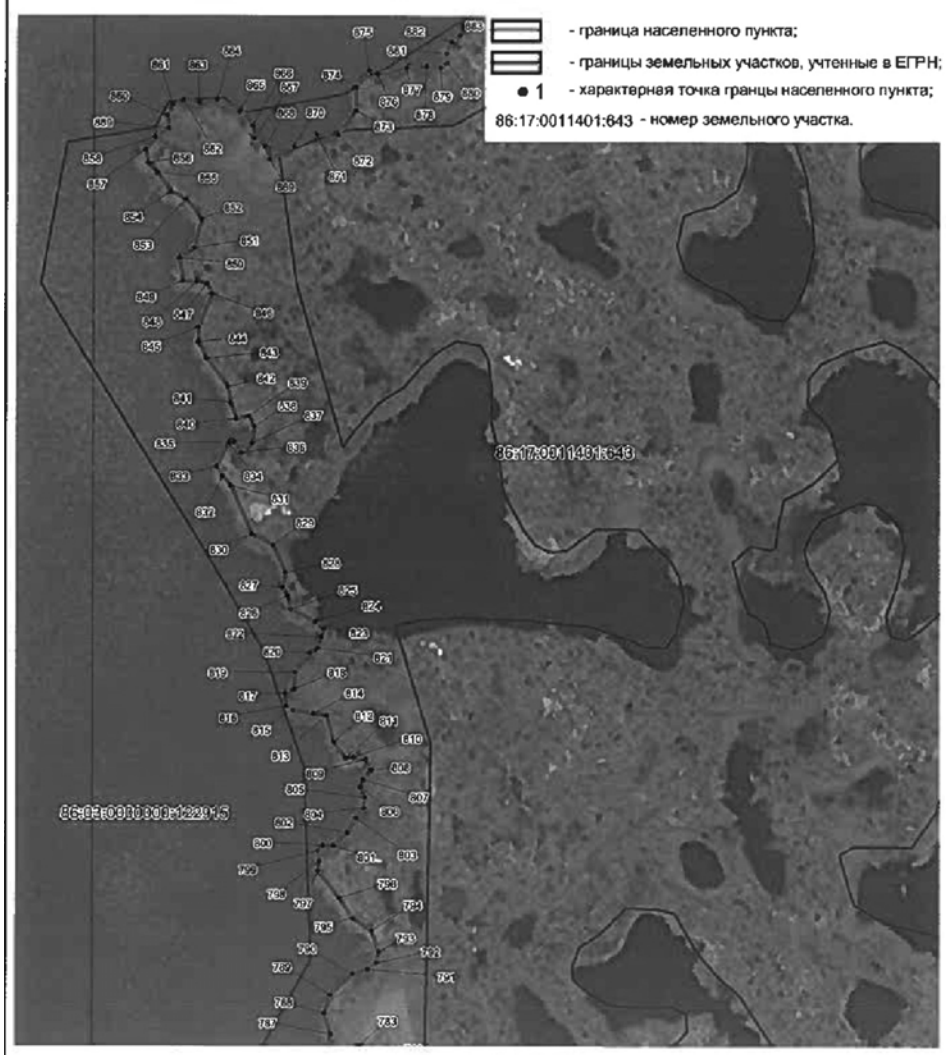

- граница населенного пункта;
- границы земельных участков, учтенные в ЕГРН;
- ● 1 - характерная точка границы населенного пункта;

86:17:0011401:643 - номер земельного участка.

Масштаб 1:2 000

Подпись Волегжанина Т.В. Дата "01" 02 2018г.

Лист № 37

КАРТА (ПЛАН)
границы населенного пункта город Когалым

План границ населенного пункта

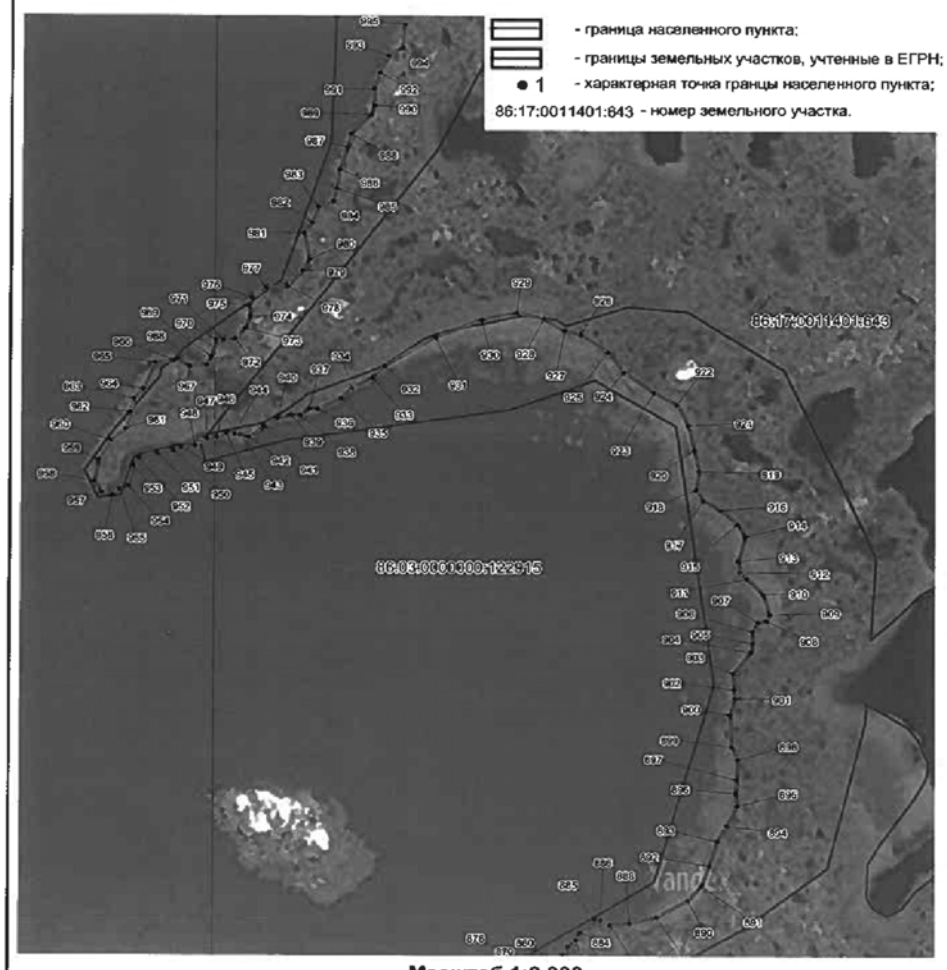

- граница населенного пункта;
- границы земельных участков, учтенные в ЕГРН;
- ● 1 - характерная точка границы населенного пункта;

86:17:0011401:643 - номер земельного участка.

Масштаб 1:2 000

Подпись Волегжанина Т.В. Дата "01" 02 2018г.

Лист № 38

КАРТА (ПЛАН)
границы населенного пункта город Когалым

План границ населенного пункта

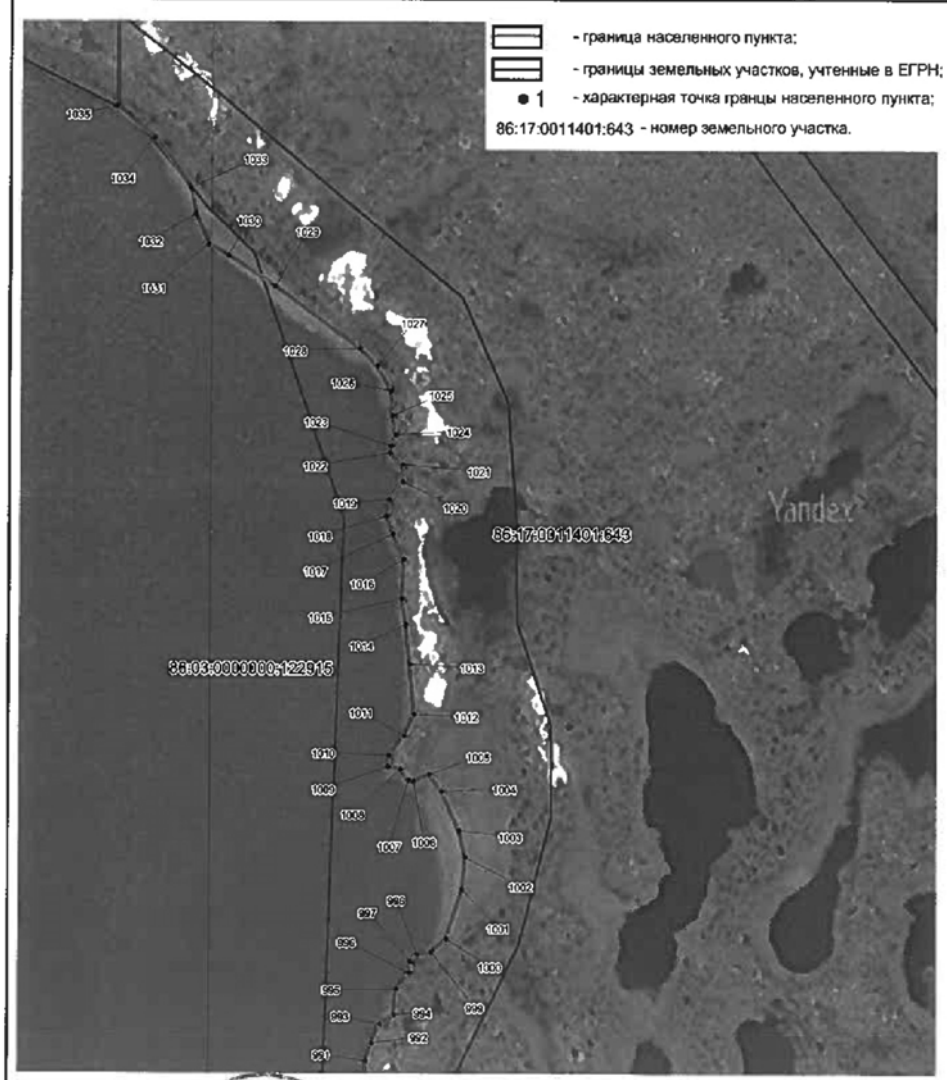

- граница населенного пункта;
- границы земельных участков, учтенные в ЕГРН;
- ● 1 - характерная точка границы населенного пункта;

86:17:0011401:643 - номер земельного участка.

Масштаб 1:2 000

Подпись Волегжанина Т.В. Дата "01" 02 2018г.

Лист № 39

КАРТА (ПЛАН)
границы населенного пункта город Когалым

План границ населенного пункта

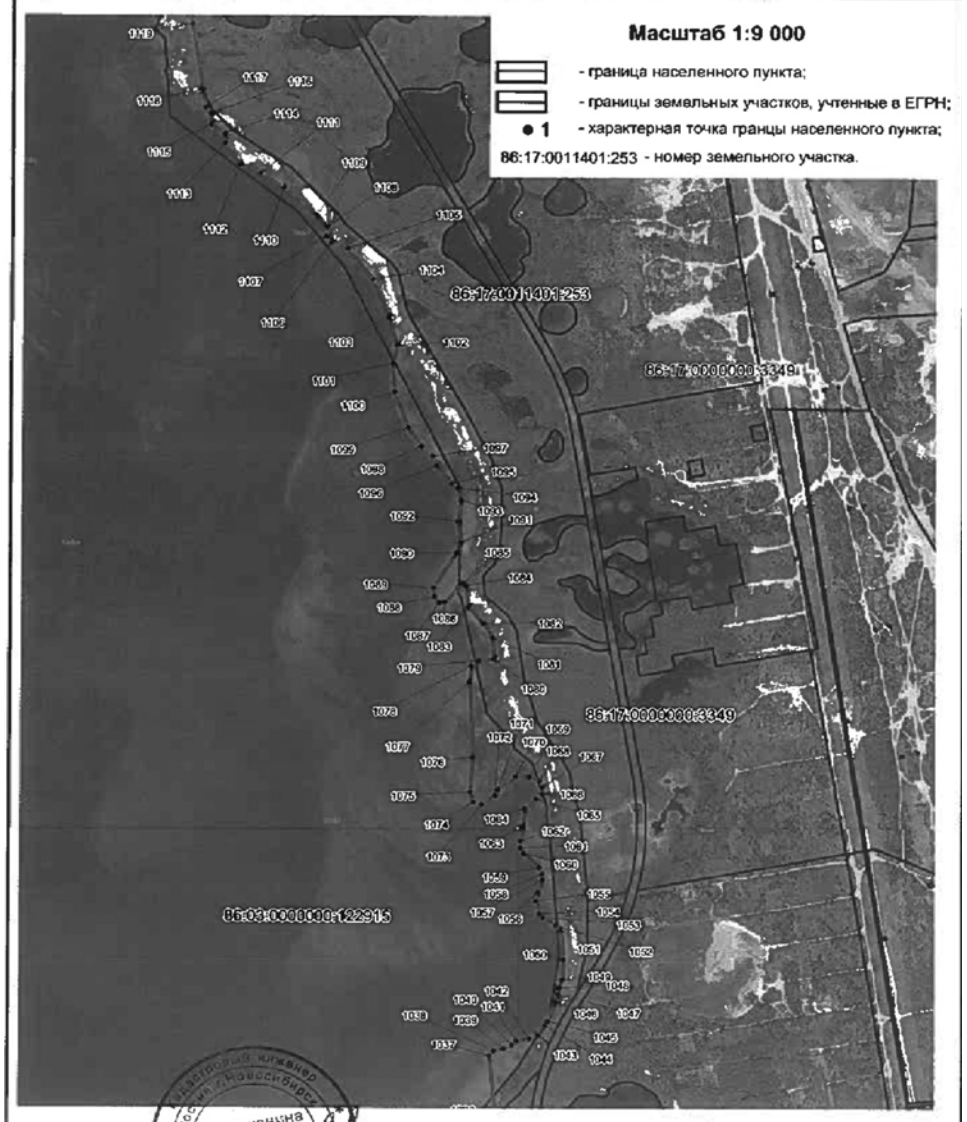

Подпись Волегжанина Т.В. Дата "01" 02 2018г.

Лист № 41

КАРТА (ПЛАН)
границы населенного пункта город Когалым

План границ населенного пункта

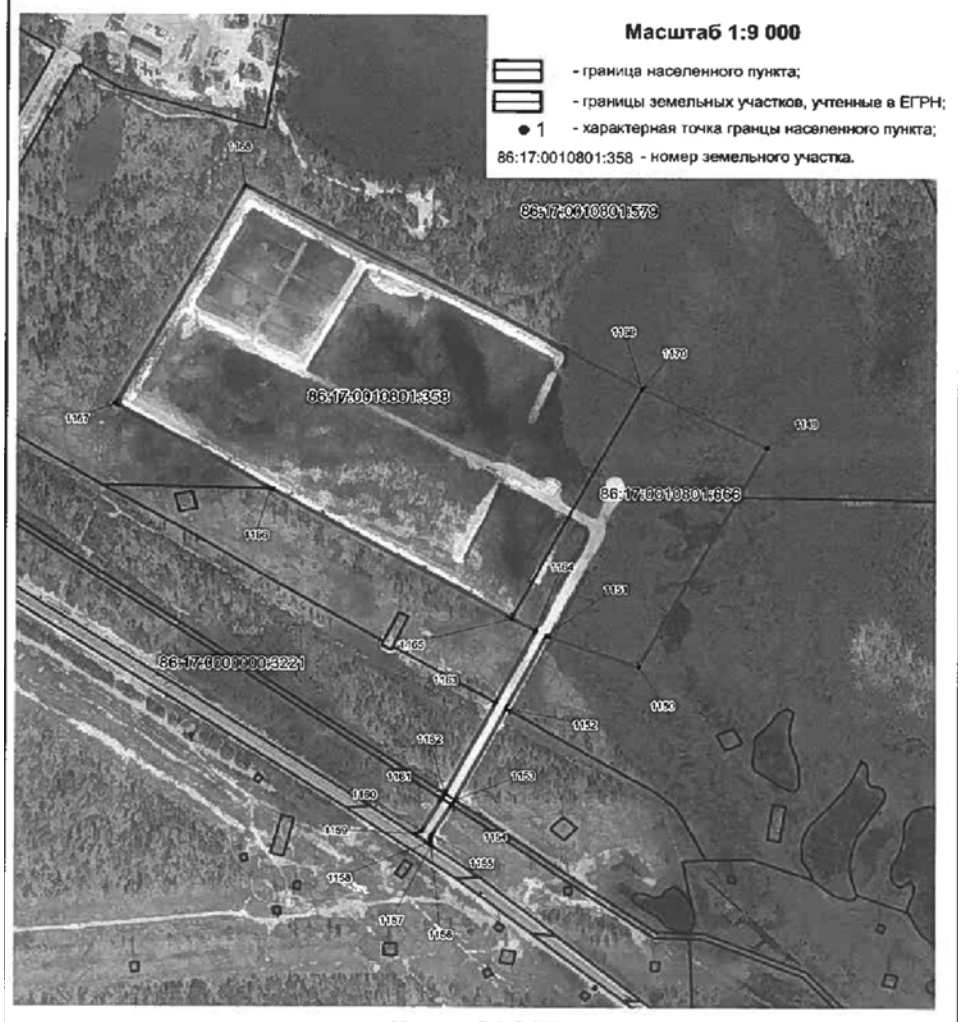

Масштаб 1:5 000

Подпись Волегжанина Т.В. Дата "01" 02 2018г.

Лист № 40

КАРТА (ПЛАН)
границы населенного пункта город Когалым

План границ населенного пункта

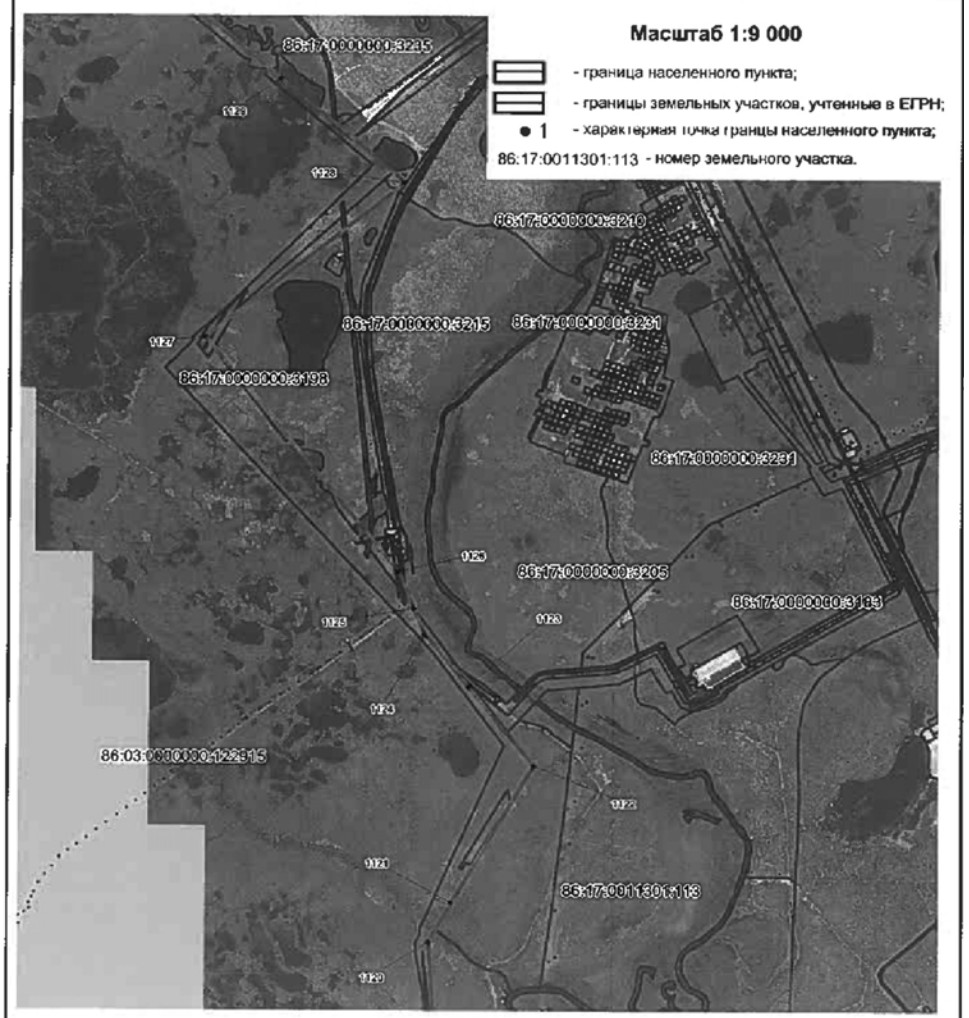

Масштаб 1:25 000

Подпись Волегжанина Т.В. Дата "01" 02 2018г.

3.2 Карта (план)
границы населенного пункта поселок Ортъягун

Всего листов

КАРТА (ПЛАН)

границы населенного пункта поселок Ортъягун

Титульный лист

1. Сведения о заказчике землеустроительных работ:
О физическом лице:
Фамилия, имя, отчество (отчество указывается при наличии) –

О юридическом лице, органе государственной власти, органе местного самоуправления:
Полное наименование **Муниципальное казенное учреждение Администрация города Когалыма**

Страна регистрации (инкорпорации) (указывается в отношении иностранного юридического лица) –
Фамилия и инициалы уполномоченного представителя, его должность, реквизиты доверенности (если представитель действует по доверенности) **Пальчиков Николай Николаевич, глава города Когалым, на основании Устава**

Подпись _____ **Пальчиков Н.Н.** | Дата «__» _____ 2018 г.

Место для оттиска печати заказчика

2. Сведения об исполнителе землеустроительных работ:
Об индивидуальном предпринимателе:
Фамилия, имя, отчество (отчество указывается при наличии) –
Идентификационный номер налогоплательщика –
Контактный телефон и почтовый адрес –
Номер квалификационного аттестата кадастрового инженера (если исполнителем является кадастровый инженер) –
О юридическом лице:
Полное наименование **Открытое акционерное общество СибНИИградостроительства**
Основной государственный регистрационный номер **1095406001140**
Контактный телефон и почтовый адрес **тел.8 (383) 325-41-95, г. Новосибирск, ул. Некрасова 54, оф. 504**
Фамилия и инициалы уполномоченного представителя юридического лица, его должность, реквизиты доверенности (если представитель действует по доверенности)
Казакевич Е.А., исполнительный директор, доверенность №1 дата выдачи 09.01.2018г
Сведения о кадастровом инженере **Волегжанина Татьяна Валерьевна, номер квалификационного аттестата 86-10-6**

Подпись _____ Волегжанина Т.В. | Дата «01» 02 2018 г.

Место для оттиска печати лица, составившего карту (план) границы населенного пункта

Лист № 2

КАРТА (ПЛАН)

границы населенного пункта поселок Ортъягун
(наименование объекта землеустройства)

Титульный лист

3. Сведения о согласовании карты (плана) границы населенного пункта:
Полное наименование органа (организации), с которым осуществляется согласование, фамилия и инициалы уполномоченного лица, его должность без согласования
Реквизиты письма (дата и номер, если согласование оформлено в виде письма) _____
Подпись _____ Дата «___» _____ ____г.
Место для оттиска печати органа (организации), с которым осуществляется согласование

4. Информация о передаче карты (плана) границы населенного пункта в государственный фонд данных, полученных в результате проведения землеустройства:
Регистрационный N _____
Дата передачи _____
без согласования
(наименование органа (организации), осуществляющего хранение землеустроительной документации)

Лист № 3

КАРТА (ПЛАН)

границы населенного пункта поселок Ортъягун
(наименование объекта землеустройства)

N п.п	Содержание	Номера листов
1	2	3
1.	Основания для проведения землеустроительных работ и исходные данные	4
2.	Сведения об границе населенного пункта	5
3.	Сведения о местоположении границ населенного пункта	6
4.	План границ населенного пункта	7
5.	Приложения	8
	Решение Думы города Когалыма № 656-ГД от 30.03.2016 г.	
	Решение Думы города Когалыма № 275-ГД от 25.07.2008 г.	

Лист № 4

КАРТА (ПЛАН)

границы населенного пункта поселок Ортъягун
(наименование объекта землеустройства)

Основания для проведения землеустроительных работ и исходные данные

Перечень документов

N п.п	Наименование и реквизиты документа	Сведения об органе (организации), подготовившем или принявшем документ
1	2	3
1.	Решение Думы города Когалыма № 275-ГД от 25.07.2008 г.	Дума города Когалыма
2.	Решение Думы города Когалыма № 656-ГД от 30.03.2016 г.	Дума города Когалыма
3.	Муниципальный контракт № 0187300013717000265 от 27.12.2017 г.	Муниципальное казенное учреждение Администрация города Когалыма
4.	Кадастровый план территории КК 86:03:0090201 № КУВИ-001/2018-169451 от 19.01.2018г.	Филиал ФГБУ «ФКП» по ХМАО-Югре
5.	Снимки спутника WorldView2 от 02.06.2017 г., масштаб 1 : 2000 (преобразованые из системы координат WGS-84 в МСК-86 зона 3)	Открытой источник yandex.ru.

Лист № 5

КАРТА (ПЛАН)

границы населенного пункта поселок Ортъягун
(наименование объекта землеустройства)

Сведения об объекте землеустройства

N п.п	Характеристики границы населенного пункта	Описание характеристик
1	2	3
1.	Местоположение границы населенного пнкта	ХМАО-Югра, Сургутский район, городской округ Когалым, поселок Ортьягун
2.	Площадь населенного пункта +/- величина погрешности определения площади (Р +/- Дельта Р)	14 га ± 0.03 га
3.	Иные характеристики границы населенного пункта	–

Лист № 6

1. Система координат МСК86, 3 зона

2. Сведения о характерных точках границ населенного пункта

Обозначение характерных точек границ	Координаты, м		Метод определения координат и средняя квадратическая погрешность положения характерной точки (Mt), м	Описание закрепления точки
	X	Y		
1	2	3	4	5
1	1110836.73	3642658.77	Картометрический метод, 0.20	–
2	1110798.78	3642653.20	Картометрический метод, 0.20	–
3	1110800.19	3642642.86	Картометрический метод, 0.20	–
4	1110795.75	3642642.29	Картометрический метод, 0.20	–
5	1110793.91	3642655.30	Картометрический метод, 0.20	–
6	1110739.77	3642648.27	Картометрический метод, 0.20	–
7	1110740.28	3642644.92	Картометрический метод, 0.20	–
8	1110735.83	3642644.46	Картометрический метод, 0.20	–
9	1110735.31	3642647.58	Картометрический метод, 0.20	–
10	1110646.30	3642635.29	Картометрический метод, 0.20	–
11	1110647.08	3642630.50	Картометрический метод, 0.20	–
12	1110641.75	3642629.97	Картометрический метод, 0.20	–
13	1110641.29	3642634.29	Картометрический метод, 0.20	–
14	1110594.73	3642627.35	Картометрический метод, 0.20	–
15	1110542.17	3642619.90	Картометрический метод, 0.20	–
16	1110543.52	3642613.42	Картометрический метод, 0.20	–
17	1110486.34	3642600.97	Картометрический метод, 0.20	–
18	1110431.58	3642587.10	Картометрический метод, 0.20	–
19	1110427.97	3642597.77	Картометрический метод, 0.20	–
20	1110387.76	3642585.85	Картометрический метод, 0.20	–
21	1110391.67	3642574.11	Картометрический метод, 0.20	–
22	1110287.59	3642541.31	Картометрический метод, 0.20	–
23	1110230.24	3642521.80	Картометрический метод, 0.20	–
24	1110259.80	3642389.74	Картометрический метод, 0.20	–
25	1110270.55	3642338.28	Картометрический метод, 0.20	–
26	1110278.01	3642307.45	Картометрический метод, 0.20	–
27	1110582.34	3642381.94	Картометрический метод, 0.20	–
28	1110861.23	3642450.48	Картометрический метод, 0.20	–
29	1110849.28	3642550.33	Картометрический метод, 0.20	–
1	1110836.73	3642658.77	Картометрический метод, 0.20	–

3. Сведения о характерных точках части (частей) границы населенного пункта

Часть № –

–	–	–	–	–

4. Сведения о частях границ населенного пункта, совпадающих с местоположением внешних границ природных объектов и (или) объектов искусственного происхождения

Обозначение части границ		Описание прохождения части границ
от точки	до точки	
1	2	3
1	23	по границе застройки территории поселка
23	26	по границе коммунально-складской территории КС-2 "Ортьягунская"
26	28	по восточной стороне автомобильной дороги
28	1	по границе территории объекта единой системы газоснабжения

Лист № 7

КАРТА (ПЛАН)

границы населенного пункта поселок Ортъягун

План границ населенного пункта

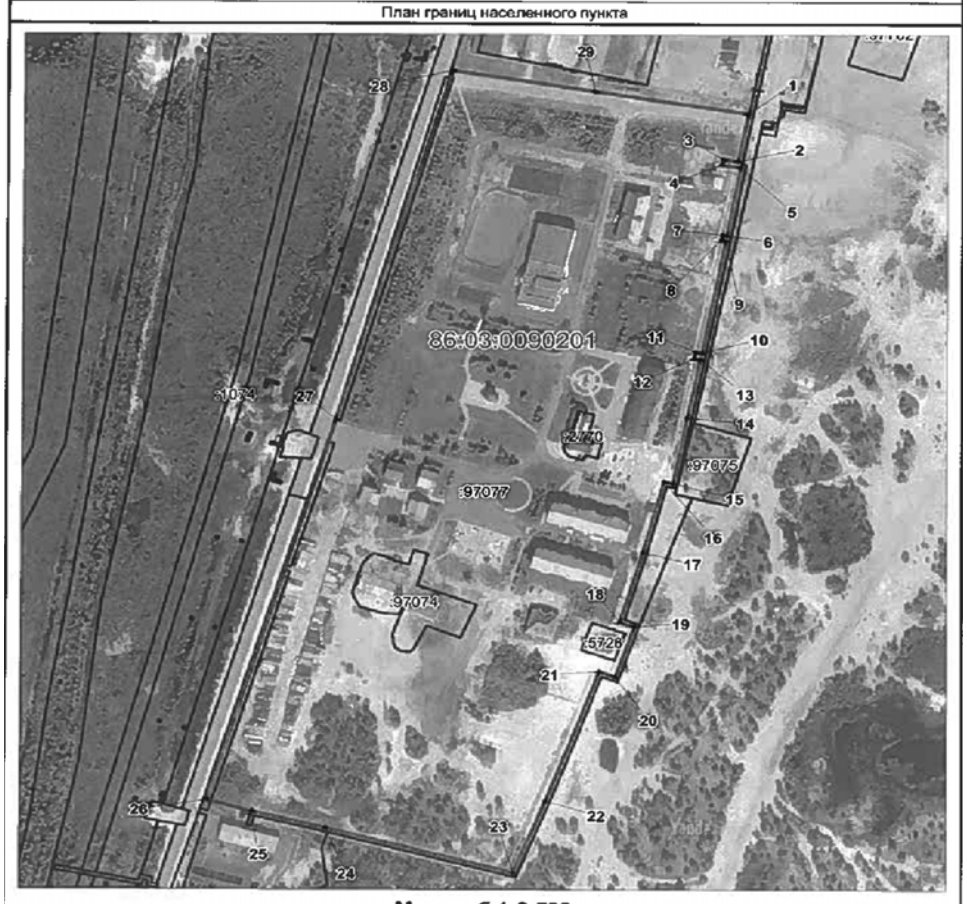

Масштаб 1:3 500

- граница населенного пункта;
- границы земельных участков, учтенные в ЕГРН;
- характерная точка границы населенного пункта;
- номер земельного участка в кадастровом квартале.

86:03:0090201 - кадастровый номер квартала;

Подпись Волегжанина Т.В. Дата "01" 02 2018г.

Волегжанина Татьяна Валерьевна

Приложение 2 к решению Думы города Когалыма от 21.08.2019 №315-ГД
Приложение 2 к решению Думы города Когалыма от 25.07.2008 №275-ГД

Карта планируемого размещения объектов местного значения городского округа в области образования, физической культуры и массового спорта, утилизации и переработки бытовых и промышленных отходов, в иных областях в связи с решением вопросов местного значения городского округа

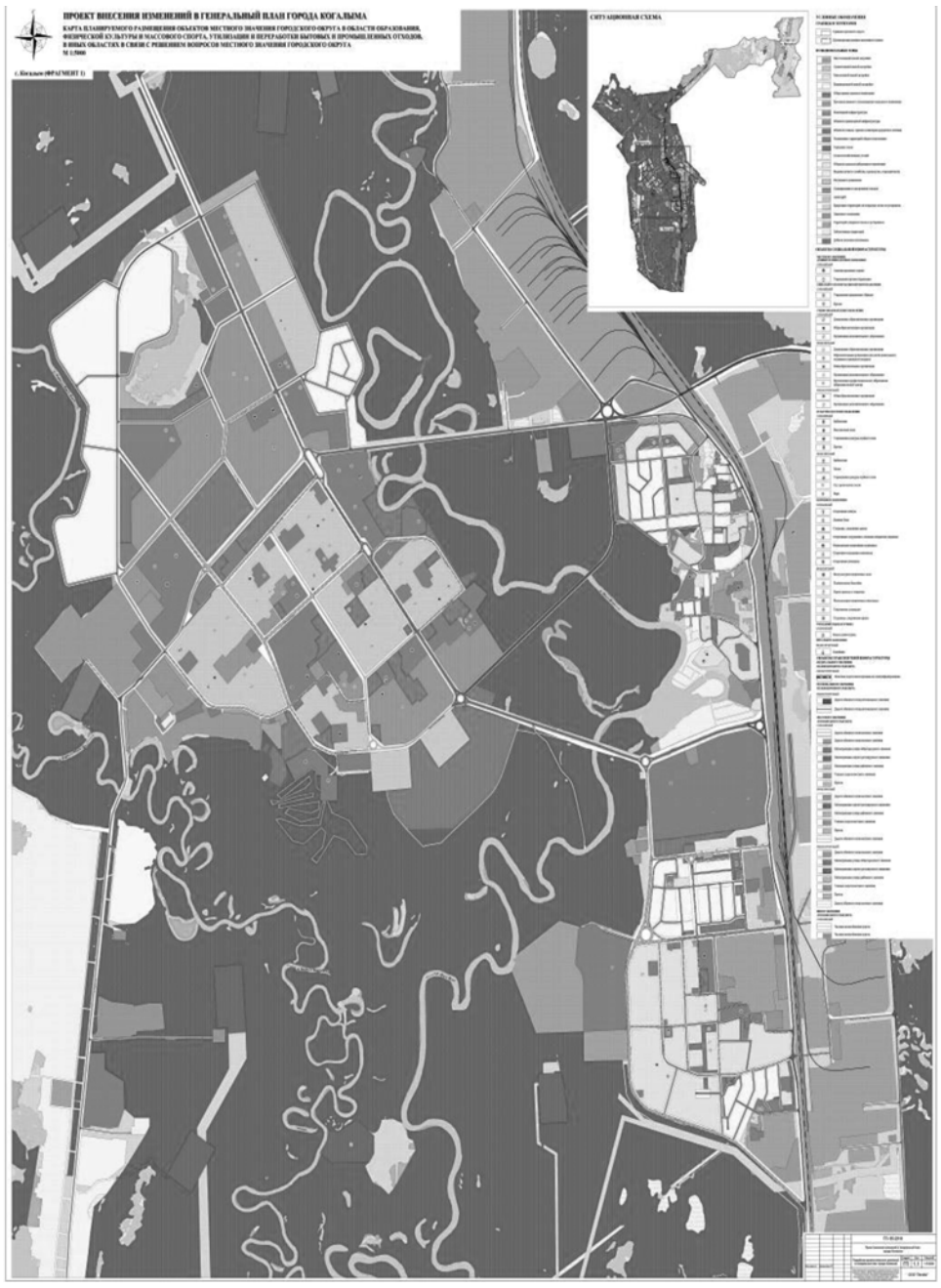

Приложение 3 к решению Думы города Когалыма от 21.08.2019 №315-ГД
Приложение 3 к решению Думы города Когалыма от 25.07.2008 №275-ГД

Карта планируемого размещения автомобильных дорог местного значения городского округа

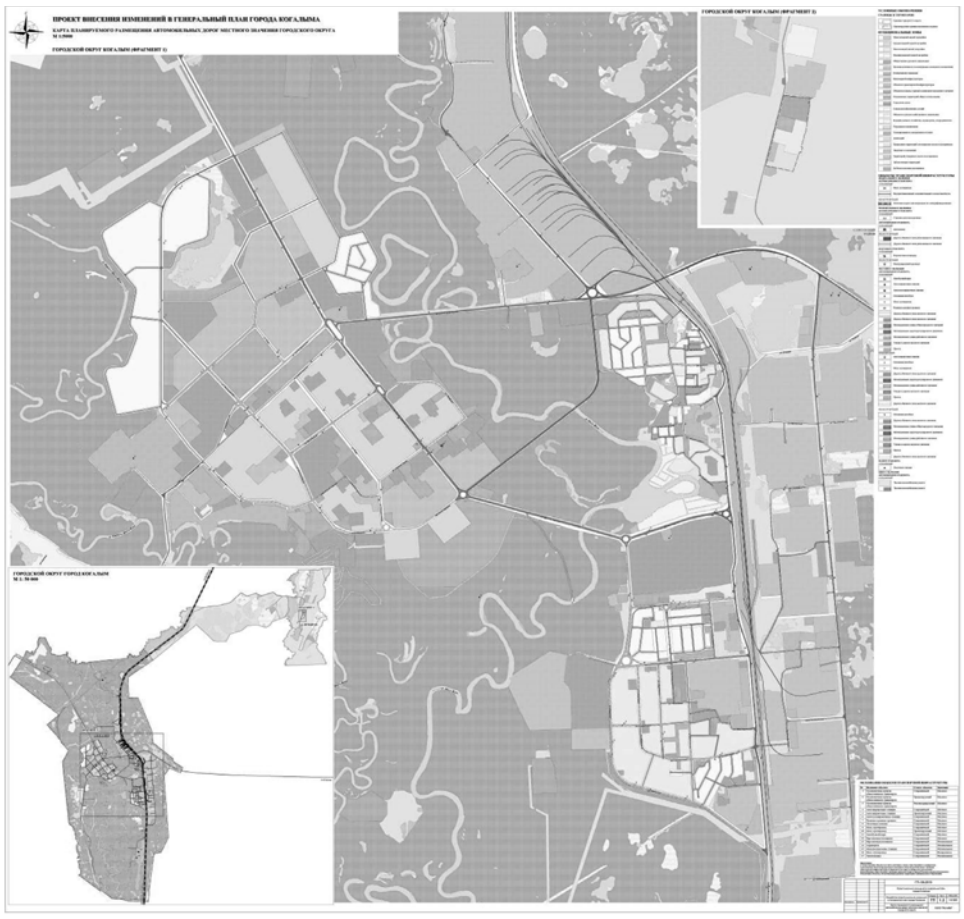

Приложение 4 к решению Думы города Когалыма от 21.08.2019 №315-ГД
Приложение 4 к решению Думы города Когалыма от 25.07.2008 №275-ГД

Карта планируемого размещения объектов местного значения городского округа в области электро-, тепло-, газо- и водоснабжения населения, водоотведения, связи

Приложение 5 к решению Думы города Когалыма от 21.08.2019 №315-ГД
Приложение 5 к решению Думы города Когалыма от 25.07.2008 №275-ГД

Карта функциональных зон городского округа и границ населенных пунктов, входящих в состав городского округа

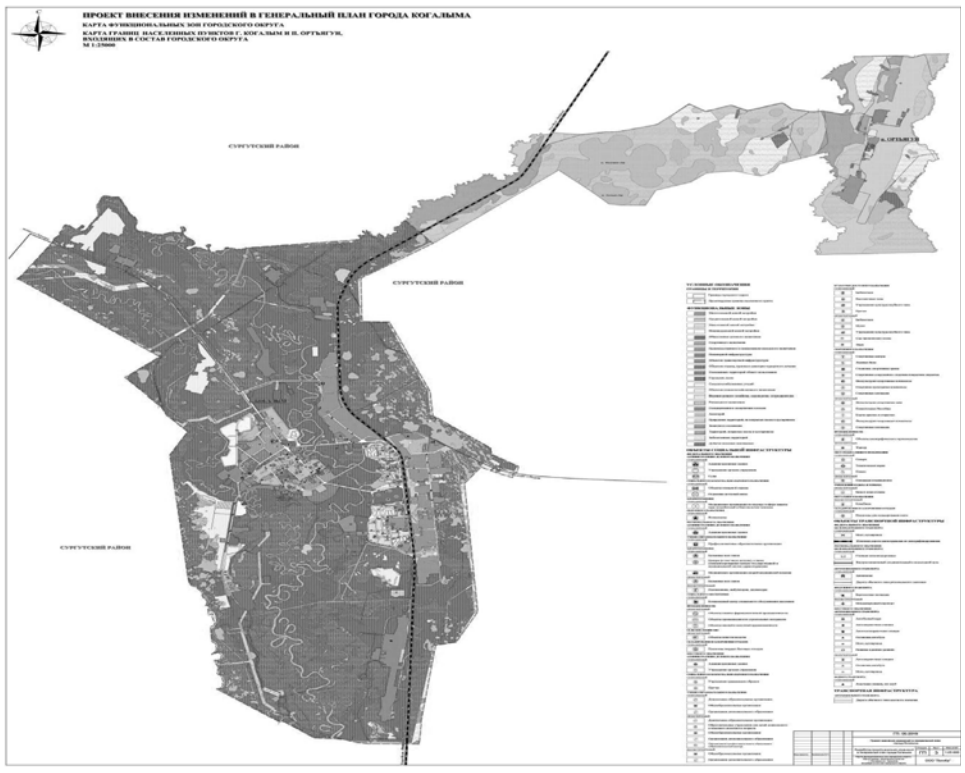

ПОСТАНОВЛЕНИЕ АДМИНИСТРАЦИИ ГОРОДА КОГАЛЫМА ХАНТЫ-МАНСИЙСКОГО АВТОНОМНОГО ОКРУГА - ЮГРЫ

От 21 августа 2019 г. *№1816*

О регистрации Устава территориального общественного самоуправления «Мечта» муниципального образования город Когалым

На основании статьи 27 Федерального закона от 06.10.2003 № 131 - ФЗ «Об общих принципах организации местного самоуправления на территории Российской Федерации», решением Думы города Когалыма от 22.09.2006 №48-ГД «О порядке организации и осуществления территориального общественного самоуправления в городе Когалыме» и представленных документов:

1. Зарегистрировать Устав территориального общественного самоуправления «Мечта» муниципального образования город Когалым в соответствии с приложением к настоящему постановлению, о чём внести запись в журнал регистрации уставов территориального общественного самоуправления за регистрационным номером 1.

2. Опубликовать настоящее постановление и приложение к нему в газете «Когалымский вестник» и разместить на официальном сайте Администрации города Когалыма в информационно-телекоммуникационной сети «Интернет» (www.admkogalym.ru).

3. Контроль за выполнением постановления оставляю за собой.

Н.Н.Пальчиков, глава города Когалыма.

Приложение к постановлению Администрации города Когалыма от 21.08.2019 №1816

ЗАРЕГИСТРИРОВАН:
Администрацией города Когалыма
Ханты-Мансийского округа-Югры
основание - п.5.4 ст.5 решения Думы
города Когалыма от 22.09.2006 №48-ГД
«О порядке организации и осуществления
Территориального общественного
самоуправления в городе Когалыме»
_____Н.Н.Пальчиков
_____ _____
печать

УСТАВ
Территориального общественного самоуправления «Мечта» муниципального образования город Когалым
г.Когалым 2019 год

1. Общие положения

1.1. Территориальное общественное самоуправление (далее - ТОС) - самоорганизация граждан по месту их жительства на части территории муниципального образования Ханты-Мансийского автономного округа-Югры городской округ город Когалым для самостоятельного и под свою ответственность осуществления собственных инициатив по вопросам местного значения. Полное наименование: Территориальное общественное самоуправление «Мечта». Сокращённое наименование: ТОС «Мечта».

Место нахождения: 628482 Ханты-Мансийский автономный округ-Югра, г. Когалым, ул. Нефтяников, д. №5, №7, ул. Строителей, д. №7, д. №9.

1.2. В соответствии с решением Думы города Когалыма от 22.09.2006 № 48-ГД «О Порядке организации и осуществления территориального общественного самоуправления в городе Когалыме» территория, на которой осуществляется ТОС, находится в следующих границах:

ул. Нефтяников, д. №5
ул. Нефтяников, д. №7
ул. Строителей, д. № 7
ул. Строителей, д. № 9.

В границах данной территории не может быть создано более одного ТОС.

Границы территории осуществления ТОС устанавливаются решением Думы города Когалыма от 17.04.2019, №298-ГД.

1.3. В своей деятельности ТОС руководствуется Конституцией Российской Федерации; Федеральными законами от 06.10.2003 №131-ФЗ «Об общих принципах организации местного самоуправления в Российской Федерации», от 12.01.1996 №7-ФЗ «О некоммерческих организациях»; Уставом города Когалыма, решением Думы города Когалыма от 22.09.2006 № 48-ГД «О Порядке организации и осуществления территориального общественного самоуправления в городе Когалыме», настоящим Уставом и иными нормативными правовыми актами, регламентирующими деятельность ТОС.

1.4. ТОС учреждается на неопределённый срок. ТОС считается учрежденным с момента регистрации Устава ТОС в Администрации города Когалыма. ТОС является юридическим лицом с момента государственной регистрации в качестве юридического лица в соответствии с требованиями законодательства Российской Федерации в организационно-правовой форме общественной организации.

1.5. ТОС имеет в собственности обособленное имущество, отвечает по своим обязательствам этим имуществом, может от своего имени приобретать и осуществлять имущественные и неимущественные права, нести обязанности, быть истцом, ответчиком в суде.

1.6. ТОС имеет самостоятельный баланс, смету доходов и расходов, вправе в установленном порядке открывать счета в банке и иных кредитных организациях. ТОС имеет печать со своим полным наименованием на русском языке, вправе иметь штампы, бланки со своим наименованием, а также зарегистрированную в установленном порядке эмблему.

1.7. ТОС осуществляет деятельность только для достижения цели и задач деятельности ТОС, ради которых оно создано.

2. Цель, задачи, основные направления и формы деятельности ТОС

2.1.Целью деятельности ТОС является самоорганизация граждан по месту их жительства для самостоятельного и под свою ответственность осуществления собственных инициатив по вопросам местного значения на территории ТОС.

2.2. Задачи деятельности ТОС:

-представление интересов населения, проживающего на территории ТОС;
-изучение потребностей жителей, проживающих на территории ТОС;
-обеспечение исполнения решений, принятых на собраниях и конференциях граждан, проживающих на территории ТОС;
-организация участия населения в решении вопросов местного значения на территории ТОС.

2.3. Основные направления деятельности ТОС:

- осуществление хозяйственной деятельности, которая служит удовлетворению социально-бытовых потребностей граждан;
- осуществление общественного контроля за соблюдением действующего законодательства в целях обеспечения интересов населения, проживающего в границах территории ТОС;
- привлечение граждан к участию в общественных мероприятиях по благоустройству, озеленению и санитарной очистке территорий в границах территории ТОС, в том числе дворовых территорий, обеспечению содержания зеленых насаждений, культурно-массового оборудования и инвентаря;
- содействие органам местного самоуправления города Когалыма в организации и проведении социально значимых мероприятий на территории ТОС;
- проведение работы с детьми, подростками и молодежью в границах территории ТОС;
- организация культурно-массовых, спортивных и иных мероприятий в границах территории ТОС, в том числе привлечение на добровольной основе населения соответствующей территории к участию в таких мероприятиях;
- проведение информационно-разъяснительной работы с населением, проживающим в границах территории ТОС, а также опросов

жителей в целях изучения общественного мнения;
- ведение приема населения, проживающего в границах территории ТОС, по вопросам, касающихся деятельности ТОС;
- содействие в организации взаимодействия органов государственной власти и органов местного самоуправления города Когалыма с населением, проживающим в границах территории ТОС;
- участие ТОС в конкурсах социальных проектов (грантов);
- привлечение жителей к участию в публичных слушаниях, проводимых органами местного самоуправления, по вопросам затрагивающим интересы населения, проживающего в границах территории ТОС;
- участие в формировании планов социально-экономического развития, долгосрочных целевых программ в части развития территории ТОС;
- участие в создании, содержании и ремонта детских и оздоровительных площадок, скверов, парковок (парковочных мест), в границах территории ТОС;
- создание условий для организации досуга, массового отдыха жителей в границах территории ТОС;
- создание условий для развития физической культуры и массового спорта в границах территории ТОС;
- решение вопросов благоустройства объектов улично-дорожной сети в границах территории ТОС;
- решение вопросов размещения нестационарных торговых объектов и объектов для оказания услуг населению в границах территории ТОС;
- содействие по обеспечению населения, проживающего в границах территории ТОС, услугами связи, общественного питания, торговли, бытового, транспортного обслуживания и другим вопросам местного значения.

2.4. Деятельность ТОС осуществляется в следующих формах: путем прямого волеизъявления граждан путем проведения конференции граждан (далее - Конференция), опроса населения, а также через формируемые для организации и непосредственной реализации функций по осуществлению территориального общественного самоуправления подотчетные Конференции органы ТОС.

3. Структура и полномочия органов ТОС

Органами управления Организации являются:
- Конференция ТОС,
- Совет ТОС,
- Председатель ТОС,
- Заместитель Председателя ТОС,
- Контрольно-ревизионная комиссия ТОС.

3.1.Высшим органом управления ТОС является Конференция.

Конференции созываются по мере необходимости, но не реже одного раза в год для решения вопросов, отнесенных законодательством и уставом ТОС к их ведению.

3.2. К исключительным полномочиям Конференции относятся:
1) установление структуры органов ТОС;
2) принятие Устава ТОС, внесение в него изменений и дополнений;
3) избрание органов ТОС, принятие решений о досрочном прекращении полномочий органов и членов органов ТОС;
4) определение основных направлений деятельности ТОС;
5) утверждение сметы доходов и расходов ТОС и отчета о ее исполнении;
6) рассмотрение и утверждение отчетов о деятельности органов ТОС;
7) принятие решения об участии ТОС в других некоммерческих организациях;
8) принятие решения о прекращении деятельности ТОС;
7) иные полномочия, отнесенные действующим законодательством к исключительной компетенции Конференции.

3.3. Порядок организации Конференции ТОС.

3.3.1. Назначение Конференции осуществляется Председателем Совета ТОС по своей инициативе или по инициативе граждан, проживающих в границах территории ТОС, численностью не менее 100 человек. Конференция по инициативе граждан созывается Председателем Совета ТОС в течение 30 дней со дня письменного обращения о проведении такого заседания.

Решение о назначении Конференции должно содержать указание на вопросы, включенные в повестку дня Конференции, дату и место ее проведения и доводится до сведения граждан, проживающих на территории ТОС, путем размещения письменных объявлений на информационных досках не позднее, чем за 15 календарных дней.

3.3.2. Делегат на Конференцию должен избираться на собраниях граждан с учетом норм представительства, определенных Положением о территориальном общественном самоуправлении.

Делегаты для участия в Конференции избираются сроком на 4 года.

3.3.3. Выборы делегатов на Конференцию проводятся на собраниях жильцов домов открытым голосованием.

Проведение собраний граждан по выборам делегатов Конференции обеспечивается лицами, указанными в решении о назначении Конференции.

Полномочия делегатов Конференции подтверждаются протоколами собраний граждан по выборам делегатов Конференции.

3.3.4. Конференция граждан считается правомочной, если в ней принимают участие не менее двух третей избранных делегатов, представляющих интересы не менее одной трети населения, достигшего 16-летнего возраста и проживающего в границах территории ТОС.

Для ведения Конференции формируется президиум в составе председательствующего, а также избираемых на Конференции секретаря и членов президиума.

Регламент проведения Конференции определяется на заседании Конференции.

В Конференции могут принимать участие с правом совещательного голоса представители органов государственной власти и органов местного самоуправления города Когалыма, а также с согласия Конференции - представители общественных объединений, иных организаций, средств массовой информации.

Решения по вопросам повестки дня Конференции принимаются простым большинством голосов от числа присутствующих делегатов Конференции. При равенстве голосов голос председательствующего является решающим.

Решения Конференции оформляются протоколами. В протоколе указываются: дата и место проведения Конференции, общее число граждан, достигших 16-летнего возраста, проживающих в границах территории ТОС, общее количество делегатов Конференции, состав президиума, повестка дня, краткое содержание выступлений, принятые решения. Протокол подписывается председательствующим и секретарем Конференции.

3.3.5. Если Конференция не состоялось по причине отсутствия кворума, то по решению Председателя Совета ТОС решение вопросов повестки дня откладывается.

3.4. Решения Конференции для органов ТОС носят обязательный характер.

3.5. В целях организации и непосредственной реализации функций по осуществлению территориального общественного самоуправления города Когалыма Конференция избирает Совет ТОС, являющийся постоянно действующим коллегиальным руководящим органом ТОС.

3.6. Состав и численность Совета ТОС устанавливается на Конференции открытым голосованием сроком на 4 года.

Членами Совета ТОС могут быть избраны граждане, проживающие в границах территории ТОС, в избирательные округа которых включена территория ТОС. Руководителем Совета ТОС является Председатель ТОС.

3.7. Заседания Совета ТОС проводятся по мере необходимости, но не реже одного раза в квартал в соответствии с утвержденным планом работы Совета ТОС.

Созыв внеочередного заседания Совета ТОС осуществляет Председатель ТОС.

Повестка дня заседания утверждается Председателем Совета ТОС.

Заседания Совета ТОС ведет Председатель Совета ТОС.

Заседание Совета ТОС считается правомочным, если на нем присутствует более половины его членов.

Решения Совета ТОС принимаются большинством голосов от общего числа присутствующих на заседании членов Совета ТОС путем открытого голосования. В случае равенства голосов голос председательствующего является решающим.

3.8. Совет ТОС осуществляет следующие полномочия:

3.8.1. Принимает решение об обращении в орган местного самоуправления города Когалыма с проектами муниципальных правовых актов, определяет представителей ТОС, уполномоченных представлять интересы ТОС при рассмотрении проектов муниципальных правовых актов.

3.8.2. Принимает решение о внесение предложений в органы местного самоуправления муниципального образования по:

а) формированию планов социально-экономического развития, долгосрочных целевых программ в части развития территории ТОС, определяет представителей ТОС, уполномоченных представлять интересы ТОС при рассмотрении таких предложений;

б) созданию детских и оздоровительных площадок, скверов, парковок (парковочных мест), площадок для выгула домашних животных в границах территории ТОС;

в) вопросам благоустройства объектов улично-дорожной сети в границах территории ТОС;

г) размещению нестационарных торговых объектов и объектов для оказания услуг населению в границах территории ТОС.

3.8.3. Вырабатывает позицию ТОС при обсуждении вопросов в области градостроительной деятельности.

3.8.4. Принимает решение о проведении по инициативе ТОС общественных мероприятий по благоустройству, озеленению и санитарной очистке территории ТОС.

3.8.5. Принимает решение о проведении по инициативе ТОС культурно-массовых, спортивных и иных мероприятий, в том числе мероприятий с детьми, подростками и молодежью, в границах территории ТОС.

3.8.6. Принимает решение о проведении общественного контроля на территории ТОС, предусмотренного пунктом 2.3 настоящего Устава, определение уполномоченных представителей ТОС при осуществлении такого контроля (в том числе уполномоченных по направлению от имени ТОС документов и материалов в государственные органы, органы местного самоуправления города Когалыма и правоохранительные органы).

3.8.7. Заслушивает информацию Председателя Совета ТОС о проделанной работе, определяет вопросы, по которым Председатель Совета ТОС принимает решение самостоятельно, и отчитывается по ним на заседании Совета ТОС.

3.8.8. Утверждает сметы расходов и расходов ТОС.

3.8.9. Утверждает лимит финансовых средств, в пределах которого Председатель Совета ТОС может самостоятельно (без одобрения Совета ТОС) принимать решения.

3.8.10. Утверждает размер крупной сделки, заключение которой от имени ТОС осуществляется Председателем Совета ТОС только с предварительного одобрения Совета ТОС.

3.8.11. Согласовывает штатное расписание ТОС.

3.8.12. Предварительно одобряет заключение Председателем Совета ТОС договоров от имени ТОС, цена которых превышает лимит финансовых средств, в пределах которого Председатель Совета ТОС может самостоятельно принимать решения, а так же заключение крупных сделок.

3.8.13. Выдвигает делегатов ТОС для участия в других организациях.

3.8.14. Члены Совета из своего состава избирают заместителя председателя и секретаря, образуют комиссии, назначают старост домов.

3.8.15. Утверждает документы на участие ТОС в конкурсах социальных проектов (грантов).

3.8.16. Вносит на рассмотрение Конференции предложения об участии ТОС в объединении в других некоммерческих организациях.

3.8.17. Определяет график приема населения членами Совета ТОС.

3.8.18. Принимает решения по вопросам, по которым на Конференции даны поручения Совету ТОС.

3.9. Полномочия члена Совета ТОС прекращаются досрочно в случаях:
-смерти;
-сложения полномочий члена Совета ТОС по собственному желанию;
-признания судом недееспособным или ограниченно дееспособным;
-признания судом безвестно отсутствующим или объявления умершим;
-вступления в отношении его в законную силу обвинительного приговора суда;
-выезда за пределы Российской Федерации на постоянное место жительства;
-прекращения гражданства Российской Федерации;
-принятия на Конференции решения о выражении недоверия члену Совета ТОС;
-досрочного прекращения полномочий Совета ТОС;
-призыва на военную службу или направления на заменяющую ее альтернативную гражданскую службу;
-в иных случаях, установленных действующим законодательством.

3.10. Полномочия Совета ТОС прекращаются досрочно в случаях:
-самороспуска Совета ТОС;
-прекращения полномочий более чем половины членов Совета ТОС от состава Совета ТОС, определенного пунктом 3.6 настоящего Устава;
-принятия на Конференции решения о выражении недоверия Совету ТОС.

3.11. Инициативная группа граждан, проживающих в границах территории ТОС, имеющая в соответствии с подпунктом 3.3.1 настоящего Устава право требовать созыва Конференции, вправе внести председателю ТОС предложение о проведении Конференции с вопросом выражении недоверия члену (членам) Совета ТОС, на основании которого в течение одного месяца созывается Конференция для принятия решения о выражении недоверия члену (членам) Совета ТОС.

Решение Конференции о недоверии члену (членам) Совета ТОС считается принятым, если за него проголосовало более половины от числа участников Конференции, представляющих не менее одной трети жителей территории ТОС, достигших 16 летнего возраста. Решением Конференции определяется срок переизбрания члена (членов) Совета ТОС или Совета ТОС взамен членов Совета ТОС, прекративших полномочия.

Решение Конференции о недоверии члену (членам) Совета ТОС влечет освобождение члена (членов) Совета ТОС от занимаемой должности.

Решение Конференции о выражении недоверия Совету ТОС является основанием для прекращения полномочий Председателя Совета ТОС со дня избрания нового председателя ТОС. В данном случае Конференция должна быть проведена в течение одного месяца со дня принятия решения о выражении недоверия Совету ТОС.

3.12. Председатель Совета ТОС избирается (освобождается) Советом ТОС из числа Совета ТОС, сроком на 4 года.

Председатель Совета ТОС является руководителем Совета ТОС, организует его работу и председательствует на его заседаниях.

Председатель Совета ТОС подотчетен Конференции и Совету ТОС.

Председатель Совета ТОС в своей деятельности руководствуется законодательством Российской Федерации, ХМАО-Югры и настоящим Уставом.

3.13. Председатель Совета ТОС:
-действует без доверенности от имени ТОС, представляет его в отношениях с населением, органами государственной власти, органами местного самоуправления города Когалыма, судебными и иными органами, организациями всех форм собственности, подписывает финансовые документы (право первой подписи), письма, ответы и справки по вопросам, относящимся к компетенции ТОС;
-назначает и освобождает от должности заместителя Председателя ТОС;
-организует подготовку и проведение заседаний Конференции, в том числе доводит до сведения населения место и время их проведения, а также проект повестки дня;
-организует работу ТОС по достижению цели, задач деятельности ТОС, предусмотренных настоящим Уставом;
-руководит текущей деятельностью ТОС, в том числе обеспечивает выполнение решений Конференции, Совета ТОС;
-организует подготовку и проведение заседаний Совета ТОС, в том числе формирует повестку дня Совета ТОС, доводит до сведения членов Совета ТОС и населения место и время их проведения, а также проект повестки дня;
-ведет заседание Совета ТОС в соответствии с установленным на заседании регламентом;
-подписывает решения, протоколы заседаний и иные документы органов ТОС, в которых выполняет функции руководителя или председательствующего на заседаниях;
-осуществляет самостоятельное решение всех вопросов, которые не составляют компетенцию Конференции, Совета ТОС;
-выдает доверенности работникам на совершение ими действий от имени ТОС;
-по согласованию с Советом ТОС утверждает штатное расписание численности работников и должностным окладом в пределах средств, предусмотренных сметой доходов и расходов ТОС, сметой расходов на содержание аппарата ТОС;
-по согласованию с Советом ТОС устанавливает систему оплаты труда работников ТОС в соответствии с действующим трудовым законодательством в пределах средств, предусмотренных сметой доходов и расходов ТОС, сметой расходов на содержание аппарата ТОС;
-разрабатывает и утверждает должностные инструкции работников ТОС исходя из цели, задач и видов деятельности, предусмотренных настоящим Уставом;
-осуществляет подбор кадров, заключает, изменяет и расторгает трудовые договоры с работниками ТОС;
-в пределах своих полномочий издает приказы, дает указания, обязательные для всех работников ТОС, утверждает правила внутреннего трудового распорядка и другие локальные правовые акты ТОС;
-по согласованию с Советом ТОС совершает в соответствии с действующим законодательством и настоящим Уставом сделки для реализации цели, задач и видов деятельности ТОС в пределах средств, предусмотренных сметой доходов и расходов ТОС, сметами расходов на содержание аппарата и мероприятия ТОС, а в случаях, требующих одобрения Совета ТОС - поле получения такого одобрения;
-открывает счета в банках и иных кредитных учреждениях;
-организует ведение бухгалтерского учета и составление бухгалтерской отчетности ТОС;
-организует ведение делопроизводства, хранение и сдачу в архив документов в соответствии с утвержденной номенклатурой;
-обеспечивает гласность и учет общественного мнения в работе ТОС, в том числе предоставляет возможность ознакомления каждому гражданину, проживающему на территории ТОС, с документами и материалами о деятельности ТОС;
-организует прием граждан, рассмотрение их обращений, заявлений и жалоб, принятие по ним решений.

3.14. Полномочия Председателя Совета ТОС прекращаются досрочно в случаях:
-смерти;
-сложения полномочий Председателя Совета ТОС по собственному желанию;
-признания судом недееспособным или ограниченно дееспособным;
-признания судом безвестно отсутствующим или объявления умершим;
-вступления в отношении его в законную силу обвинительного приговора суда;
-выезда за пределы Российской Федерации на постоянное место жительства;
-прекращения гражданства Российской Федерации;
-принятия на Конференции решения о выражении недоверия Совету ТОС;
-призыва на военную службу или направления на заменяющую ее альтернативную гражданскую службу;
-в иных случаях, установленных действующим законодательством.

3.15. Для ведения текущей работы из числа членов Совета ТОС на его первом заседании избирается Заместитель председателя Совета ТОС, который выполняет поручения Председателя Совета ТОС, а в случае временного отсутствия Председателя Совета ТОС (болезнь, отпуск, командировка и т.п.) или временной невозможности выполнения им своих обязанностей, осуществляет его функции.

3.16. В случае самоустранения Председателя Совета ТОС от работы, сложения с себя полномочий Председателя Совета ТОС исполнение обязанностей Председателя Совета ТОС по решению Совета ТОС возлагается на заместителя Председателя Совета ТОС или одного из членов Совета ТОС.

3.17. Конференция большинством голосов делегатов, присутствующих на Конференции, выбирает контрольно-ревизионную комиссию ТОС сроком на 4 года.

3.18. Контрольно-ревизионная комиссия ТОС назначается для контроля и проверки финансовой деятельности ТОС.

Контрольно-ревизионная комиссия ТОС подотчетна только Конференции.

3.19. Контрольно-ревизионная комиссия имеет право осуществлять проверки финансово-хозяйственной деятельности ТОС по поручению Конференции или по требованию группы жителей, достигших 16-летнего возраста, имеющих право в соответствии с подпунктом 3.3.1 настоящего Устава требовать созыва Конференции.

3.20. Контрольно-ревизионная комиссия ТОС вправе требовать от Председателя Совета ТОС, иных должностных лиц и работников ТОС представления всех необходимых для проверки документов и материалов.

Порядок осуществления деятельности контрольно-ревизионной комиссии ТОС и ее полномочия определяются положением, принимаемым Конференцией.

3.21. Полномочия контрольно-ревизионной комиссии ТОС прекращаются:
-на основании личного заявления - по истечении 15 календарных дней со дня получения данного заявления председателем ТОС;
-принятия на Конференции решения о выражении недоверия контрольно-ревизионной комиссии ТОС. Инициатива включения вопроса о выражении недоверия контрольно-ревизионной комиссии ТОС включается в повестку дня Конференции по инициативе Председателя ТОС, группы жителей, достигших 16-летнего возраста, имеющих право в соответствии с подпунктом 3.3.1 настоящего Устава требовать созыва Конференции.

3.22. Решение о прекращении полномочий контрольно-ревизионной комиссии ТОС, об избрании нового состава контрольно-ревизионной комиссии ТОС принимается простым большинством голосов от числа присутствующих делегатов Конференции, открытым голосованием.

В случае прекращения полномочий контрольно-ревизионной комиссии ТОС на ближайшей Конференции осуществляется выбор нового состава контрольно-ревизионной комиссии ТОС взамен выбывшего.

4. Имущество и финансово-хозяйственная деятельность ТОС

4.1. Источниками формирования имущества ТОС являются:
-добровольные имущественные взносы и пожертвования от юридических и физических лиц;
-средства, выделяемые из бюджета города Когалыма в соответствии с действующим законодательством;
-поступления от гражданско-правовых сделок;
-другие, не запрещённые законом поступления.

4.2. ТОС отвечает по своим обязательствам тем имуществом, на которое по законодательству Российской Федерации может быть обращено взыскание.

4.3. ТОС на основе смет доходов и расходов, утвержденных Конференцией граждан, использует имеющиеся в распоряжении имущество (в том числе денежные средства) в соответствии с целью, задачами и видами деятельности ТОС, определенными настоящим Уставом.

4.4. Сделки с имуществом ТОС заключает председатель Совета ТОС (в случае отсутствия - Заместитель председателя Совета ТОС) в соответствии с требованиями настоящего Устава.

4.5. Годовые отчёты об исполнении смет доходов и расходов утверждаются Конференцией.

4.6. Всё имущество ТОС, доходы от приносящей доход деятельности являются его собственностью, используются в соответствии с целью, задачами и видами деятельности ТОС, определенными настоящим Уставом, и не распределяются среди жителей, проживающих в границах территории. ТОС осуществляет владение, пользование, распоряжение своим имуществом в соответствии с его целевым назначением.

5. Условия о прядке вступления в ТОС и выхода из неё. Права и обязанности членов организации

5.1. Условия о порядке вступления в организацию и выхода из неё предусмотрены настоящим Уставом ТОС.

5.2.Прием в участники ТОС осуществляется на основании личного письменного заявления гражданина, к заявлению прилагается копия паспорта.

5.3.Решение о приеме в участники ТОС принимается и утверждается Советом ТОС в месячный срок.

5.4.Членами ТОС могут быть дееспособные граждане, достигшие 16 летнего возраста, проживающие в границах ТОС.

5.5. Основаниями для выхода из ТОС являются:
- личное письменное заявление;
- смерть;
- выезда за пределы границ ТОС на постоянное место жительства;
- несоблюдения порядка вступления;
- указание кандидатом о себе сведений, не соответствующих действительности;
- иные основания, предусмотренные Уставом ТОС.

5.6. Член ТОС вправе:
1) участвовать в управлении делами организации, за исключением случаев, предусмотренных законом;
2) в случаях и в порядке, которые предусмотрены законом и Уставом организации, получать информацию о деятельности организации и знакомиться с её бухгалтерской и иной документацией;
3) обжаловать решения органов организации, влекущие гражданско-правовые последствия, в случаях, которые предусмотрены законом;
4) требовать, действуя от имени организации, возмещения причиненных организации убытков;
5) оспаривать, действуя от имени организации, совершенные ею сделки по основаниям, предусмотренным законом об организациях отдельных организационно-правовых форм, и требовать применения последствий их недействительности, а также применения последствий недействительности ничтожных сделок организации. Члены организации могут иметь и другие права, предусмотренные законом или Уставом ТОС.

5.7. Член ТОС обязан:
1) участвовать в образовании имущества организации в необходимом размере в порядке, способом и в сроки, которые предусмотрены настоящим законом или Уставом организации;
2) не разглашать конфиденциальную информацию о деятельности организации;
3) участвовать в принятии общественных решений, без которых организация не может продолжать свою деятельность в соответствии с законом, если его участие необходимо для принятия таких решений;
4) не совершать действия, заведомо направленные на причинения вреда организации;
5) не совершать действия (бездействия), которые существенно затрудняют или делают невозможным достижение целей, ради кото-

рых создана организация.

Члены организации могут нести и другие обязанности, предусмотренные законом или настоящим Уставом.

6. Ответственность ТОС и его органов перед органами местного самоуправления города Когалыма и гражданами

6.1 Орган и выборные лица ТОС несут ответственность за соблюдение действующего законодательства, Устава города Когалыма, иных правовых актов органов местного самоуправления города Когалыма, Устава ТОС, за неисполнение или ненадлежащее исполнение заключенных договоров и соглашений.

6.2 Ответственность органов и выборных лиц ТОС перед гражданами наступает в случае нарушения ими действующего законодательства, Устава ТОС, либо утраты этими органами, выборными лицами доверия со стороны граждан.

6.3 Органы ТОС отчитываются о своей деятельности не реже одного раза в год на собраниях (конференциях) участников ТОС.

7. Контроль за деятельностью ТОС

7.1 Участники ТОС вправе получать в полном объеме информацию о деятельности органов и уполномоченных лиц ТОС, участвовать в принятии решений по результатам отчетов органов и уполномоченных лиц ТОС о своей деятельности.

7.2 Органы местного самоуправления города Когалыма вправе анализировать организационную и финансово-хозяйственную деятельность органов ТОС, публично обсуждать результаты такого анализа.

8. Порядок прекращения осуществления деятельности ТОС

8.1. Деятельность ТОС прекращается при его ликвидации по решению Конференции или по решению суда.

8.2. ТОС может быть ликвидировано на основании и в порядке, предусмотренном Гражданским кодексом Российской Федерации, Федеральным законом от 12 января 1996 года № 7-ФЗ «О некоммерческих организациях» (с последующими изменениями) и другими федеральными законами.

8.3. Конференция наряду с принятием решения о прекращении деятельности ТОС назначает ликвидационную комиссию или ликвидатора и устанавливает в соответствии с Гражданским Кодексом РФ и Федеральным законом от 12 января 1996 года № 7-ФЗ «О некоммерческих организациях» порядок и сроки ликвидации ТОС.

8.4. В случае принятия Конференцией решения о прекращении осуществления деятельности ТОС председатель ликвидационной комиссии или ликвидатор (далее - ликвидатор) в течение 3 рабочих дней в письменной форме уведомляет об этом Администрацию города Когалыма с приложением соответствующего решения.

8.5. Ликвидация ТОС как юридического лица осуществляется после прекращения деятельности ТОС в порядке, установленном действующим законодательством. Ликвидация считается завершённой, а ТОС прекратившим существование в качестве юридического лица после внесения об этом записи в Единый государственный реестр юридических лиц.

8.6. После реорганизации или прекращения деятельности ТОС все документы (управленческие, финансово-хозяйственные, по личному составу и т.д.) передаются в соответствии с установленными правилами организации - правопреемнику. При отсутствии правопреемника, документы постоянного хранения, документы по личному составу (приказы, личные дела, карточки учёта, лицевые счета и т.п.) передаются на хранение в архив. Передача и упорядочение документов осуществляется силами и за счёт средств ТОС в соответствии с требованиями архивных органов.

8.7. При ликвидации ТОС оставшееся после удовлетворения требований кредиторов имущество направляется в соответствии с учредительными документами ТОС на цели, в интересах которых он был создан, и (или) на благотворительные цели, определенные Конференцией при принятии решения о прекращении деятельности ТОС.

9.Официальные символы ТОС

9.1. ТОС может иметь официальные символы, отражающие исторические, культурные, национальные и иные местные традиции, утверждаемые Советом ТОС.

10. Внесение изменений и дополнений в Устав ТОС

10.1. Изменения и дополнения в Устав ТОС вносятся по решению Конференции, принятому 2/3 голосов присутствующих делегатов и подлежат государственной регистрации в том же порядке и в те же сроки, что и государственная регистрация ТОС.

ПОСТАНОВЛЕНИЕ АДМИНИСТРАЦИИ ГОРОДА КОГАЛЫМА ХАНТЫ-МАНСИЙСКОГО АВТОНОМНОГО ОКРУГА - ЮГРЫ

От 22 августа 2019 г. ***№1817***

О внесении изменений в постановление Администрации города Когалыма от 15.10.2013 №2934

В соответствии с Уставом города Когалыма, постановлением Администрации города Когалыма от 23.08.2018 №1912 «О модельной муниципальной программе, порядке принятия решения о разработке муниципальных программ, их формирования, утверждения и реализации», письмом муниципального казенного учреждения «Управление капитального строительства города Когалыма» от 25.07.2018 №30-Исх-1127:

1. В приложение к постановлению Администрации города Когалыма от 15.10.2013 №2934 «Об утверждении муниципальной программы «Управление муниципальным имуществом города Когалыма» (далее - Программа) внести следующие изменения:

1.1. В паспорте Программы:

1.1.1. строку «Целевые показатели муниципальной программы» изложить в следующей редакции:

Целевые показатели муниципальной программы	1. Исполнение плана по поступлению в бюджет города Когалыма администрируемых доходов от управления и распоряжения муниципальным имуществом города Когалыма, в том числе земельными участками - 100%; 2. Увеличение удельного веса используемого недвижимого имущества города Когалыма в общем количестве недвижимого имущества города Когалыма - 100%; 3. Улучшение технических характеристик, поддержание эксплуатационного ресурса объектов муниципальной собственности – 21 шт.; 4. Количество автотранспорта, переданного на обеспечение органов местного самоуправления города Когалыма и муниципальных учреждений Администрации города Когалыма – 36 шт.; 5. Износ автотранспортных средств, задействованных на выполнении муниципальной работы «Организация и осуществление транспортного обслуживания должностных лиц, государственных органов и государственных учреждений» - 58,1%; 6. Стоимостная доля закупаемого и (или) арендуемого органом местного самоуправления иностранного программного обеспечения -20%».

1.1.2. строку «Параметры финансового обеспечения муниципальной программы» изложить в следующей редакции:

Параметры финансового обеспечения муниципальной программы	Объем финансирования муниципальной Программы в 2019-2022 годах составит 1 254 146,40 тыс. рублей, в том числе по источникам финансирования: Год Всего Источники финансирования

Год	Всего	Источники финансирования
		Бюджет города Когалыма
2019	347 146,30	347 146,30
2020	306 402,30	306 402,30
2021	301 697,60	301 697,60
2022	298 900,20	298 900,20
Итого	1 254 146,40	1 254 146,40

1.2. Таблицу 1 Программы изложить в редакции согласно приложению №1 к настоящему постановлению.

1.3. Таблицу 2 Программы изложить в редакции согласно приложению №2 настоящему постановлению.

2. Подпункты 1.1.1, 1.1.2, 1.2 в части таблицы 1,2 пункта 1 постановления Администрации города Когалыма от 11.07.2019 №1535 «О внесении изменений в постановление Администрации города Когалыма от 15.10.2013 №2934» признать утратившими силу.

3. Комитету по управлению муниципальным имуществом Администрации города Когалыма (А.В.Ковальчук) направить в юридическое управление Администрации города Когалыма текст постановления и приложения к нему, его реквизиты, сведения об источнике официального опубликования в порядке и сроки, предусмотренные распоряжением Администрации города Когалыма от 19.06.2013 №149-р «О мерах по формированию регистра муниципальных нормативных правовых актов Ханты-Мансийского автономного округа – Югры» для дальнейшего направления в Управление государственной регистрации нормативных правовых актов Аппарата Губернатора Ханты-Мансийского автономного округа - Югры.

4. Опубликовать настоящее постановление и приложения к нему в газете «Когалымский вестник» и разместить на официальном сайте Администрации города Когалыма в информационно-телекоммуникационной сети «Интернет» (www.admkogalym.ru).

5. Контроль за выполнением постановления возложить на председателя комитета по управлению муниципальным имуществом Администрации города Когалыма А.В.Ковальчука.

Н.Н.Пальчиков, глава города Когалыма.

Приложение 1к постановлению Администрации города Когалыма от 22.08.2019 №1817

Целевые показатели муниципальной программы

Таблица 1

№ показателя	Наименование целевых показателей	Базовый Показатель на начало реализации муниципальной программы (2017 год)	Значение показателя по годам				Целевое значение показателя на момент окончания реализации муниципальной программы
			2019 г.	2020 г.	2021 г.	2022 г.	
1	2	4	5	6	7	8	10
1.	Исполнение плана по поступлению в бюджет города Когалыма администрируемых доходов от управления и распоряжения муниципальным имуществом города Когалыма, в том числе земельными участками, %	105,2	100	100	100	100	100
2.	Увеличение удельного веса используемого недвижимого имущества города Когалыма в общем количестве недвижимого имущества города Когалыма, %	93,6	97	98	100	100	100
3.	Улучшение технических характеристик, поддержание эксплуатационного ресурса объектов муниципальной собственности, шт	10	11	-	-	-	21
4.	Количество автотранспорта, переданного на обеспечение органов местного самоуправления города Когалыма и муниципальных учреждений Администрации города Когалыма, шт	36	36	36	36	36	36
5.	Износ автотранспортных средств, задействованных на выполнении муниципальной работы «Организация и осуществление транспортного обслуживания должностных лиц, государственных органов и государственных учреждений», %	88,3 [1]	58,1	-	-	-	58,1
6.	Стоимостная доля закупаемого и (или) арендуемого органом местного самоуправления иностранного программного обеспечения, %	50	не более 40	не более 30	не более 25	не более 20	20

[1] Базовый показатель сформирован по состоянию на февраль 2018 года

Приложение 2 к постановлению Администрации города Когалыма от 22.08.2019 №1817

Перечень основных мероприятий муниципальной программы

Таблица 2

Номер основного мероприятия	Основные мероприятия муниципальной программы (их связь с целевыми показателями муниципальной программы)	Ответственный исполнитель/ соисполнитель, учреждение, организация	Источник финансирования	Финансовые затраты на реализацию (тыс. рублей)				
				Всего	в том числе:			
					2019 г.	2020 г.	2021 г.	2022 г.
1	2	3	4	5	6	7	8	9
1.	Организация обеспечения формирования состава и структуры муниципального имущества города Когалыма (показатель 2 муниципальной программы)	КУМИ*/ МУ «УКС г.Когалыма»**	ВСЕГО	229 553,00	66 611,80	56 555,80	53 192,70	53 192,70
			бюджет города Когалыма	229 553,00	66 611,80	56 555,80	53 192,70	53 192,70
			средства ПАО «НК «ЛУКОЙЛ»	0,00	0,00	0,00	0,00	0,00
Итого по основному мероприятию 1:			ВСЕГО	229 553,00	66 611,80	56 555,80	53 192,70	53 192,70
			бюджет города Когалыма	229 553,00	66 611,80	56 555,80	53 192,70	53 192,70
			средства ПАО «НК «ЛУКОЙЛ»	0,00	0,00	0,00	0,00	0,00
в том числе по проектам, портфелям проектов автономного округа (в том числе направленные на реализацию национальных и федеральных проектов Российской Федерации)			ВСЕГО	-	-	-	-	-
			бюджет города Когалыма	-	-	-	-	-
			средства ПАО «НК «ЛУКОЙЛ»	-	-	-	-	-
2.	Реконструкция и ремонт, в том числе капитальный, объектов муниципальной собственности города Когалыма (показатель 3 муниципальной программы)	КУМИ/ МУ «УКС г.Когалыма»	ВСЕГО	30 421,50	30 421,50	0,00	0,00	0,00
			бюджет города Когалыма	9 421,50	9 421,50	0,00	0,00	0,00
			средства ПАО «НК «ЛУКОЙЛ»	21 000,00	21 000,00	0,00	0,00	0,00
2.1.	Ремонт, в том числе капитальный жилых и нежилых помещений (для перевода в жилищный фонд), находящихся в муниципальной собственности	КУМИ/ МУ «УКС г.Когалыма»	бюджет города Когалыма	1 927,60	1 927,60	0,00	0,00	0,00
2.2.	Ремонт кровли здания по адресу город Когалым, ул. Дружбы Народов, 7	КУМИ/ МУ «УКС г.Когалыма»	бюджет города Когалыма	102,90	102,90	0,00	0,00	0,00
2.3.	Замена стеклопакетов крыши по адресу город Когалым, ул. Дружбы Народов,9	КУМИ/ МУ «УКС г.Когалыма»	бюджет города Когалыма	507,80	507,80	0,00	0,00	0,00
2.4.	Ремонт нежилого помещения №3, находящегося в муниципальной собственности, расположенного по адресу: г. Когалым, ул. Молодежная, д.3, офис 3.	КУМИ/ МУ «УКС г.Когалыма»	бюджет города Когалыма	3 542,00	3 542,00	0,00	0,00	0,00
2.5.	Ремонт кровли административного здания расположенного по адресу город Когалым ул. Мира, 22	КУМИ/ МУ «УКС г.Когалыма»	бюджет города Когалыма	748,10	748,10	0,00	0,00	0,00
2.6.	Ремонт комплекса зданий, находящихся в муниципальной собственности, расположенных по адресу: г.Когалым, улица Югорская, 3	КУМИ/ МУ «УКС г.Когалыма»	средства ПАО «НК «ЛУКОЙЛ»	19 500,00	19 500,00	0,00	0,00	0,00
2.7.	Капитальный ремонт здания, находящегося в муниципальной собственности, расположенного по адресу: г. Когалым, ул. Сибирская, 11.	КУМИ/ МУ «УКС г.Когалыма»	бюджет города Когалыма	2 593,10	2 593,10	0,00	0,00	0,00
2.8.	Ремонт комплекса муниципальных зданий, расположенных по адресу: г. Когалым, ул. Янтарная д.10	КУМИ/ МУ «УКС г.Когалыма»	средства ПАО «НК «ЛУКОЙЛ»	1 500,00	1 500,00	0,00	0,00	0,00
Итого по основному мероприятию 2:			ВСЕГО	30 421,50	30 421,50	0,00	0,00	0,00
			бюджет города Когалыма	9 421,50	9 421,50	0,00	0,00	0,00
			средства ПАО «НК «ЛУКОЙЛ»	21 000,00	21 000,00	0,00	0,00	0,00
в том числе по проектам, портфелям проектов автономного округа (в том числе направленные на реализацию национальных и федеральных проектов Российской Федерации)			ВСЕГО	-	-	-	-	-
			бюджет города Когалыма	-	-	-	-	-
			средства ПАО «НК «ЛУКОЙЛ»	-	-	-	-	-
3.	Организационно-техническое и финансовое обеспечение органов местного самоуправления города Когалыма (показатель 4,5,6 муниципальной программы)	КУМИ/ МКУ «УОДОМС»**, МБУ «КСАТ»***, МКУ «ОЭХД»**	ВСЕГО	994 171,90	250 113,00	249 846,50	248 504,90	245 707,50
			бюджет города Когалыма	994 171,90	250 113,00	249 846,50	248 504,90	245 707,50
			бюджет автономного округа	0,00	0,00	0,00	0,00	0,00
3.1.	Расходы на обеспечение функций комитета по управлению муниципальным имуществом Администрации города Когалыма	КУМИ	бюджет города Когалыма	123 418,70	30 852,80	30 984,30	30 790,80	30 790,80
3.2.	Расходы на обеспечение автотранспортом органов местного самоуправления Администрации города Когалыма и муниципальных учреждений Администрации города Когалыма	КУМИ/МБУ «КСАТ»	ВСЕГО	295 924,90	74 002,80	74 844,90	74 937,30	72 139,90
			бюджет города Когалыма	295 924,90	74 002,80	74 844,90	74 937,30	72 139,90
			бюджет автономного округа	0,00	0,00	0,00	0,00	0,00
3.2.1.	Выполнение муниципальной работы «Организация и осуществление транспортного обслуживания должностных лиц, государственных органов и государственных учреждений»	КУМИ/ МБУ «КСАТ»	бюджет города Когалыма	272 865,10	67 538,50	68 380,60	68 473,00	68 473,00
			бюджет города Когалыма	0,00	0,00	0,00	0,00	0,00
3.2.2.	Приобретение автотранспортных средств, в том числе на условиях лизинга для выполнения муниципальной работы «Организация и осуществление транспортного обслуживания должностных лиц, государственных органов и государственных учреждений»	КУМИ/ МБУ «КСАТ»	бюджет города Когалыма	23 059,80	6 464,30	6 464,30	6 464,30	3 666,90
3.3.	Организационно-техническое обеспечение органов местного самоуправления Администрации города Когалыма	КУМИ/ МКУ «УОДОМС»	бюджет города Когалыма	503 356,40	127 393,80	126 006,60	124 978,00	124 978,00
3.4.	Расходы на обеспечение хозяйственной деятельности муниципального казённого учреждения «Обеспечение эксплуатационно-хозяйственной деятельности»	КУМИ/ МКУ «ОЭХД»	ВСЕГО	71 471,90	17 863,60	18 010,70	17 798,80	17 798,80
			бюджет города Когалыма	71 471,90	17 863,60	18 010,70	17 798,80	17 798,80
			бюджет автономного округа	0,00	0,00	0,00	0,00	0,00
Итого по основному мероприятию 3:			ВСЕГО	994 171,90	250 113,00	249 846,50	248 504,90	245 707,50
			бюджет города Когалыма	994 171,90	250 113,00	249 846,50	248 504,90	245 707,50
			бюджет автономного округа	0,00	0,00	0,00	0,00	0,00
в том числе по проектам, портфелям проектов автономного округа (в том числе направленные на реализацию национальных и федеральных проектов Российской Федерации)			ВСЕГО	-	-	-	-	-
			бюджет города Когалыма	-	-	-	-	-
			бюджет автономного округа	-	-	-	-	-
Всего по муниципальной программе:			ВСЕГО	1 254 146,40	347 146,30	306 402,30	301 697,60	298 900,20
			бюджет города Когалыма	1 233 146,40	326 146,30	306 402,30	301 697,60	298 900,20
			бюджет автономного округа	0,00	0,00	0,00	0,00	0,00
			средства ПАО «НК «ЛУКОЙЛ»	21 000,00	21 000,00	0,00	0,00	0,00
инвестиции в объекты муниципальной собственности			Всего	-	-	-	-	-
			бюджет города Когалыма	-	-	-	-	-
			бюджет автономного округа	-	-	-	-	-
			средства ПАО «НК «ЛУКОЙЛ»	-	-	-	-	-
В том числе:								
Проекты, портфели проектов муниципального образования:			Всего	-	-	-	-	-
			бюджет города Когалыма	-	-	-	-	-
			бюджет автономного округа	-	-	-	-	-
			средства ПАО «НК «ЛУКОЙЛ»	-	-	-	-	-
в том числе инвестиции в объекты муниципальной собственности			Всего	-	-	-	-	-
			бюджет города Когалыма	-	-	-	-	-
			бюджет автономного округа	-	-	-	-	-
			средства ПАО «НК «ЛУКОЙЛ»	-	-	-	-	-

Инвестиции в объекты муниципальной собственности (за исключением инвестиций в объекты муниципальной собственности по проектам, портфелям проектов муниципального образования)		Всего	-	-	-	-	-
		бюджет города Когалыма	-	-	-	-	-
		бюджет автономного округа	-	-	-	-	-
		средства ПАО «НК «ЛУКОЙЛ»	-	-	-	-	-
Прочие расходы		Всего	-	-	-	-	-
		бюджет города Когалыма	-	-	-	-	-
		бюджет автономного округа	-	-	-	-	-
		средства ПАО «НК «ЛУКОЙЛ»	-	-	-	-	-
В том числе:							
Ответственный исполнитель	КУМИ	бюджет города Когалыма	352 951,70	97 444,60	87 540,10	83 983,50	83 983,50
		средства ПАО «НК «ЛУКОЙЛ»	0,00	0,00	0,00	0,00	0,00
Соисполнитель 1	МУ «УКС г.Когалыма»	бюджет города Когалыма	9 441,50	9 441,50	0,00	0,00	0,00
		средства ПАО «НК «ЛУКОЙЛ»	21 000,00	21 000,00	0,00	0,00	0,00
Соисполнитель 2	МБУ «КСАТ»	бюджет города Когалыма	295 924,90	74 002,80	74 844,90	74 937,30	72 139,90
		бюджет автономного округа	0,00	0,00	0,00	0,00	0,00
Соисполнитель 3	МКУ «УОДОМС»	бюджет города Когалыма	503 356,40	127 393,80	126 006,60	124 978,00	124 978,00
Соисполнитель 4	МКУ «ОЭХД»	бюджет автономного округа	0,00	0,00	0,00	0,00	0,00
		бюджет города Когалыма	71 471,90	17 863,60	18 010,70	17 798,80	17 798,80

* применено сокращенное наименование структурного подразделения Администрации города Когалыма в соответствии с утверждённым Положением о комитете по управлению муниципальным имуществом Администрации города Когалыма

** применено сокращенное наименование муниципального казенного учреждения в соответствии с Уставом учреждения

*** применено сокращенное наименование муниципального бюджетного учреждения в соответствии с Уставом учреждения

ПОСТАНОВЛЕНИЕ АДМИНИСТРАЦИИ ГОРОДА КОГАЛЫМА ХАНТЫ-МАНСИЙСКОГО АВТОНОМНОГО ОКРУГА - ЮГРЫ

От 23 августа 2019 г. ***№1847***

О заключении по результатам конкурса долгосрочного муниципального энергосервисного контракта по энергосбережению и повышению энергетической эффективности при эксплуатации объектов наружного (уличного) освещения в городе Когалыме

В соответствии со статьей 72 Бюджетного кодекса Российской Федерации, Федеральным законом от 23.11.2009 № 261-ФЗ «Об энергосбережении и о повышении энергетической эффективности и о внесении изменений в отдельные законодательные акты Российской Федерации», статьей 108 Федерального закона от 05.04.2013 № 44-ФЗ «О контрактной системе в сфере закупок товаров, работ, услуг для обеспечения государственных и муниципальных нужд», Уставом города Когалыма, постановлением Администрации города Когалыма от 11.10.2013 №2907 «Об утверждении муниципальной программы «Содержание объектов городского хозяйства и инженерной инфраструктура в городе Когалыме», Порядком принятия решений о заключении муниципальных контрактов на выполнение работ, оказание услуг для обеспечения муниципальных нужд на срок, превышающий срок действия утвержденных лимитов бюджетных обязательств, утвержденного постановлением Администрации города Когалыма от 07.05.2015 №1361:

1. Заключить по результатам конкурса долгосрочный муниципальный энергосервисный контракт по энергосбережению и повышению энергетической эффективности при эксплуатации объектов наружного (уличного) освещения в городе Когалыме.

2. Определить:

2.1. описание состава работ и услуг долгосрочного муниципального энергосервисного контракта по энергосбережению и повышению энергетической эффективности при эксплуатации объектов наружного (уличного) освещения в городе Когалыме - реализация перечня мероприятий, направленных на энергосбережение и повышение энергетической эффективности использования энергетических ресурсов:

2.1.1. проведение энергетического обследования - предельный срок выполнения мероприятия 30 (тридцать) календарных дней с даты заключения Контракта;

2.1.2. замена существующих осветительных приборов наружного (уличного) освещения города Когалыма с лампами ДРЛ, ДНаТ различной мощности на светодиодные светильники в количестве 2 399 шт. - предельный срок выполнения мероприятия 90 (девяносто) календарных дней с даты заключения контракта;

2.1.3. пуско-наладочные работы - предельный срок выполнения мероприятия 90 (девяносто) календарных дней с даты заключения контракта;

1.2. планируемый результат выполнения мероприятий долгосрочного муниципального энергосервисного контракта по энергосбережению и повышению энергетической эффективности при эксплуатации объектов наружного (уличного) освещения в городе Когалыме - сокращение потребления электрической энергии (в натуральном выражении) при эксплуатации объектов наружного (уличного) освещения, входящие в состав объектов долгосрочного муниципального энергосервисного контракта по энергосбережению и повышению энергетической эффективности при эксплуатации объектов наружного (уличного) освещения в городе Когалыме подлежащих замене (2 399 светоточек), не менее, чем на 1 247 204 кВт*ч в год, что составляет 38% от общего объема потребления электрической энергии при эксплуатации объектов наружного (уличного) освещения города Когалыма за 2018 год в сопоставимых условиях;

1.3. срок проведения закупки - 60 календарных дней.

1.4. предельный срок реализации долгосрочного муниципального энергосервисного контракта по энергосбережению и повышению энергетической эффективности при эксплуатации объектов наружного (уличного) освещения в городе Когалыме - до 31 декабря 2024 года с момента заключения контракта;

1.5. предельный объем средств, необходимый для оплаты долгосрочного муниципального энергосервисного контракта по энергосбережению и повышению энергетической эффективности при эксплуатации объектов наружного (уличного) освещения в городе Когалыме, 53 833 001,57 (Пятьдесят три миллиона восемьсот тридцать три тысячи один) рубль 57 копеек, в том числе по годам:

2020 год - 10 766 600,32 рублей,
2021 год - 10 766 600,32 рублей,
2022 год - 10 766 600,31 рублей,
2023 год - 10 766 600,31 рублей,
2024 год - 10 766 600,31 рублей;

1.6. реализацию долгосрочного муниципального энергосервисного контракта по энергосбережению и повышению энергетической эффективности при эксплуатации объектов наружного (уличного) освещения в городе Когалыме осуществить за счет средств бюджета города Когалыма в рамках основного мероприятия п.1.2. «организация освещения территорий города Когалыма (3, 14)» муниципальной программы «Содержание объектов городского хозяйства и инженерной инфраструктуры в городе Когалыме», утвержденной постановлением Администрации города Когалыма от 11.10.2013 №2907.

3. Муниципальному казённому учреждению «Управление жилищно-коммунального хозяйства города Когалыма» (Бутаев А.Т.) осуществить закупку на право заключения долгосрочного муниципального энергосервисного контракта по энергосбережению и повышению энергетической эффективности при эксплуатации объектов наружного (уличного) освещения в городе Когалыме на условиях, определенных пунктом 2 настоящего постановления.

4. Опубликовать настоящее постановление в газете «Когалымский вестник» и разместить на официальном сайте Администрации города Когалыма в информационно-телекоммуникационной сети «Интернет» (www.admkogalym.ru).

5. Контроль за выполнением постановления возложить на заместителя главы города Когалыма М.А.Рудикова.

Н.Н.Пальчиков, глава города Когалыма.

ПОСТАНОВЛЕНИЕ АДМИНИСТРАЦИИ ГОРОДА КОГАЛЫМА ХАНТЫ-МАНСИЙСКОГО АВТОНОМНОГО ОКРУГА - ЮГРЫ

От 23 августа 2019 г. ***№1848***

О внесении изменений и дополнений в постановление Администрации города Когалыма от 23.08.2015 №2856

В соответствии с частью 4 статьи 46 Федерального закона от 06.10.2003 № 131-ФЗ «Об общих принципах организации местного самоуправления в Российской Федерации», Федеральным законом от 30.12.2015 №447-ФЗ «О внесении изменений в отдельные законодательные акты Российской Федерации по вопросам оценки регулирующего воздействия проектов нормативных правовых актов и экспертизы нормативных правовых актов», Законом Ханты-Мансийского автономного округа - Югры от 29.05.2014 №42-оз «Об отдельных вопросах организации оценки регулирующего воздействия проектов нормативных правовых актов, экспертизы и оценки фактического воздействия нормативных правовых актов в Ханты-Мансийском автономном округе - Югре и о внесении изменения в статью 33.2 Закона Ханты-Мансийского автономного округа - Югры «О нормативных правовых актах Ханты-Мансийского автономного округа - Югры», Постановлением Правительства ХМАО - Югры от 30.08.2013 № 328-п «О порядке проведения оценки регулирующего воздействия проектов нормативных правовых актов, подготовленных исполнительными органами государственной власти Ханты-Мансийского автономного округа - Югры, экспертизы и оценки фактического воздействия нормативных правовых актов Ханты-Мансийского автономного округа - Югры, затрагивающих вопросы осуществления предпринимательской и инвестиционной деятельности», решением Думы города Когалыма Ханты-Мансийского автономного округа - Югры от 22.06.2016 №689-ГД «О проведении оценки регулирующего воздействия проектов нормативных правовых актов Думы города Когалыма, затрагивающих вопросы осуществления предпринимательской и инвестиционной деятельности, экспертизы принятых Думой города Когалыма нормативных правовых актов, затрагивающих вопросы осуществления предпринимательской и инвестиционной деятельности», в целях приведения муниципального правового акта в соответствие с нормами действующего законодательства, в связи с изменением структуры Администрации города Когалыма:

В постановление Администрации города Когалыма от 23.09.2015 № 2856 «О Порядке проведения оценки регулирующего воздействия проектов муниципальных нормативных правовых актов, экспертизы и оценки фактического воздействия муниципальных нормативных правовых актов, затрагивающих вопросы осуществления предпринимательской и инвестиционной деятельности в городе Когалыме» (далее - постановление) внести следующие изменения и дополнения:

1.1. Пункт 2 постановления изложить в следующей редакции:

«2. Определить управление инвестиционной деятельности и развития предпринимательства Администрации города Когалыма уполномоченным органом на внедрение оценки регулирующего воздействия и развитие процедур оценки регулирующего воздействия, экспертизы и оценки фактического воздействия, выполняющим функции нормативно-правового, информационного и методического обеспечения оценки регулирующего воздействия, подготовку заключений об оценке регулирующего воздействия по проектам нормативных правовых актов, устанавливающим новые или изменяющим ранее предусмотренные нормативными правовыми актами автономного округа обязанности для субъектов предпринимательской и инвестиционной деятельности, устанавливающим, изменяющим или отменяющим ранее установленную ответственность за нарушение нормативных правовых актов автономного округа, затрагивающих вопросы осуществления предпринимательской и инвестиционной деятельности, а также выполняющим подготовку заключений об экспертизе и оценке фактического воздействия нормативных правовых актов, затрагивающих вопросы осуществления предпринимательской и инвестиционной деятельности в Администрации города Когалыма (далее - уполномоченный орган).»;

1.2. Пункт 4 постановления изложить в следующей редакции:

«4. Установить, что с 1 января 2018 года проведение процедур оценки регулирующего воздействия проектов нормативных правовых актов, экспертизы и оценки фактического воздействия нормативных правовых актов осуществляется на портале проектов нормативных правовых актов в информационно-телекоммуникационной сети «Интернет» по адресу: http://regulation.admhmao.ru.»;

1.3. в пункте 6 постановления слова «Управлению экономики Администрации города Когалыма (Е.Г.Загорская):» заменить словами «Управлению инвестиционной деятельности и развития предпринимательства Администрации города Когалыма (Ю.Л.Спиридонова):»

1.4. приложение 1 к постановлению изложить в редакции согласно приложению 1 к настоящему постановлению.

1.5. приложение 3 к постановлению изложить в редакции согласно приложению 2 к настоящему постановлению;

1.6. приложение 5 к постановлению изложить в редакции согласно приложению 3 к настоящему постановлению;

1.7. приложение 6 к постановлению изложить в редакции согласно приложению 4 к настоящему постановлению;

1.8. приложение 7 к постановлению изложить в редакции согласно приложению 5 к настоящему постановлению;

1.9. приложение 8 к постановлению изложить в редакции согласно приложению 6 к настоящему постановлению;

2. Дополнить постановление следующими приложениями:

2.1. приложение 9 согласно приложению 7 к настоящему постановлению;

2.2. приложение 10 согласно приложению 8 к настоящему постановлению;

2.3. приложение 11 согласно приложению 9 к настоящему постановлению;

2.4. приложение 12 согласно приложению 10 к настоящему постановлению;

2.5. приложение 13 согласно приложению 11 к настоящему постановлению;

2.6. приложение 14 согласно приложению 12 к настоящему постановлению;

2.7. приложение 15 согласно приложению 13 к настоящему постановлению;

2.8. приложение 16 согласно приложению 14 к настоящему постановлению;

2.9. приложение 17 согласно приложению 15 к настоящему постановлению;

2.10. приложение 18 согласно приложению 16 к настоящему постановлению;

2.11. приложение 19 согласно приложению 17 к настоящему постановлению;

3. Признать утратившими силу:

3.1. Постановление Администрации города Когалыма от 03.06.2016 № 1528 «О внесении изменений в постановление Администрации города Когалыма от 23.09.2015 № 2856»;

3.2. Постановление Администрации города Когалыма от 11.08.2016 № 2098 «О внесении изменений в постановление Администрации города Когалыма от 23.09.2015 № 2856»;

3.3. Постановление Администрации города Когалыма от 16.08.2016 № 2152 «О внесении изменения в постановление Администрации города Когалыма от 11.08.2016 №2098»;

3.4. Постановление Администрации города Когалыма от 21.08.2017 № 1793 «О внесении изменений в постановление Администрации города Когалыма от 23.09.2015 № 2856»;

3.5. Постановление Администрации города Когалыма от 29.06.2018 № 1467 «О внесении дополнений и изменения в постановление Администрации города Когалыма от 23.09.2015 № 2856».

4. Управлению инвестиционной деятельности и развития предпринимательства Администрации города Когалыма (Ю.Л. Спиридонова) направить в юридическое управление Администрации города Когалыма текст постановления и приложение к нему, его реквизиты, сведения об источнике официального опубликования в порядке и сроки, предусмотренные распоряжением Администрации города Когалыма от 19.06.2013 №149-р «О мерах по формированию регистра муниципальных нормативных правовых актов Ханты-Мансийского автономного округа - Югры» для дальнейшего направления в Управление государственной регистрации нормативных правовых актов Аппарата Губернатора Ханты-Мансийского автономного округа - Югры.

5. Опубликовать настоящее постановление и приложения к нему в газете «Когалымский вестник» и разместить на официальном сайте Администрации города Когалыма в сети «Интернет» (www.admkogalym.ru).

6. Контроль за выполнением постановления возложить на заместителя главы города Когалыма Т.И.Черных.

Н.Н.Пальчиков, глава города Когалыма.

Приложение 1 к постановлению Администрации города Когалыма от 23.08.2019 №1848

ПОРЯДОК ПРОВЕДЕНИЯ ОЦЕНКИ РЕГУЛИРУЮЩЕГО ВОЗДЕЙСТВИЯ ПРОЕКТОВ МУНИЦИПАЛЬНЫХ НОРМАТИВНЫХ ПРАВОВЫХ АКТОВ, ЭКСПЕРТИЗЫ И ОЦЕНКИ ФАКТИЧЕСКОГО ВОЗДЕЙСТВИЯ МУНИЦИПАЛЬНЫХ НОРМАТИВНЫХ ПРАВОВЫХ АКТОВ, ЗАТРАГИВАЮЩИХ ВОПРОСЫ ОСУЩЕСТВЛЕНИЯ ПРЕДПРИНИМАТЕЛЬСКОЙ И ИНВЕСТИЦИОННОЙ ДЕЯТЕЛЬНОСТИ В ГОРОДЕ КОГАЛЫМЕ

1.1. Настоящим Порядком определяются участники проведения оценки регулирующего воздействия проектов муниципальных нормативных правовых актов (далее - ОРВ), экспертизы и оценки фактического воздействия (далее - ОФВ) муниципальных нормативных правовых актов (далее - Порядок), устанавливающих новые или изменяющие ранее предусмотренные нормативными правовыми актами обязанности для субъектов предпринимательской и инвестиционной деятельности, а также устанавливающие, изменяющие или отменяющие ранее установленную ответственность за нарушение нормативных правовых актов, муниципальных нормативных правовых актов города Когалыма, затрагивающих вопросы осуществления предпринимательской и инвестиционной деятельности (далее - муниципальный нормативный правовой акт), их функции, а также процедуры проведения ОРВ, экспертизы и ОФВ в целях выявления положений, вводящих избыточные обязанности, запреты и ограничения для субъектов предпринимательской и инвестиционной деятельности или способствующих их введению, а также положений, способствующих возникновению необоснованных расходов субъектов предпринимательской и инвестиционной деятельности и бюджета города Когалыма.

1.2. Для целей настоящего Порядка используются следующие термины:

1.2.1. регулирующий орган - органы местного самоуправления (структурные подразделения органа местного самоуправления) или субъекты правотворческой инициативы, установленные Уставом города Когалыма, осуществляющие в пределах предоставляемых полномочий функции по вопросам местного значения, являющиеся разработчиком проекта муниципального нормативного правового акта и осуществляющее функции по нормативно-правовому регулированию.

1.2.2. орган, осуществляющий экспертизу и (или) ОФВ муниципальных нормативных правовых актов, - органы местного самоуправления (структурные подразделения органа местного самоуправления) или субъекты правотворческой инициативы, установленные Уставом города Когалыма, осуществляющие в пределах предоставляемых полномочий функции по вопросам местного значения, являющиеся разработчиком муниципального нормативного правового акта.

1.2.3. уполномоченный орган - управление инвестиционной деятельности и развития предпринимательства Администрации города Когалыма, ответственный за внедрение ОРВ и развитие процедур ОРВ, экспертизы и ОФВ, выполняющий функции нормативно-правового, информационного и методического обеспечения ОРВ, выполняющий подготовку заключений об ОРВ по проектам муниципальных нормативных правовых актов, устанавливающим новые или изменяющим ранее предусмотренные нормативными правовыми актами города Когалыма обязанности для субъектов предпринимательской и инвестиционной деятельности, а также устанавливающим, изменяющим или отменяющим ранее установленную ответственность за нарушение нормативных правовых актов автономного округа, затрагивающих вопросы осуществления предпринимательской и инвестиционной деятельности, а также выполняющий подготовку заключений об экспертизе и ОФВ нормативных правовых актов города Когалыма, затрагивающих вопросы осуществления предпринимательской и инвестиционной деятельности.

1.2.4. публичные консультации - открытое обсуждение с заинтересованными лицами проекта муниципального нормативного правового акта или муниципального нормативного правового акта, организуемое регулирующим органом или органом, осуществляющим экспертизу и (или) ОФВ нормативных правовых актов, в ходе проведения процедуры ОРВ, экспертизы или ОФВ.

1.2.5. участники публичных консультаций - структурные подразделения Администрации города Когалыма (за исключением регулирующих органов и органов, осуществляющих экспертизу и (или) ОФВ муниципальных нормативных правовых актов), Уполномоченный по защите прав предпринимателей в автономном округе, организации, целью деятельности которых является защита и представление интересов субъектов предпринимательской и инвестиционной деятельности, экспертно-консультативные и научно-технические советы, совещательные органы, созданные при Администрации города Когалыма, субъекты предпринимательской и инвестиционной деятельности, их ассоциации и союзы, научно-исследовательские, общественные и иные организации и лица, принимающие участие в публичных консультациях на этапе формирования концепции (идеи) предлагаемого правового регулирования, при проведении процедур ОРВ проектов муниципальных нормативных правовых актов, экспертизы и ОФВ муниципальных нормативных правовых актов.

1.2.6. сводный отчет о результатах проведения ОРВ (результатах проведения экспертизы), отчет о результатах проведения ОФВ (далее - сводный отчет, отчет об ОФР) - документ, содержащий выводы по итогам проведения регулирующим органом или органом, осуществляющим экспертизу и (или) ОФВ муниципальных нормативных правовых актов, исследования (оценки) эффективности предложенных вариантов правового регулирования или действующего правового регулирования.

1.2.7. свод предложений по итогам проведения публичных консультаций (далее - свод предложений) - документ, содержащий замечания и предложения участников публичных консультаций по итогам проведения публичных консультаций на этапе формирования концепции (идеи) предлагаемого правового регулирования, процедур ОРВ, экспертизы и ОФВ и результаты их рассмотрения регулирующим органом или органом, осуществляющим экспертизу и (или) ОФВ;

1.2.8. портал проектов нормативных правовых актов - информационная система в информационно-телекоммуникационной сети Интернет по адресу: http://regulation.admhmao.ru, предназначенная для размещения исполнительными органами государственной власти автономного округа, органами местного самоуправления муниципальных образований автономного округа информации о проведении публичных консультаций на этапе формирования концепции (идеи) предлагаемого правового регулирования, публичных консультаций по проектам нормативных правовых актов и нормативным правовым актам при проведении процедур ОРВ, экспертизы и ОФВ;

1.2.9. участники проведения ОРВ, экспертизы и ОФВ - регулирующий орган, орган, осуществляющий экспертизу и (или) ОФВ муниципальных нормативных правовых актов, уполномоченный орган и участники публичных консультаций, принимающие участие в публичных консультациях на этапе формирования концепции (идеи) предлагаемого правового регулирования, при проведении ОРВ, экспертизы и ОФВ.

1.3. Проекты муниципальных нормативных правовых подлежат согласованию с уполномоченным органом на предмет необходимости проведения ОРВ.

Согласование проектов муниципальных нормативных правовых актов уполномоченным органом на предмет необходимости проведения ОРВ в отношении проекта муниципальных нормативного правового акта осуществляется в течение трех рабочих дней.

В случае отсутствия необходимости проведения ОРВ в листе согласования к проекту муниципального нормативного правового акта уполномоченный орган указывает информацию об отсутствии необходимости проведения ОРВ.

При необходимости проведения ОРВ в листе согласования к проекту муниципального нормативного правового акта уполномоченный орган указывает информацию о необходимости ее проведения.

В случае проведения ОРВ в отношении проекта муниципального нормативного правового акта в листе согласования к проекту муниципального нормативного правового акта уполномоченный орган указывает информацию о результатах проведения ОРВ. При наличии положительного заключения уполномоченного органа о результатах проведения ОРВ проект согласовывается. При наличии отрицательного заключения уполномоченного органа о результатах проведения ОРВ проект муниципального нормативного правового акта не согласовывается.

В случае если проведение процедуры ОРВ проекта муниципального нормативного правового акта не требуется, разработчик муниципального нормативного правового акта в пояснительной записке к проекту, направляемому на согласование в установленном порядке, приводит обоснования, по которым процедура ОРВ не проводилась.

Ответственным за определение необходимости проведения и проведение ОРВ проекта муниципального нормативного правового акта, экспертизы и ОФВ муниципального нормативного правового акта является структурное подразделение администрации города,

являющийся разработчиком проекта муниципального нормативного правового акта, муниципального нормативного правового акта.

При проведении процедуры ОРВ и представления ее результатов обеспечивается право лиц, интересы которых затрагиваются предлагаемым правовым регулированием, на беспрепятственный доступ к объективной информации о существующей проблеме и возможных способах ее решения, в том числе путем введения предлагаемого правового регулирования.

Процедура ОРВ проводится с учетом степени регулирующего воздействия положений, содержащихся в подготовленном регулирующим органом проекте муниципального нормативного правового акта:

1) высокая степень регулирующего воздействия - проект муниципального нормативного правового акта содержит положения, устанавливающие ранее не предусмотренные законодательством Российской Федерации и иными нормативными правовыми актами, муниципальными нормативными правовыми актами Администрации города Когалым обязанности, запреты и ограничения для субъектов предпринимательской и инвестиционной деятельности или способствующие их установлению, и (или) положения, приводящие к возникновению ранее не предусмотренных законодательством Российской Федерации и иными нормативными правовыми актами, муниципальными правовыми актами Администрации города Когалым расходов субъектов предпринимательской и инвестиционной деятельности;

2) средняя степень регулирующего воздействия - проект муниципального нормативного правового акта содержит положения, изменяющие ранее предусмотренные законодательством Российской Федерации и иными нормативными правовыми актами, муниципальными правовыми актами Администрации города Когалым обязанности, запреты и ограничения для субъектов предпринимательской и инвестиционной деятельности или способствующие их установлению, и (или) положения, приводящие к увеличению ранее предусмотренных законодательством Российской Федерации и иными нормативными правовыми актами, муниципальными правовыми актами Администрации города Когалым расходов субъектов предпринимательской и инвестиционной деятельности;

3) низкая степень регулирующего воздействия - проект муниципального нормативного правового акта не содержит положения, предусмотренные подпунктами 1 и 2 настоящего пункта, однако подлежит ОРВ в соответствии с пунктом 1.3 Порядка.

1.4. ОРВ, экспертиза и ОФВ осуществляется в соответствии с настоящим Порядком, за исключением проектов муниципальных нормативных правовых актов и муниципальных нормативных правовых актов, указанных в пункте 1.5 настоящего Порядка.

1.5. ОРВ проектов муниципальных нормативных правовых актов, экспертиза и ОФВ муниципальных нормативных правовых актов не проводятся в отношении:

проектов нормативных правовых актов Думы города, устанавливающих, изменяющих, приостанавливающих, отменяющих местные налоги и сборы;

проектов нормативных правовых актов Думы города, регулирующих бюджетные правоотношения;

муниципальных нормативных правовых актов:

устанавливающих, изменяющих, отменяющих подлежащие государственному регулированию цены (тарифы) на продукцию (товары, услуги), торговые надбавки (наценки) к таким ценам (тарифам) в соответствии с федеральными законами, определяющими порядок ценообразования в области регулируемых цен (тарифов) на продукцию (товары, услуги), торговых надбавок (наценок) к таким ценам (тарифам);

разработанных в целях ликвидации чрезвычайных ситуаций природного и техногенного характера на период действия режимов чрезвычайных ситуаций.

1.6. ОРВ, экспертиза и ОФВ не осуществляется в отношении проектов муниципальных нормативных правовых актов и муниципальных нормативных правовых актов или их отдельных положений, содержащих сведения, составляющие государственную тайну, или сведения конфиденциального характера, а также административных регламентов предоставления (исполнения) государственных (муниципальных) услуг (функций).

2. Функции участников проведения ОРВ проектов муниципальных
нормативных правовых актов, экспертизы муниципальных нормативных правовых актов

2.1. Функции регулирующего органа и органа, осуществляющего экспертизу и (или) ОФВ муниципальных нормативных правовых актов:

проведение процедур ОРВ, экспертизы и ОФВ в соответствии с настоящим Порядком;

проведение публичных консультаций на этапе формирования концепции (идеи) предлагаемого правового регулирования, публичных консультаций по проекту муниципального нормативного правового акта и муниципальному нормативному правовому акту, онлайн-трансляций публичных консультаций по проекту муниципального нормативного правового акта и муниципальному нормативному правовому акту на портале проектов нормативных правовых актов;

подготовка и направление в уполномоченный орган сводных отчетов, свода предложений, отчетов об ОФВ, а также иных документов, предусмотренных Порядком;

обеспечение рассмотрения проектов муниципальных нормативных правовых актов высокой степени регулирующего воздействия на Общественном совете при регулирующем органе.

2.2. Функции уполномоченного органа:

рассмотрение и согласование проектов муниципальных нормативных правовых актов на предмет необходимости проведения ОРВ;

нормативно-правовое и информационно-методическое обеспечение ОРВ, экспертизы и ОФВ;

контроль качества выполнения регулирующих органов и органов, осуществляющих экспертизу и (или) ОФВ муниципальных нормативных правовых актов, процедур ОРВ, экспертизы и ОФВ;

рассмотрение проекта муниципального нормативного правового акта или муниципального нормативного правового акта, сводных отчетов, свода предложений, и отчетов об ОФВ, а также иных документов, предусмотренных Порядком;

подготовка заключений об ОРВ, экспертизе и ОФВ;

формирование отчетности о развитии и результатах ОРВ, экспертизы и ОФВ в городе Когалыме.

3. Публичные консультации на этапе формирования концепции (идеи) предлагаемого правового регулирования

3.1. В целях проведения качественного анализа альтернативных вариантов решения проблемы, выявленной в соответствующей сфере общественных отношений, регулирующий орган может проводить публичные консультации на этапе формирования концепции (идеи) предлагаемого правового регулирования с заинтересованными лицами в целях уточнения содержания имеющейся проблемы, определения вариантов ее решения, уточнения состава потенциальных адресатов предлагаемого правового регулирования и возможности возникновения у заинтересованных лиц необоснованных издержек в связи с его введением.

3.2. Решение о необходимости проведения публичных консультаций на этапе формирования концепции (идеи) предлагаемого правового регулирования принимает регулирующий орган.

3.3. В случае принятия регулирующим органом решения о необходимости проведения публичных консультаций на этапе формирования концепции (идеи) предлагаемого правового регулирования регулирующий орган размещает на портале проектов нормативных правовых актов уведомление о публичных консультациях и опросный лист по формам, установленным уполномоченным органом.

3.4. Срок проведения публичных консультаций не может быть менее 5 рабочих дней со дня, следующего за днем размещения уведомления о публичных консультациях на портале проектов нормативных правовых актов.

3.5. Одновременно с размещением уведомления о публичных консультациях на портале проектов нормативных правовых актов регулирующий орган извещает об их проведении субъектов предпринимательской и инвестиционной деятельности, интересы которых могут быть затронуты предлагаемым правовым регулированием, Уполномоченного по защите прав предпринимателей в автономном округе, иные органы и организации, которые целесообразно привлечь к обсуждению.

3.6. Позиции органов, организаций и лиц, указанных в пункте 3.5 Порядка, могут быть получены регулирующим органом также посредством проведения совещаний, заседаний экспертных групп, общественных советов и других совещательных и консультационных органов, проведения опросов представителей групп заинтересованных лиц, а также с использованием иных форм публичного обсуждения.

3.7. Регулирующий орган обязан рассмотреть все поступившие в установленный в уведомлении срок предложения участников публичных консультаций, составить свод предложений, по форме, установленной уполномоченным органом, и разместить его на портале проектов нормативных правовых актов в срок не позднее 5 рабочих дней со дня окончания публичных консультаций.

3.8. По результатам рассмотрения предложений и (или) замечаний, поступивших в ходе публичных консультаций, регулирующий орган в течение 5 рабочих дней со дня окончания публичных консультаций принимает решение о подготовке проекта муниципального нормативного правового акта либо об отказе введения предлагаемого правового регулирования.

3.9. Регулирующий орган размещает информацию о принятом решении об отказе от подготовки проекта нормативного правового акта на портале проектов нормативных правовых актов в течение 5 рабочих дней со дня окончания публичных консультаций, а также извещает органы, организации и лиц, указанных в пункте 3.5 Порядка, которые ранее извещались о проведении публичных консультаций.

3.10. Регулирующий орган подготавливает проект муниципального нормативного правового акта в течение 15 рабочих дней со дня окончания публичных консультаций, а также извещает о принятом решении о подготовке проекта муниципального нормативного правового акта органы, организации и лиц, указанных в пункте 3.5 Порядка, которые ранее извещались о проведении публичных консультаций.

4. Проведение ОРВ, публичных консультаций, онлайн-трансляций публичного обсуждения по проектам нормативных правовых актов

4.1. В целях организации публичных консультаций по проекту муниципального нормативного правового акта регулирующий орган размещает на портале проектов нормативных правовых актов:

а) проект муниципального нормативного правового акта;

б) уведомление о проведении публичных консультаций по проекту муниципального нормативного правового акта;

в) перечень вопросов, предлагаемых к обсуждению, или опросный лист;

г) пояснительную записку к проекту муниципального нормативного правового акта;

д) сводный отчет;

е) в случае если проект муниципального нормативного правового акта изменяет действующие правовые акты Администрации города Когалыма, - текст актуальных редакций правовых актов, в которых жирным шрифтом выделяются предлагаемые изменения, а нормы действующих правовых актов, подлежащие исключению, приводятся в зачеркнутом виде;

ж) письма, заключения, протоколы, поручения, а также иные документы, связанные с принятием проекта муниципального нормативного правового акта.

4.2. Регулирующий орган одновременно с размещением документов, указанных в пункте 4.1 Порядка, письменно информирует о проведении публичных консультаций Уполномоченного по защите прав предпринимателей в автономном округе и организации, представляющие интересы предпринимательского и инвестиционного сообщества, в том числе с которыми заключены соглашения о взаимодействии при проведении ОРВ (экспертизы, ОФВ), а также иных лиц, интересы которых затронуты или могут быть затронуты предлагаемым правовым регулированием, исходя из содержания проблемы, цели и предмета регулирования.

4.3. Регулирующему органу дополнительно рекомендуется использовать такие формы проведения публичных консультаций, как открытые заседания общественно-консультативных органов, действующих при исполнительных органах муниципальной власти города Когалыма, опросы заинтересованных лиц, в том числе проводимые на официальном сайте Администрации города Когалыма в информационно-телекоммуникационной сети «Интернет», а также на иных площадках в информационно-телекоммуникационной сети «Интернет», заседания экспертных групп, совещания с заинтересованными лицами.

4.4. В случае если проект муниципального нормативного правового акта имеет высокую или среднюю степень регулирующего воздействия, в сводном отчете указываются следующие сведения:

4.4.1. степень регулирующего воздействия проекта муниципального нормативного правового акта;

4.4.2. описание проблемы, на решение которой направлен предлагаемый способ регулирования, оценка негативных эффектов, возникающих в связи с наличием рассматриваемой проблемы (в том числе описание убытков в виде реального ущерба и упущенной выгоды);

4.4.3. анализ опыта решения аналогичных проблем в других муниципалитетах автономного округа, субъектах Российской Федерации, международный опыт в соответствующих сферах деятельности;

4.4.4. цели предлагаемого регулирования и их соответствие принципам правового регулирования;

4.4.5. описание предлагаемого регулирования и иных возможных способов решения проблемы;

4.4.6. основные группы субъектов предпринимательской и инвестиционной деятельности, иные заинтересованные лица, включая органы местного самоуправления, интересы которых будут затронуты предлагаемым правовым регулированием, оценка количества таких субъектов;

4.4.7. новые функции, полномочия, обязанности и права органов местного самоуправления или сведения об их изменении, а также порядок их реализации;

4.4.8. оценка соответствующих расходов бюджета города Когалыма (возможных поступлений в него);

4.4.9. новые или изменяющие ранее предусмотренные муниципальными нормативными правовыми актами обязанности для субъектов предпринимательской и инвестиционной деятельности, а также устанавливающие или изменяющие ранее установленную ответственность за нарушение муниципальных нормативных правовых актов города Когалыма, запреты и ограничения для субъектов предпринимательской и инвестиционной деятельности, а также порядок организации их исполнения;

4.4.10. оценка расходов и доходов субъектов предпринимательской и инвестиционной деятельности, связанных с необходимостью соблюдения установленных обязанностей либо изменением содержания таких обязанностей, а также связанные с введением или изменением ответственности;

4.4.11. риски решения проблемы предложенным способом регулирования и риски негативных последствий;

4.4.12. индикативные показатели, программы мониторинга и иные способы (методы) оценки достижения заявленных целей регулирования;

4.4.13. предполагаемая дата вступления в силу проекта муниципального нормативного правового акта, необходимость установления переходных положений (переходного периода), эксперимента, а также внесения изменений в действующие муниципальные нормативные правовые акты и сроки разработки соответствующих проектов муниципальных нормативных правовых актов.

4.5. В сводном отчете для проектов муниципальных нормативных правовых актов с низкой степенью регулирующего воздействия указываются сведения, предусмотренные подпунктами 4.4.1, 4.4.2, 4.4.4-4.4.6, 4.4.11, 4.4.13 Порядка.

4.6. Сводный отчет формирует регулирующий орган и подписывает руководитель или заместитель руководителя регулирующего органа, ответственного за подготовку проекта муниципального нормативного правового акта.

4.7. Отсутствие у регулирующего органа исчерпывающих сведений о круге лиц, интересы которых затронуты или могут быть затронуты предлагаемым проектом муниципального нормативного правового акта правовым регулированием, не является основанием для отказа от рассылки уведомлений о проведении публичных консультаций.

4.8. Проведение публичных консультаций начинается одновременно с даты размещения регулирующим органом на портале проектов нормативных правовых актов проекта муниципального нормативного правового акта и документов, указанных в пункте 4.1 Порядка.

4.9. Срок проведения публичных консультаций устанавливает регулирующий орган с учетом степени регулирующего воздействия положений, содержащихся в проекте муниципального нормативного правового акта, но не может составлять менее:

а) 20 рабочих дней - для проектов муниципальных нормативных правовых актов, содержащих положения, имеющие высокую степень регулирующего воздействия;

б) 10 рабочих дней - для проектов муниципальных нормативных правовых актов, содержащих положения, имеющие среднюю степень регулирующего воздействия;

в) 5 рабочих дней - для проектов муниципальных нормативных правовых актов, содержащих положения, имеющие низкую степень регулирующего воздействия.

4.10. Результаты публичных консультаций оформляются сводом предложений, содержащим информацию об учете либо отклонении мнения участников публичных консультаций и аргументированную позицию регулирующего органа по всем полученным мнениям участников публичных консультаций.

В своде предложений указывается автор и содержание предложения, результат его рассмотрения (предполагается ли использовать данное предложение при разработке проекта муниципального нормативного правового акта; в случае отказа от использования предложения указываются причины принятия такого решения).

Также в своде предложений указывается перечень органов и организаций или лиц, которым были направлены уведомления о проведении публичных

4.13. Не позднее срока, указанного в пункте 4.11 настоящего Порядка, регулирующий орган направляет в уполномоченный орган для подготовки заключения об ОРВ:

проект муниципального нормативного правового акта;

пояснительную записку к проекту муниципального нормативного правового акта;

сводный отчет;

свод предложений с приложением копий писем, направленных в адрес участников публичных консультаций о результатах рассмотрения их предложений и (или) замечаний к проекту муниципального нормативного правового акта и сводному отчету;

документы (копии писем) об урегулировании разногласий с участниками публичных консультаций (при наличии);

в случае если проект муниципального нормативного правового акта изменяет действующие правовые акты автономного округа, - текст актуальных редакций правовых актов, в которых жирным шрифтом выделяются предлагаемые изменения, а нормы действующих правовых актов, подлежащие исключению, приводятся в зачеркнутом виде;

документы, подтверждающие рассмотрение проекта муниципального нормативного правового акта на заседании Общественного совета при регулирующем органе.

В пояснительной записке к проекту муниципального нормативного правового акта, должны содержаться:

сведения о проблеме, на решение которой направлено предлагаемое проектом муниципального нормативного правового акта правовое регулирование, оценка негативных эффектов от наличия данной проблемы;

описание субъектов предпринимательской и инвестиционной деятельности, интересы которых будут затронуты предлагаемым проектом нормативного правового акта правовым регулированием;

описание обязанностей, запретов и ограничений, которые предполагается возложить (ввести) на (для) субъекты(ов) предпринимательской и инвестиционной деятельности предлагаемым правовым регулированием, и (или) описание предполагаемых проектом муниципального нормативного правового акта изменений в содержании существующих обязанностей, запретов и ограничений указанных субъектов;

оценка расходов субъектов предпринимательской и инвестиционной деятельности, связанных с необходимостью соблюдать обязанности, запреты и ограничения, возлагаемые на них или изменяемые предлагаемым проектом муниципального нормативного правового акта правовым регулированием;

оценка рисков невозможности решения проблемы предложенным способом, рисков непредвиденных негативных последствий.

5. Подготовка заключения

5.1. Уполномоченный орган готовит заключение об ОРВ в течение 10 рабочих дней с даты поступления документов, указанных в пункте 4.13 Порядка, от регулирующего органа.

5.2. При подготовке заключения об ОРВ уполномоченный орган:

а) оценивает соответствие процедур, проведенных регулирующим органом, требованиям Порядка;

б) рассматривает проект муниципального нормативного правового акта на предмет наличия (отсутствия):

положений, вводящих избыточные обязанности, запреты и ограничения для субъектов предпринимательской и инвестиционной деятельности или способствующих их введению;

положений, способствующих возникновению необоснованных расходов субъектов предпринимательской и инвестиционной деятельности и бюджета города Когалыма;

в) рассматривает сводный отчет на предмет оценки:

качества исполнения процедур регулирующим органом;

установления обоснованности содержащихся в сводном отчете выводов регулирующего органа относительно вводимого проектом муниципального нормативного правового акта государственного регулирования, а также учета позиций участников публичных консультаций;

г) рассматривает свод предложений на предмет наличия в нем информации, предусмотренной пунктом 4.10 Порядка;

д) рассматривает пояснительную записку на предмет наличия в ней информации, предусмотренной пунктом 4.13 Порядка.

5.3. В случае соответствия проведенной регулирующим органом процедуры ОРВ установленным требованиям Порядка и отсутствия замечаний к проекту муниципального нормативного правового акта, к качеству подготовки сводного отчета, свода предложений и пояснительной записки уполномоченный орган направляет ему заключение об ОРВ без замечаний.

5.4. В случае несоответствия проведенной регулирующим органом процедуры ОРВ установленным требованиям Порядка, наличия замечаний к проекту муниципального нормативного правового акта, к качеству подготовки сводного отчета, свода предложений и пояснительной записки уполномоченный орган дает отрицательное заключение об ОРВ, в котором отражает вывод о необходимости повторного проведения процедур, предусмотренных Порядком, начиная с невыполненной или выполненной ненадлежащим образом процедуры, с последующей доработкой и повторным направлением в уполномоченный орган документов, предусмотренных пунктом 4.13 Порядка.

Кроме того, в заключении об ОРВ проекта муниципального нормативного правового акта указываются: мнение уполномоченного органа относительно обоснований выбора предлагаемого регулирующим органом варианта правового регулирования, поступившие предложения или замечания от участников публичных консультаций, а также выявленные в проекте муниципального нормативного правового акта положения, вводящие избыточные обязанности, запреты и ограничения для субъектов предпринимательской и инвестиционной деятельности, способствующие возникновению необоснованных расходов указанных субъектов и бюджета города Когалыма.

В случае получения по итогам публичных консультаций менее двух замечаний или предложений их участников, направленных на совершенствование правового регулирования в рассматриваемой сфере, на исключение из проекта муниципального нормативного правового акта положений, вводящих избыточные обязанности, запреты и ограничения для субъектов предпринимательской и инвестиционной деятельности или способствующих их введению, а также положений, способствующих возникновению необоснованных расходов субъектов предпринимательской и инвестиционной деятельности и бюджета города Когалыма либо содержащих информацию о концептуальном одобрении текущей редакции проекта муниципального нормативного правового акта, в заключении об ОРВ указывается, что публичные консультации были организованы некачественно, при этом уполномоченный орган возвращает проект муниципального нормативного правового акта регулирующему органу для проведения дополнительных публичных консультаций.

В случае наличия обоснованных предложений или замечаний уполномоченного органа, направленных на улучшение качества проекта муниципального нормативного правового акта, они также включаются в заключение об ОРВ.

5.5. В случае если замечания, представленные уполномоченным органом в заключении об ОРВ, регулирующий орган считает необоснованными, то инициирует проведение дополнительных согласительных процедур в форме совместных консультаций или совещаний, результаты которых оформляет протоколом.

Решение, принятое по результатам урегулирования разногласий, является обязательным для исполнения.

5.6. После устранения замечаний уполномоченного органа регулирующий орган повторно направляет доработанные документы на согласование в уполномоченный орган, который в течение 10 рабочих дней с даты их поступления дает заключение об ОРВ.

5.7. Заключение об ОРВ подлежит опубликованию регулирующим органом на портале проектов нормативных правовых актов не позднее 3 рабочих дней со дня его подписания.

5.8. Заключение об ОРВ проекта муниципального нормативного правового акта прилагается к проекту муниципального нормативного правового акта, вносимому для согласования в юридическом управлении Администрации города Когалыма;

5.9. Регулирующий орган в течение 3 рабочих дней со дня официального опубликования муниципального нормативного правового акта размещает его на портале проектов нормативных правовых актов.

6. Порядок проведения экспертизы действующих муниципальных нормативных правовых актов

6.1. Экспертиза проводится органом, осуществляющим экспертизу муниципальных нормативных правовых актов в отношении муниципальных нормативных правовых актов, затрагивающих вопросы осуществления предпринимательской и инвестиционной деятельности, в целях выявления в нем положений:

а) содержащих избыточные обязанности для субъектов предпринимательской и инвестиционной деятельности, запреты и ограничения для них;

б) предусматривающих необоснованные расходы субъектов предпринимательской и инвестиционной деятельности и бюджета города Когалыма.

6.2. Перечень муниципальных нормативных правовых актов, принятых Администрацией города Когалыма, затрагивающих вопросы осуществления предпринимательской и инвестиционной деятельности, подлежащих экспертизе, определяется планом, утверждаемым ежегодно не позднее 25 января текущего года уполномоченным органом, с учетом предложений органов, осуществляющих экспертизу муниципальных нормативных правовых актов, и участников публичных консультаций, отраслевых экспертных групп по оценке регулирующего воздействия в городе Когалыме.

Срок публичного обсуждения проекта плана проведения экспертиз составляет не менее 20 рабочих дней со дня его размещения уполномоченным органом на портале проектов нормативных правовых актов.

Утвержденный план проведения экспертиз размещает уполномоченный орган на портале проектов нормативных правовых актов.

6.3. В целях организации публичных консультаций по муниципальному нормативному правовому акту орган, осуществляющий экспертизу, размещает на портале проектов нормативных правовых актов:

а) муниципальный нормативный правовой акт в редакции, действующей на дату размещения;

б) уведомление о проведении публичных консультаций по нормативному правовому акту;

в) перечень вопросов, предлагаемых к обсуждению, или опросный лист;

г) пояснительную записку к муниципальному нормативному правовому акту;

д) сводный отчет;

е) письма, заключения, протоколы, поручения, а также иные документы, связанные с принятием нормативного правового акта.

6.4. Публичные консультации проводятся в течение 25 рабочих дней со дня, установленного для начала экспертизы.

6.5. Орган, осуществляющий экспертизу, одновременно с размещением документов, указанных в пункте 6.3 Порядка, письменно информирует о проведении публичных консультаций Уполномоченного по защите прав предпринимателей в автономном округе и организации, представляющие интересы предпринимательского и инвестиционного сообщества города Когалыма, в том числе с которыми заключены соглашения о взаимодействии при проведении ОРВ (экспертизы, ОФВ), а также иных лиц, интересы которых затронуты пра-

вовым регулированием.

6.6. Органу, осуществляющему экспертизу, дополнительно рекомендуется использовать такие формы проведения публичных консультаций, как открытые заседания общественно-консультативных органов, действующих при исполнительных органах муниципальной власти города Когалыма, опросы заинтересованных лиц, в том числе проводимые на официальных сайтах органов муниципальной власти в информационно-телекоммуникационной сети Интернет, а также на иных площадках в информационно-телекоммуникационной сети Интернет, заседания экспертных групп, совещания с заинтересованными лицами.

6.7. Сводный отчет формирует орган, осуществляющий экспертизу и подписывает руководитель (заместитель руководителя) органа, осуществляющего экспертизу муниципальных нормативных правовых актов.

6.8. Проведение публичных консультаций начинается одновременно с даты размещения органом, осуществляющим экспертизу, на портале проектов нормативных правовых актов нормативного правового акта и документов, указанных в пункте 6.3 Порядка.

6.8.1. при проведении публичных консультаций орган, осуществляющий экспертизу, обеспечивает онлайн-трансляцию публичного обсуждения нормативного правового регулирования на портале проектов нормативных правовых актов, в том числе с возможностью получения вопросов (обращений) в онлайн-режиме.

6.9. Результаты публичных консультаций оформляются сводом предложений, содержащим информацию об учете либо отклонении предложений и (или) замечаний участников публичных консультаций и аргументированную позицию органа, осуществляющего экспертизу, по всем полученным мнениям участников публичных консультаций.

В своде предложений указываются автор и содержание предложения и (или) замечания, результат его рассмотрения (предполагается ли использовать полученные предложения, замечания при внесении изменений в муниципальный нормативный правовой акт; в случае отказа от использования предложений и (или) замечаний указываются причины принятия такого решения).

Также в своде предложений указывается перечень органов и организаций или лиц, которым были направлены уведомления о проведении публичных консультаций в соответствии с пунктом 6.5 Порядка.

В случае поступления в адрес органа, осуществляющего экспертизу, в течение срока проведения публичных консультаций менее 2 замечаний или предложений их участников, направленных на совершенствование правового регулирования в рассматриваемой сфере, на исключение из нормативного правового акта положений, вводящих избыточные обязанности, запреты и ограничения для субъектов предпринимательской и инвестиционной деятельности или способствующих их введению, а также положений, способствующих возникновению необоснованных расходов субъектов предпринимательской и инвестиционной деятельности и бюджетов Российской Федерации либо содержащих информацию о концептуальном одобрении текущей редакции муниципального нормативного правового акта, орган, осуществляющий экспертизу, проводит дополнительные публичные консультации в соответствии с последовательностью процедур, установленных Порядком.

6.10. По результатам рассмотрения предложений, полученных в ходе проведения публичных консультаций, сводный отчет, свод предложений и (или) пояснительную записку дорабатывает орган, осуществляющий экспертизу, после чего размещает указанные документы вместе со сводом предложений на портале проектов нормативных правовых актов не позднее 10 рабочих дней со дня окончания публичных консультаций и направляет в уполномоченный орган для подготовки заключения об экспертизе.

Орган, осуществляющий экспертизу, письменно информирует участников публичных консультаций о результатах рассмотрения их предложений и (или) замечаний.

6.11. В случае несогласия с поступившим от участника публичных консультаций предложением или замечанием по муниципальному нормативному правовому акту, сводному отчету или пояснительной записке, орган, осуществляющий экспертизу, обязан до направления документов, указанных в пункте 6.12 Порядка, в уполномоченный орган, обеспечить урегулирование разногласий с указанным участником публичных консультаций в порядке, установленном уполномоченным органом.

Решение, принятое по результатам урегулирования разногласий, является обязательным приложением к документам, указанным в пункте 6.12 Порядка, и подлежит исполнению.

6.12. Не позднее срока, указанного в пункте 6.10 Порядка, орган, осуществляющий экспертизу, направляет в уполномоченный орган для подготовки заключения об экспертизе:

а) муниципальный нормативный правовой акт в редакции, действующей на дату размещения;

б) пояснительную записку к муниципальному нормативному правовому акту;

в) сводный отчет;

г) свод предложений с приложением копий писем, направленных в адрес участников публичных консультаций о результатах рассмотрения их предложений и (или) замечаний к муниципальному нормативному правовому акту, сводному отчету и пояснительной записке;

д) документы (копии писем) об урегулировании разногласий с участниками публичных консультаций (при наличии).

6.13. В пояснительной записке к муниципальному нормативному правовому акту орган, осуществляющий экспертизу, указывает сведения, предусмотренные абзацами 7-12 пункта 4.13 Порядка.

6.14. Уполномоченный орган готовит заключение об экспертизе в течение 10 рабочих дней с даты поступления документов, указанных в пункте 6.12 Порядка.

Экспертиза проводится с учетом процедур, указанных в пунктах 5.2 - 5.8 Порядка.

6.15. Экспертиза проводится также при разработке изменений в нормативные правовые акты в случае, если ранее экспертиза этих нормативных правовых актов или ОРВ проектов муниципальных нормативных правовых актов не проводилась.

6.16. Экспертиза, проводимая в соответствии с пунктом 6.15 Порядка, осуществляется одновременно с ОРВ проекта муниципального нормативного правового акта, вносящего изменения в действующий муниципальный нормативный правовой акт.

6.17. В случае выявления в муниципальном нормативном правовом акте положений, указанных в пункте 6.1 Порядка, орган, осуществляющий экспертизу нормативных правовых актов, в течение 5 рабочих дней с даты получения заключения об экспертизе уполномоченного органа обеспечивает принятие одного из следующих решений:

о внесении изменений в муниципальный нормативный правовой акт;

о признании утратившим силу муниципального нормативного правового акта и (или) о принятии нового муниципального нормативного правового акта;

о сохранении действующего правового регулирования.

6.18. Сведения о принятом решении орган, осуществляющий экспертизу муниципальных нормативных правовых актов, направляет в уполномоченный орган в течение 5 рабочих дней со дня принятия решения, указанного в пункте 6.17. Порядка.

В случае если принято решение о внесении изменений в муниципальный нормативный правовой акт, о признании утратившим силу муниципального нормативного правового акта либо о принятии нового муниципального нормативного правового акта, указываются планируемые сроки разработки соответствующих проектов нормативных правовых актов.

7. Оценка фактического воздействия муниципальных нормативных правовых актов, в отношении которых была проведена оценка регулирующего воздействия

7.1. ОФВ нормативных правовых актов проводит орган, осуществляющий ОФВ муниципальных нормативных правовых актов, в отношении муниципальных нормативных правовых актов, при разработке проектов которых проводилась ОРВ.

Целью ОФВ является анализ достижения целей регулирования, заявленных в сводном отчете о результатах проведения ОРВ, определение и оценка фактических положительных и отрицательных последствий принятия муниципальных нормативных правовых актов, а также выявление в них положений, необоснованно затрудняющих ведение предпринимательской и инвестиционной деятельности или приводящих к возникновению необоснованных расходов субъектов предпринимательской и инвестиционной деятельности и бюджета города Когалыма.

7.2. Перечень нормативных правовых актов, подлежащих ОФВ, определяется планом, утверждаемым ежегодно не позднее 25 января текущего года уполномоченным органом, с учетом предложений органов, осуществляющих ОФВ муниципальных нормативных правовых актов, и участников публичных консультаций, отраслевых экспертных групп по оценке регулирующего воздействия в городе Когалыме.

Срок публичного обсуждения проекта плана составляет не менее 20 рабочих дней со дня его размещения уполномоченным органом на портале проектов нормативных правовых актов.

Утвержденный план проведения ОФВ нормативных правовых актов размещает уполномоченный орган на портале проектов нормативных правовых актов.

7.3. Мониторинг фактического воздействия проводит орган, осуществляющий ОФВ муниципальных нормативных правовых актов, не ранее чем через 2 года после вступления в силу муниципального нормативного правового акта, в отношении которого была проведена ОРВ.

7.4. Для проведения ОФВ рассчитываются фактические значения показателей (индикаторов) достижения целей регулирующего воздействия нормативного правового акта, а также оцениваются фактические положительные и отрицательные последствия установленного регулирования.

7.5. В случае если заявленные цели правового регулирования не достигаются и (или) фактические отрицательные последствия установленного правового регулирования существенно превышают прогнозные значения, это отмечается в отчете об оценке фактического воздействия.

В этом случае также проводится анализ причин указанной ситуации, которая является основанием для формирования предложений об отмене или изменении нормативного правового акта или его отдельных положений.

7.6. По результатам ОФВ муниципального нормативного правового акта подготавливается отчет.

7.7. В целях публичного обсуждения отчета об ОФВ текст муниципального нормативного правового акта (в редакции, действующей на день размещения), отчет об ОФВ, пояснительная записка, соответствующая требованиям, установленным пунктом 4.13 Порядка, размещаются на портале проектов нормативных правовых актов для проведения публичных консультаций. Вместе с материалами отчета об ОФВ размещаются уведомление о проведении публичных консультаций, перечень вопросов для участников публичных консультаций.

7.8. Публичные консультации начинаются одновременно с размещением отчета об ОФВ и продолжаются не менее 20 рабочих дней.

Целью публичных консультаций является выработка мнения относительно того, достигаются ли в процессе действия муниципального нормативного правового акта заявленные цели правового регулирования, а также о целесообразности отмены или изменения указанного муниципального нормативного правового акта или его отдельных положений.

7.8.1. при проведении публичных консультаций орган, осуществляющий ОФВ, обеспечивает онлайн-трансляцию публичного обсуждения нормативного правового регулирования на портале проектов нормативных правовых актов, в том числе с возможностью получения вопросов (обращений) в онлайн-режиме.

7.9. О проведении публичных консультаций извещаются Уполномоченный по защите прав предпринимателей в автономном округе, организации, представляющие интересы предпринимательского и инвестиционного сообщества, в том числе органы, организации и лица, которые ранее информировались о проведении публичных консультаций и от которых ранее поступали отзывы при проведении ОРВ проекта, указанного муниципального нормативного правового акта.

7.10. Орган, осуществляющий ОФВ муниципальных нормативных правовых актов, обязан рассмотреть все предложения, поступившие в установленный срок в связи с проведением публичных консультаций отчета, и составить свод предложений не позднее 10 рабочих дней со дня окончания публичных консультаций, разместив его на портале проектов нормативных правовых актов.

7.10.1. орган, осуществляющий ОФВ муниципальных нормативных правовых актов, письменно информирует участников публичных консультаций о результатах рассмотрения их предложений и (или) замечаний.

7.10.2. результаты публичных консультаций оформляются сводом предложений, содержащим информацию об учете либо отклонении предложений и (или) замечаний участников публичных консультаций и аргументированную позицию органа, осуществляющего ОФВ, по всем полученным мнениям участников публичных консультаций.

В своде предложений указываются автор и содержание предложения и (или) замечания, результат его рассмотрения (предполагается ли использовать полученные предложения, замечания при внесении изменений в муниципальный нормативный правовой акт; в случае отказа от использования предложений и (или) замечаний указываются причины принятия такого решения).

Также в своде предложений указывается перечень органов и организаций или лиц, которым были направлены уведомления о проведении публичных консультаций в соответствии с пунктом 7.9 Порядка.

В случае поступления в адрес органа, осуществляющего ОФВ, в течение срока проведения публичных консультаций менее 2 замечаний или предложений их участников, направленных на совершенствование правового регулирования в рассматриваемой сфере, на исключение из нормативного правового акта положений, вводящих избыточные обязанности, запреты и ограничения для субъектов предпринимательской и инвестиционной деятельности или способствующих их введению, а также положений, способствующих возникновению необоснованных расходов субъектов предпринимательской и инвестиционной деятельности и бюджетов Российской Федерации либо содержащих информацию о концептуальном одобрении текущей редакции муниципального нормативного правового акта, орган, осуществляющий ОФВ, проводит дополнительные публичные консультации в соответствии с последовательностью процедур, установленных Порядком.

7.11. По результатам публичных консультаций орган, осуществляющий ОФВ муниципальных нормативных правовых актов, дорабатывает отчет об ОФВ, в который включаются:

а) сведения о проведении публичных консультаций отчета и сроках их проведения;

б) свод предложений, поступивших в ходе публичных консультаций отчета об ОФВ;

в) подготовленные на основе полученных выводов предложения об отмене или изменении муниципального нормативного правового акта с указанием сроков разработки соответствующих проектов муниципальных нормативных правовых актов, а также о принятии иных мер.

7.12. В случае несогласия с поступившим от участника публичных консультаций предложением или замечанием в отношении муниципального нормативного правового акта орган, осуществляющий оценку ОФВ муниципальных нормативных правовых актов, обязан до направления документов, указанных в пункте 7.13 Порядка, в уполномоченный орган, обеспечить урегулирование разногласий с указанным участником публичных консультаций в порядке, установленном уполномоченным органом.

Решение, принятое по результатам урегулирования разногласий, является обязательным приложением к документам, указанным в пункте 7.13 Порядка, и подлежит исполнению.

7.13. По результатам рассмотрения предложений, полученных в ходе проведения публичных консультаций, орган, осуществляющий ОФВ, не позднее 10 рабочих дней со дня окончания публичных консультаций размещает на портале проектов нормативных правовых актов доработанный отчет об ОФВ, а также свод предложений и пояснительную записку и одновременно направляет указанные документы в уполномоченный орган для подготовки заключения об ОФВ.

К документам, направленным в уполномоченный орган, также прилагаются копии писем, направленных в адрес участников публичных консультаций о результатах рассмотрения их предложений и (или) замечаний, муниципального нормативного правового акта, в том числе документы (копии писем) об урегулировании разногласий с участниками публичных консультаций (при наличии).

7.14. По результатам рассмотрения отчета об ОФВ уполномоченный орган готовит соответствующее заключение в течение 15 рабочих дней со дня поступления документов, указанных в пункте 7.13 Порядка.

7.15. В случае соответствия проведенной органом, осуществляющим ОФВ муниципальных нормативных правовых актов, процедуры ОФВ установленным требованиям Порядка, отсутствия замечаний к муниципальному нормативному правовому акту, к качеству подготовки отчета об ОФВ, свода предложений и пояснительной записки уполномоченный орган направляет ему заключение об ОФВ без замечаний.

7.16. В случае несоответствия проведенной органом, осуществляющим ОФВ муниципальных нормативных правовых актов, процедуры ОФВ установленным требованиям Порядка, наличия замечаний к муниципальному нормативному правовому акту, к качеству подготовки отчета об ОФВ, свода предложений и пояснительной записки уполномоченный орган дает отрицательное заключение об ОФВ, в котором отражает вывод о необходимости повторного проведения процедур, предусмотренных Порядком, начиная с невыполненной или выполненной ненадлежащим образом процедуры, с последующей доработкой и повторным направлением в уполномоченный орган документов, предусмотренных пунктом 7.13 Порядка.

Кроме того, в заключении об ОФВ делаются выводы о достижении или не достижении заявленных целей регулирования муниципального нормативного правового акта, фактических положительных и отрицательных последствиях принятия муниципального нормативного правового акта, а также о выявлении или не выявлении в нем положений, необоснованно затрудняющих ведение предпринимательской и инвестиционной деятельности или приводящих к возникновению необоснованных расходов субъектов предпринимательской и инвестиционной деятельности и бюджета города Когалыма.

В случае получения по итогам публичных консультаций менее 2 замечаний или предложений их участников, направленных на совершенствование правового регулирования в рассматриваемой сфере, на исключение из муниципального нормативного правового акта положений, вводящих избыточные обязанности, запреты и ограничения для субъектов предпринимательской и инвестиционной деятельности или способствующих их введению, а также положений, способствующих возникновению необоснованных расходов субъектов предпринимательской и инвестиционной деятельности и бюджетов Российской Федерации либо содержащих информацию о концептуальном одобрении текущей редакции муниципального нормативного правового акта, в заключении об ОФВ указывается, что публичные консультации были организованы некачественно, при этом уполномоченный орган возвращает документы, предусмотренные пунктом 7.13 Порядка, органу, осуществляющему ОФВ муниципальных нормативных правовых актов, для проведения дополнительных публичных консультаций.

После устранения замечаний орган, осуществляющий ОФВ муниципальных нормативных правовых актов, повторно направляет доработанные документы на согласование в уполномоченный орган, который в течение 15 рабочих дней с даты их поступления дает заключение об ОФВ.

7.17. Заключение об ОФВ подлежит опубликованию органом, осуществляющим ОФВ муниципальных нормативных правовых актов, на портале проектов нормативных правовых актов, не позднее 3 рабочих дней со дня его подписания.

7.18. В случае если заключение об ОФВ содержит предложения об отмене или изменении муниципального нормативного правового акта или его отдельных положений, оно направляется на рассмотрение органу, осуществляющему ОФВ муниципальных нормативных правовых актов, для отмены либо внесения в него изменений.

7.19. Орган, осуществляющий ОФВ муниципальных нормативных правовых актов, в течение 5 рабочих дней с даты получения заключения об ОФВ уполномоченного органа обеспечивает принятие решения об отмене либо о внесении изменений в соответствующий муниципальный нормативный правовой акт и сообщает уполномоченному органу о принятом решении с указанием сроков подготовки проектов, соответствующих муниципальных нормативных правовых актов.

7.20. В случае если предложение об отмене или изменении муниципального нормативного правового акта или его отдельных положений, представленное уполномоченным органом в заключении об ОФВ, орган, осуществляющий ОФВ муниципальных нормативных правовых актов, считает необоснованными, проводятся дополнительные согласительные процедуры в форме совместных консультаций или совещаний, результаты которых оформляются протоколом.

7.21. Сведения о принятом муниципальном нормативном правовом акте, указанном в пункте 7.19 Порядка, орган, осуществляющий ОФВ муниципальных нормативных правовых актов, направляет в уполномоченный орган в течение 5 рабочих дней со дня его принятия.

Приложение 2 к постановлению Администрации города Когалыма от 23.08.2019 №1848

ФОРМА
сводного отчета о результатах проведения оценки регулирующего воздействия проекта муниципального нормативного правового акта

Сроки проведения публичного обсуждения проекта муниципального нормативного правового акта:	
начало:	«___»_____ 20 ____ года
окончание:	«___»_____ 20 ____ года
Сведения о количестве замечаний и предложений, полученных в ходе проведения публичных консультаций по проекту муниципального нормативного правового акта:	
Всего замечаний и предложений, из них	*указывается количество*
учтено полностью	
учтено частично	
не учтено	

1. Общая информация

1.1.	Регулирующий орган (далее - разработчик): *(указываются полное и краткое наименования)*	
1.2.	Сведения об исполнительных органах муниципальной власти - соисполнителях: *(указываются полное и краткое наименования)*	
1.3.	Вид и наименование проекта муниципального нормативного правового акта: *(место для текстового описания)*	
1.4.	Краткое описание содержания предлагаемого правового регулирования, основание для разработки проекта муниципального нормативного правового акта: *(место для текстового описания)*	
1.5.	Контактная информация исполнителя разработчика:	
	Ф.И.О.:	
	Должность:	
	Тел:	
	Адрес электронной почты:	

2. Степень регулирующего воздействия проекта муниципального нормативного правового акта

2.1.	Степень регулирующего воздействия проекта муниципального нормативного правового акта:	*(высокая/ средняя/ низкая)*
2.2.	Обоснование отнесения проекта муниципального нормативного правового акта к определенной степени регулирующего воздействия[1]: *(место для текстового описания)*	

3. Описание проблемы, на решение которой направлен предлагаемый способ регулирования, оценка негативных эффектов, возникающих в связи с наличием рассматриваемой проблемы

3.1.	Описание проблемы, на решение которой направлен предлагаемый способ регулирования, условий и факторов ее существования (в том числе описание убытков в виде реального ущерба и упущенной выгоды, и их количественная оценка): *(место для текстового описания)*
3.2.	Негативные эффекты, возникающие в связи с наличием проблемы: *(место для текстового описания)*
3.3.	Информация о возникновении, выявлении проблемы, принятых мерах, направленных на ее решение, а также затраченных ресурсах и достигнутых результатах решения проблемы: *(место для текстового описания)*
3.4.	Описание условий, при которых проблема может быть решена в целом без вмешательства со стороны государства: *(место для текстового описания)*
3.5.	Источники данных: *(место для текстового описания)*
3.6.	Иная информация о проблеме: *(место для текстового описания)*

4. Опыт решения аналогичных проблем в других муниципальных образованиях ХМАО - Югры и субъектах Российской Федерации, международный опыт в соответствующих сферах деятельности

4.1.	Опыт решения аналогичных проблем в других муниципальных образованиях ХМАО - Югры и субъектах Российской Федерации, международный опыт в соответствующих сферах деятельности: *(место для текстового описания)*
4.2.	Источники данных: *(место для текстового описания)*

5. Цели предлагаемого регулирования и их соответствие принципам правового регулирования, программным документам Президента Российской Федерации, Правительства Российской Федерации, Ханты-Мансийского автономного округа - Югры, администрации города Когалыма

5.1.	Цели предлагаемого регулирования:	5.2.	Установленные сроки достижения целей предлагаемого регулирования:
(Цель 1)			
(Цель №)			
5.3.	Обоснование цели предлагаемого регулирования и их соответствия предлагаемого регулирования и их соответствие принципам правового регулирования, программным документам Президента Российской Федерации, Правительства Российской Федерации, Ханты-Мансийского автономного округа - Югры, администрации города Когалыма: *(место для текстового описания)*		
5.4.	Иная информация о целях предлагаемого регулирования: *(место для текстового описания)*		

6. Описание предлагаемого регулирования и иных возможных способов решения проблемы

6.1.	Описание предлагаемого способа решения проблемы и преодоления связанных с ней негативных эффектов: *(место для текстового описания)*
6.2.	Описание иных способов решения проблемы (с указанием того, каким образом каждым из способов могла бы быть решена проблема): *(место для текстового описания)*
6.3.	Обоснование выбора предлагаемого способа решения проблемы: *(место для текстового описания)*
6.4.	Иная информация о предлагаемом способе решения проблемы: *(место для текстового описания)*

7. Основные группы субъектов предпринимательской и инвестиционной деятельности, иные заинтересованные лица, включая органы государственной власти, интересы которых будут затронуты предлагаемым правовым регулированием, оценка количества таких субъектов

7.1.	Группа участников отношений:	7.2.	Оценка количества участников отношений:
(Описание группы субъектов предпринимательской и инвестиционной деятельности №)			
(Описание иной группы участников отношений №)			
7.3.	Источники данных: *(место для текстового описания)*		

7.1. Анализ влияния социально-экономических последствий реализации проекта муниципального нормативного правового акта на деятельность субъектов малого и среднего предпринимательства

7.1.1. Оценка структуры регулируемых субъектов по категориям	Количественная (интервальная оценка)	Удельный вес (%)
Микропредприятия		
Малые предприятия		
Средние предприятия		
Крупные предприятия		
7.1.2. Источники данных: *(место для текстового описания)*		
7.1.3. Оценка влияния проекта нормативного правового акта на достижение целевых ориентиров Стратегии развития малого и среднего предпринимательства в Российской Федерации[2] *(место для текстового описания)*		
7.1.4. Описание социально-экономических последствий реализации проекта муниципального нормативного правового акта	7.1.5 Количественная оценка	
	Единовременные	Периодические
Содержательные издержки[3]		
Вид издержек 1		
Вид издержек №		
Информационные издержки[4]		
Вид издержек 1		
Вид издержек №		
Преимущества и (или) иные выгоды[5]		
Преимущество 1		
Преимущество №		
7.1.6. Итого:		
Издержки (содержательные и информационные)		
Преимущества и (или) иные выгоды		
7.1.7. Источники данных: *(место для текстового описания)*		
7.1.8. Нормативно-правовые и (или) организационные меры, предпринятые для сокращения диспропорций в нагрузке, связанной с реализацией проекта муниципального нормативного правового акта		
Нормативно-правовые		
Организационные		

7.1.9. Прогноз количественной динамики структуры регулируемых субъектов по категориям при введении предлагаемого регулирования	Микропредприятия	Малые предприятия	Средние предприятия
(год 1)			
(год №)			

8. Новые функции, полномочия, обязанности и права органов местного самоуправления или сведения об их изменении, а также порядок их реализации

8.1. Описание новых или изменения существующих функций, полномочий, обязанностей или прав	8.2. Порядок реализации	8.3. Оценка изменения трудозатрат и (или) потребностей в иных ресурсах
Наименование органа:		
Наименование органа:		

9. Оценка соответствующих расходов (возможных поступлений) бюджета города Когалыма

9.1. Наименование новой или изменяемой функции, полномочия, обязанности или права		9.2. Описание видов расходов (возможных поступлений) бюджета города Когалыма		9.3. Количественная оценка расходов (возможных поступлений)[6]
9.4.	Наименование органа:			
9.4.1.	Наименование новой или изменяемой функции, полномочия, обязанности или права	9.4.2.	Всего единовременные расходы за период_____:	
			на _____ год	
			на _____ год	
			на _____ год	
			на _____ год	
			на _____ год	
		9.4.3.	Всего периодические расходы за период_____:	
			на _____ год	
			на _____ год	
			на _____ год	
			на _____ год	
			на _____ год	
		9.4.4.	Всего возможные поступления за период _____:	
			на _____ год	
			на _____ год	
			на _____ год	
			на _____ год	
			на _____ год	
9.5.	Наименование органа:			
9.5.1.	Наименование новой или изменяемой функции, полномочия, обязанности или права	9.5.2.	Всего единовременные расходы за период_____:	
			на _____ год	
			на _____ год	
			на _____ год	
			на _____ год	
			на _____ год	
		9.5.3.	Всего периодические расходы за период_____:	
			на _____ год	
			на _____ год	
			на _____ год	
			на _____ год	
			на _____ год	
		9.5.4.	Всего возможные поступления за период _____:	
			на _____ год	
			на _____ год	
			на _____ год	
			на _____ год	
			на _____ год	

9.6.	Итого единовременные расходы за период _____:	
9.7.	Итого периодические расходы за период_____:	
9.8.	Итого возможные поступления за период_____:	
9.9.	Иные сведения о расходах (возможных поступлениях) бюджета города Когалыма: *(место для текстового описания)*	
9.10.	Источники данных: *(место для текстового описания)*	

10. Новые преимущества, а также обязанности или ограничения для субъектов предпринимательской и инвестиционной деятельности либо изменение содержания существующих обязанностей и ограничений, а также порядок организации их исполнения, оценка расходов и доходов субъектов предпринимательской и инвестиционной деятельности, связанных с необходимостью соблюдения установленных обязанностей или ограничений либо изменением содержания таких обязанностей и ограничений[7]

10.1. Группа участников отношений	10.2. Описание новых преимуществ, обязанностей, ограничений или изменения содержания существующих обязанностей и ограничений	10.3. Порядок организации исполнения обязанностей и ограничений	10.4. Описание и оценка видов расходов (доходов)
(Группа участников отношений №)			
(Группа участников отношений №)			
(Группа участников отношений №)			

11. Риски решения проблемы предложенным способом регулирования и риски негативных последствий, а также описание методов контроля эффективности избранного способа достижения целей регулирования

11.1. Риски решения проблемы предложенным способом и риски негативных последствий	11.2. Оценка вероятности наступления рисков	11.3. Методы контроля эффективности избранного способа достижения целей регулирования	11.4. Степень контроля рисков
(Риск 1)			
(Риск №)			

11.5.	Источники данных: *(место для текстового описания)*

12. Индикативные показатели, программы мониторинга и иные способы (методы) оценки достижения заявленных целей регулирования

12.1. Цели предлагаемого регулирования[8]	12.2. Индикативные показатели	12.3. Единицы измерения индикативных показателей	12.4. Способы расчета индикативных показателей
(Цель 1)			
(Цель 2)			

12.5.	Информация о программах мониторинга и иных способах (методах) оценки достижения заявленных целей регулирования: *(место для текстового описания)*	
12.6.	Оценка затрат на осуществление мониторинга (в среднем в год):	_____млн. руб.
12.7.	Описание источников информации для расчета показателей (индикаторов): *(место для текстового описания)*	

13. Предполагаемая дата вступления в силу проекта муниципального нормативного правового акта, необходимость установления переходных положений (переходного периода), а также эксперимента

13.1.	Предполагаемая дата вступления в силу проекта муниципального нормативного правового акта:		«___ »_____20 ___ года
13.2.	Необходимость установления переходных положений (переходного периода): *(есть/ нет)*	13.3.	Срок (если есть необходимость): *(дней с момента принятия проекта нормативного правового акта)*

Указание (при наличии) на приложения.

Руководитель структурного подразделения регулирующего органа, или его заместитель Дата Подпись

(инициалы, фамилия)

[1] В соответствии с пунктом 1.3 порядка проведения оценки регулирующего воздействия проектов муниципальных нормативных правовых актов, экспертизы и оценки фактического воздействия муниципальных нормативных правовых актов, затрагивающих вопросы осуществления предпринимательской и инвестиционной деятельности в городе Когалыме, утвержденного постановлением Администрации города Когалыма от 23.09.2015 № 2856.

[2] Стратегия развития малого и среднего предпринимательства в Российской Федерации на период до 2030 года, утвержденная распоряжением Правительства Российской Федерации от 2 июня 2016 года № 1083-р.

[3] Приобретение (установка и обслуживание) оборудования, найм дополнительного персонала, заказ (предоставление) услуг, выполнение работ, обучение персонала, обеспечение новых рабочих мест, иные содержательные издержки.

[4] Представление информации (документы и их копии, уведомления), формирование и хранение информации, необходимой для представления по запросу со стороны органов власти и (или) уполномоченных представителей, иные информационные издержки.

[5] Налоговые льготы, субсидирование, иные льготы, выгоды, преимущества.

[6] Указывается прогнозное значение количественной оценки расходов (возможных поступлений) на 5 лет.

[7] Заполняется для проектов нормативных правовых актов с высокой и средней степенью регулирующего воздействия.

[8] Указываются данные из раздела 5 сводного отчета.

Приложение 3 к постановлению Администрации города Когалыма от 23.08.2019 №1848

ФОРМА
заключения об оценке регулирующего воздействия проекта муниципального нормативного правового акта

Управление инвестиционной деятельности и развития предпринимательства Администрации города Когалыма (далее - уполномоченный орган), в соответствии с пунктом 2.2 Порядка проведения оценки регулирующего воздействия проектов муниципальных нормативных правовых актов, экспертизы и оценки принятых муниципальных нормативных правовых актов, затрагивающих вопросы, осуществления предпринимательской и инвестиционной деятельности в городе Когалыме (далее - Порядок), утвержденного постановлением Администрации города Когалыма от _____№_____, рассмотрев проект _____
_____,
(наименование проекта муниципального нормативного правового акта)

пояснительную записку к нему, сводный отчет о результатах проведения оценки регулирующего воздействия (далее - ОРВ) проекта муниципального нормативного правового акта, и свод предложений, содержащий результаты публичных консультаций, подготовленные
_____,
(наименование регулирующего органа)

сообщает следующее.

Вариант 1 <1>.

Проект муниципального нормативного правового акта (далее - проект МНПА) направлен регулирующим органом для подготовки настоящего заключения _____
(впервые/повторно)

_____
(информация о предшествующей подготовке заключений об ОРВ проекта МНПА)

_____
(основные положения предлагаемого правового регулирования, содержащиеся в сводном отчете выводы регулирующего органа об обоснованности предлагаемого правового регулирования)

Проект нормативного правового акта отнесен к _____ _____степени регулирующего воздействия. (высокой/средней/низкой)

_____.
(приводится обоснование отнесения проекта нормативного правового акта к определенной степени регулирующего воздействия)

Информация об ОРВ проекта нормативного правового акта размещена регулирующим органом на портале нормативных правовых актов «____»_____20___года.

По проекту МНПА проведены публичные консультации в период с «____» _____20___года по «____» _____20___года.

_____
(анализ ключевых выводов и результатов расчетов, представленных регулирующим органом в соответствующих разделах сводного отчета, обобщение и оценка результатов публичных консультаций, анализ опыта решения аналогичных проблем в других муниципальных образованиях автономного округа, субъектах Российской Федерации международный опыт в соответствующих сферах деятельности)

По результатам рассмотрения представленных документов установлено, что при подготовке проекта МНПА регулирующим органом:

а) не соблюден порядок проведения ОРВ _____;
(указываются невыполненные процедуры, предусмотренные Порядком)

б) информация, представленная в сводном отчете о результатах проведения ОРВ проекта акта, своде предложений по результатам проведения ОРВ, пояснительной записке свидетельствует о некачественном проведении процедур ОРВ, а также подготовки сводного отчета о результатах проведения ОРВ проекта МНПА, и (или) выводы, сделанные в сводном отчете, являются необоснованными относительно вводимого государственного регулирования и позиции участников публичных консультаций_____

_____

(указываются недостатки, допущенные при составлении сводного отчета и (или) проведении ОРВ)

в) публичные консультации были организованы некачественно _____.

(указываются нарушения, допущенные регулирующим органом - отсутствие мнений участников публичных консультаций и (или) не были направлены или не всем направлены уведомления о проведении публичных консультаций по проекту нормативного правового акта, либо нарушены сроки уведомления заинтересованных лиц о проведении публичных консультаций по проекту нормативного правового акта и результатах рассмотрения их мнений, сроки размещения свода предложений)

г) в проекте нормативного правового акта выявлены положения, вводящие избыточные обязанности, запреты и ограничения для субъектов предпринимательской и инвестиционной деятельности или способствующие их введению, а также положения, способствующие возникновению необоснованных расходов субъектов предпринимательской и инвестиционной деятельности и бюджета города Когалыма

_____.

(указываются выявленные положения)

Вывод: проект МНПА остается без согласования и подлежит направлению в адрес уполномоченного органа для повторного проведения процедур, предусмотренных Порядком, начиная с соответствующей невыполненной или выполненной ненадлежащим образом процедуры.

Предлагается: _____.

(указываются предложения и мнения относительно обоснований выбора, предлагаемого регулирующим органом варианта правового регулирования, оценка эффективности правового регулирования и иные замечания уполномоченного органа)

Вариант 2 <2>

Проект МНПА направлен регулирующим органом для подготовки настоящего заключения _____.

(впервые/повторно)

_____.

(информация о предшествующей подготовке заключений об ОРВ проекта МНПА)

_____

(основные положения предлагаемого правового регулирования, содержащиеся в сводном отчете выводы регулирующего органа об обоснованности предлагаемого правового регулирования)

Проект нормативного правового акта отнесен к _____ степени регулирующего воздействия.

(высокой/средней/низкой)

_____.

(приводится обоснование отнесения проекта МНПА к определенной степени регулирующего воздействия)

Информация об ОРВ проекта нормативного правового акта размещена регулирующим органом на портале нормативных правовых актов «___»_____20___года.

Регулирующим органом проведены публичные консультации по проекту нормативного правового акта в период с «___»_____20___ года по «___»_____20___года.

_____

(анализ ключевых выводов и результатов расчетов, представленных регулирующим органом в соответствующих разделах сводного отчета, обобщение и оценка результатов публичных консультаций, анализ опыта решения аналогичных проблем в других муниципальных образованиях автономного округа, субъектах Российской Федерации международный опыт в соответствующих сферах деятельности)

По результатам рассмотрения представленных документов установлено, что при подготовке проекта МНПА процедуры, предусмотренные Порядком, регулирующим органом соблюдены.

На основе проведенной ОРВ проекта МНПА с учетом информации, представленной регулирующим органом в сводном отчете о результатах проведения ОРВ, своде предложений по результатам публичных консультаций, пояснительной записке к проекту нормативного правового акта уполномоченным органом сделаны следующие выводы:

_____

(вывод о наличии либо отсутствии положений, вводящих избыточные обязанности, запреты и ограничения для субъектов предпринимательской и инвестиционной деятельности или способствующих их введению, а также положений, приводящих к возникновению необоснованных расходов субъектов предпринимательской и инвестиционной деятельности, а также бюджета города Когалыма)

_____.

(иные замечания, предложения и оценка эффективности правового регулирования уполномоченного органа)

Указание (при наличии) на приложения.

Начальник управления инвестиционной деятельности и развития предпринимательства Администрации города Когалыма

_____ _____

(подпись) (ФИО)

_____

<1> В случае, если выявлено несоблюдение регулирующим органом процедур оценки регулирующего воздействия проекта МНПА или сводный отчет о результатах проведения оценки регулирующего воздействия проекта МНПА составлен некорректно, либо публичные консультации организованы некачественно, что позволяет поставить под сомнение процедуру оценки или сделанные в сводном отчете выводы.

<2> В случае, если несоблюдение регулирующим органом процедур оценки регулирующего воздействия проекта МНПА не выявлено, сводный отчет о результатах проведения оценки регулирующего воздействия проекта МНПА составлен обоснованно в соответствии с предъявляемыми требованиями.

Приложение 4 к постановлению Администрации города Когалыма от 23.08.2019 №1848

ФОРМА
заключения об экспертизе муниципального нормативного правового акта

Управление инвестиционной деятельности и развития предпринимательства Администрации города Когалыма (далее - уполномоченный орган), в соответствии с пунктом 2.2 Порядка проведения оценки регулирующего воздействия проектов муниципальных нормативных правовых актов, экспертизы и оценки фактического воздействия принятых муниципальных нормативных правовых актов, затрагивающих вопросы, осуществления предпринимательской и инвестиционной деятельности в городе Когалыме (далее - Порядок), утвержденного постановлением Администрации города Когалыма от _____ №____, рассмотрев _____

_____,

(наименование муниципального нормативного правового акта)

пояснительную записку к нему, сводный отчет о результатах проведения экспертизы муниципального нормативного правового акта и свод предложений, содержащий результаты публичных консультаций, подготовленные _____

_____

(наименование органа, осуществляющего экспертизу муниципальных нормативных правовых актов)

сообщает следующее.

Вариант 1 <1>.

Муниципальный нормативный правовой акт (далее - нормативный акт) направлен органом, осуществляющим экспертизу, для подготовки настоящего заключения_____.

(впервые/повторно)

_____.

(информация о предшествующей подготовке заключений об экспертизе нормативного акта)

_____

(основные положения действующего правового регулирования, содержащиеся в сводном отчете выводы органа, осуществляющего экспертизу муниципальных нормативных правовых актов, об обоснованности действующего правового регулирования)

Информация об экспертизе нормативного правового акта размещена органом, осуществляющим экспертизу нормативных правовых актов, на портале проектов нормативных правовых актов «___» _____20___года.

Органом, осуществляющим экспертизу муниципальных нормативных правовых актов, проведены публичные консультации в период с «___»_____20___года по «___»_____20___года.

_____

(анализ ключевых выводов и результатов расчетов, представленных органом, осуществляющим экспертизу муниципальных нормативных правовых актов, в соответствующих разделах сводного отчета, обобщение и оценка результатов публичных консультаций, анализ опыта решения аналогичных проблем в других муниципальных образованиях автономного округа, субъектах Российской Федерации международный опыт в соответствующих сферах деятельности)

По результатам рассмотрения представленных документов установлено, что при осуществлении экспертизы нормативного акта органом, осуществляющим экспертизу муниципальных нормативных правовых актов:

а) не соблюден порядок проведения экспертизы нормативного акта _____;

(указываются невыполненные процедуры, предусмотренные Порядком)

б) информация, представленная в сводном отчете об экспертизе нормативного акта, свидетельствует о некачественном проведении процедуры экспертизы, а также подготовки сводного отчета о результатах проведения экспертизы нормативного акта, и (или) выводы, сделанные в сводном отчете, являются необоснованными относительно существующего регулирования и позиции участников публичных консультаций

_____.

(указываются недостатки, допущенные при составлении сводного отчета)

в) публичные консультации были организованы некачественно _____

(указываются нарушения, допущенные органом, осуществляющим экспертизу нормативных правовых актов, - отсутствие мнений участников публичных консультаций и (или) не были направлены или не всем направлены уведомления о проведении публичных консультаций по нормативному правовому акту, либо нарушены сроки уведомления заинтересованных лиц о проведении публичных консультаций по нормативному правовому акту и результатах рассмотрения их мнений, сроки размещения свода предложений)

г) в нормативном акте выявлены положения, содержащие избыточные обязанности, запреты и ограничения для субъектов предпринимательской и инвестиционной деятельности, а также положения, способствующие возникновению необоснованных расходов субъектов предпринимательской и инвестиционной деятельности и бюджета города Когалыма

_____

(указываются выявленные положения)

Вывод: нормативный акт остается без согласования и подлежит направлению в адрес органа, осуществляющего экспертизу муниципальных нормативных правовых актов для повторного проведения процедур, предусмотренных Порядком, начиная с соответствующей невыполненной или выполненной ненадлежащим образом процедуры.

Предлагается:_____.

(указываются предложения и мнения относительно обоснований органа, осуществляющего экспертизу муниципальных нормативных правовых актов, в отношении действующего правового регулирования, оценка эффективности правового регулирования и иные замечания уполномоченного органа)

Вариант 2 <2>

Нормативный акт направлен органом, осуществляющим экспертизу муниципальных нормативных правовых актов для подготовки настоящего заключения _____.

(впервые/повторно)

_____.

(информация о предшествующей подготовке заключений об экспертизе нормативного акта)

_____

(основные положения действующего правового регулирования, содержащиеся в сводном отчете выводы органа, осуществляющего экспертизу муниципальных нормативных правовых актов, об обоснованности действующего правового регулирования)

Информация об экспертизе нормативного правового акта размещена органом, осуществляющим экспертизу нормативных правовых актов, на портале проектов нормативных правовых актов «_____» _____20___года.

Органом, осуществляющим экспертизу муниципальных нормативных правовых актов, проведены публичные консультации в период с «___»_____20___года по «___»_____20___года.

_____

(анализ ключевых выводов и результатов расчетов, представленных органом, осуществляющим экспертизу муниципальных нормативных правовых актов, в соответствующих разделах сводного отчета, обобщение и оценка результатов публичных консультаций, анализ опыта решения аналогичных проблем в других муниципальных образованиях автономного округа, субъектах Российской Федерации международный опыт в соответствующих сферах деятельности)

По результатам рассмотрения представленных документов установлено, что при экспертизе нормативного акта процедуры, предусмотренные Порядком, органом, осуществляющим экспертизу муниципальных нормативных правовых актов, соблюдены.

На основе проведенной экспертизы нормативного акта с учетом информации, представленной органом, осуществляющим экспертизу муниципальных нормативных правовых актов, в сводном отчете о результатах проведения экспертизы нормативного правового акта, своде предложений по результатам публичных консультаций, пояснительной записке к нормативному акту уполномоченным органом сделаны следующие выводы.

_____;

(вывод о наличии либо отсутствии достаточного обоснования действующего способа регулирования)

_____;

(вывод об отсутствии положений, содержащих избыточные обязанности, запреты и ограничения для субъектов предпринимательской и инвестиционной деятельности, предусматривающих необоснованные расходы субъектов предпринимательской и инвестиционной деятельности и бюджета города Когалыма)

_____.

(иные замечания, предложения и оценка эффективности правового регулирования уполномоченного органа)

Указание (при наличии) на приложения.

Начальник управления инвестиционной Деятельности и развития предпринимательства Администрации города Когалыма

_____ _____

(подпись) (ФИО)

_____

<1> В случае, если выявлено несоблюдение органом, осуществляющим экспертизу муниципальных нормативных правовых актов, процедур экспертизы нормативного акта или сводный отчет о результатах проведения экспертизы нормативного акта составлен некорректно, либо публичные консультации организованы некачественно, что позволяет поставить под сомнение процедуру экспертизы или сделанные в сводном отчете выводы.

<2> В случае, если несоблюдение органом, осуществляющим экспертизу муниципальных нормативных правовых актов, процедур экспертизы нормативного акта не выявлено, сводный отчет об экспертизе нормативного акта составлен обоснованно в соответствии с предъявляемыми требованиями.».

Приложение 5 к постановлению Администрации города Когалыма от 23.08.2019 №1848

Форма
сводного отчета об оценке фактического воздействия муниципального нормативного правового акта <*>

1. Общая информация

1.1. Орган местного самоуправления, выполняющий функции по нормативному правовому регулированию в соответствующих сферах общественных отношений (далее - орган, осуществляющий оценку фактического воздействия муниципального нормативного правового акта): _____ (указываются полное и краткое наименования)
1.2. Сведения о структурных подразделениях администрации города - соисполнителях: _____ (указываются полное и краткое наименования) 1.3. Вид и наименование муниципального нормативного правового акта, реквизиты и источники его официального опубликования: _____ (место для текстового описания)
1.4. Сведения о вносившихся в муниципальный нормативный правовой акт изменениях: _____ (место для текстового описания)
1.5. Дата вступления в силу муниципального нормативного правового акта и (или) его отдельных положений: _____ (место для текстового описания)
1.6. Краткое описание содержания правового регулирования: _____ (место для текстового описания)
1.7. Сведения о результатах ОРВ: 1.7.1. Дата проведения публичных консультаций по проекту нормативного правового акта, в отношении которого проведена ОРВ: «___»_____201_г. Заключение уполномоченного органа об ОРВ (дата и номер): «___»_____201_г. № _____. 1.7.2. Степень регулирующего воздействия положений проекта муниципального нормативного правового акта: высокая/средняя/низкая. 1.7.3. Дата размещения отчета об оценке фактического воздействия нормативного правового акта для проведения публичных консультаций: «___»_____201_г. и срок, в течение которого принимались предложения в связи с его размещением: начало: «___»_____201_г.; окончание: «___»_____201_г. 1.7.4. Сведения о количестве замечаний и предложений, полученных в ходе публичных консультаций по нормативному правовому акту: Всего замечаний и предложений: _____, из них: учтено полностью: _____, учтено частично: _____, не учтено _____. 1.7.5. Дата размещения свода предложений, поступивших в связи с размещением отчета об оценке фактического воздействия нормативного правового акта для проведения публичных консультаций: «___»_____201_г.
1.8. Контактная информация исполнителя органа, осуществляющего оценку фактического воздействия муниципального нормативного правового акта: фамилия, имя, отчество: _____ должность: _____ телефон: _____ адрес электронной почты: _____

2. Основные группы субъектов предпринимательской и инвестиционной деятельности, иные заинтересованные лица, включая органы местного самоуправления города Когалыма, интересы которых затрагиваются регулированием, установленным муниципальным нормативным правовым актом, оценка количества таких субъектов на день подготовки отчета об оценке фактического воздействия муниципального нормативного правового акта, изменение численности и состава таких групп по сравнению со сведениями, представленными регулирующим органом при проведении оценки регулирующего воздействия проекта муниципального нормативного правового акта

2.1. Группы заинтересованных лиц, интересы которых затронуты введенным правовым регулированием	2.2. Количество участников группы на момент проведения оценки фактического воздействия	2.3. Данные об изменении числа участников с даты принятия муниципального нормативного правового акта	
		возросло/снизилось/осталось неизмененным	количественная оценка изменений
(Описание группы заинтересованных лиц 1)			
(Описание группы заинтересованных лиц N)			
2.4. Источники данных: _____ (место для текстового описания)			

3. Изменение расходов и доходов бюджета города Когалыма от реализации предусмотренных муниципальным нормативным правовым актом функций, полномочий, обязанностей и прав органов местного самоуправления города Когалыма

3.1. Реализация функций, полномочий, обязанностей или прав	3.2. Описание расходов и доходов бюджета города Когалыма	3.3. Количественная оценка расходов и доходов
Наименование структурного подразделения администрации города Когалыма 1: _____		
Функция (полномочие, обязанность или право)	Расходы за период _____ г.: Вид расходов: Единовременные расходы в _____ г.: Периодические расходы за период _____ г.:	
	Доходы за период _____ г.: Вид доходов за период _____ г.:	
Итого расходов:		
Итого доходов:		
Наименование структурного подразделения администрации города Когалыма N: _____		
Функция (полномочие, обязанность или право)	Расходы за период _____ г.: Вид расходов: Единовременные расходы в _____ г.: Периодические расходы за период _____ г.:	
	Доходы за период _____ г.: Вид доходов за период _____ г.:	
Итого расходов:		
Итого доходов:		
3.4. Итого расходов за период _____ гг.:		
3.5. Итого доходов за период _____ гг.:		
3.6. Иные сведения о расходах и доходах бюджета города Когалыма в связи с правовым регулированием: _____ (место для текстового описания)		
3.7. Источники данных: _____ (место для текстового описания)		

4. Оценка фактических расходов субъектов предпринимательской и инвестиционной деятельности, связанных с необходимостью соблюдения установленных муниципальным нормативным правовым актом обязанностей или ограничений

4.1. Группа заинтересованных лиц, интересы которых затронуты введенным правовым регулированием	4.2. Обязанности или ограничения, введенные правовым регулированием (с указанием соответствующих положений муниципального нормативного правового акта)	4.3. Описание единовременных и периодических расходов и выгод, связанных с правовым регулированием	4.4. Количественная оценка
(Группа субъектов предпринимательской и инвестиционной деятельности 1)			
(Группа субъектов предпринимательской и инвестиционной деятельности N)			
4.5. Итого совокупные единовременные расходы: _____ (место для текстового описания)			

4.6. Итого совокупные периодические расходы: (место для текстового описания)
4.7. Источники данных: (место для текстового описания)

5. Оценка фактических положительных и отрицательных последствий установленного правового регулирования

5.1. Последствия правового регулирования	5.2. Группы заинтересованных лиц, для которых последствия являются значимыми (в соответствии с пунктом 2.1 отчета)	5.3. Количественная оценка положительных и отрицательных последствий
Положительные последствия правового регулирования		
1		
N		
Отрицательные последствия правового регулирования		
1		
N		
5.4. Источники данных: (место для текстового описания)		

6. Сведения о реализации методов контроля эффективности достижения цели правового регулирования, установленных муниципальным нормативным правовым актом, а также организационно-технических, методологических, информационных и иных мероприятий с указанием соответствующих расходов бюджета города Когалыма

6.1. Описание реализованных методов контроля эффективности достижения целей правового регулирования	6.2. Описание результатов реализации методов контроля эффективности достижения целей и необходимых для достижения целей мероприятий	6.3. Оценка расходов бюджета города
Мероприятие 1	(Сведения о реализации)	
Мероприятие N	(Сведения о реализации)	
6.4. Источники данных: (место для текстового описания)		

7. Оценка эффективности достижения заявленных целей правового регулирования и сравнительный анализ установленных в сводном отчете о результатах проведения оценки регулирующего воздействия индикативных показателей достижения целей

7.1. Цели правового регулирования *(в соответствии с разделом 3 сводного отчета об ОРВ)*	7.2. Индикативные показатели достижения целей правового регулирования	7.3. Единица измерения индикативных показателей	7.4. Целевые значения индикативных показателей по годам	
			значение, указанное в сводном отчете об ОРВ	фактическое значение
(Цель N)	(Показатель N 1)			
	(Показатель N N)			
7.5. Методы расчета индикативных показателей достижения целей правового регулирования, источники информации для расчетов: (место для текстового описания)				
7.6. Оценка затрат на проведение мониторинга достижения целей правового регулирования: (место для текстового описания)				
7.7. Источники данных: (место для текстового описания)				

8. Сведения о привлечении к ответственности за нарушение установленных муниципальным нормативным правовым актом требований в случае, если муниципальным нормативным правовым актом установлена такая ответственность

8.1. Ответственность за нарушение требований, установленных муниципальным нормативным правовым актом (вид ответственности)	8.2. Количественная оценка числа привлеченных к ответственности субъектов
1	
N	
8.3. Иные количественные оценки, позволяющие сделать вывод о фактическом воздействии введенного правового регулирования: (место для текстового описания)	
8.4. Источники данных: (место для текстового описания)	

9. Иные сведения, которые, по мнению органа, осуществляющего оценку фактического воздействия муниципального нормативного правового акта, позволяют оценить фактическое воздействие муниципального нормативного правового акта

9.1. Текстовое описание: (указывается информация в случае, если заявленные цели правового регулирования не достигаются и (или) фактические отрицательные последствия установленного правового регулирования существенно превышают прогнозные значения, также проводится анализ причин указанной ситуации (отражается), которая является основанием для формирования предложений об отмене или изменении нормативного правового акта или его отдельных положений.)
9.2. Методы расчетов: (место для текстового описания)
9.3. Источники данных: (место для текстового описания)

10. Сведения о проведении публичного обсуждения отчета об оценке фактического воздействия и сроках его проведения

10.1. Общие сроки проведения публичного обсуждения: начало: "__"_____ 20__ г. окончание: "___"_____ 20__ г.	
10.2. Описание форм проведения публичного обсуждения с указанием способа предоставления мнений: (место для текстового описания)	10.3. Сроки проведения: начало: "___"_____ 20__ г. окончание: "___" _____ 20__ г.
10.4. Иные сведения о проведении публичного обсуждения муниципального нормативного правового акта и отчета: (место для текстового описания)	

11. Подготовленные на основе полученных выводов предложения об отмене или изменении муниципального нормативного правового акта или его отдельных положений, а также о принятии иных мер

(место для текстового описания)

Приложение:
1. Свод предложений, поступивших в ходе публичных консультаций, с указанием сведений об их учете или причинах отклонения.
2. Расчеты, выполненные в ходе составления отчета об оценке фактического воздействия муниципального нормативного правового акта.
3. Иные приложения по усмотрению составителя отчета (при необходимости).

Руководитель (заместитель руководителя) органа, осуществляющего оценку фактического воздействия нормативных правовых актов _____ _____
(подпись) (инициалы, фамилия)

Приложение 6 к постановлению Администрации города Когалыма от 23.08.2019 №1848

ФОРМА
заключения об оценке фактического воздействия муниципального нормативного правового акта

Управление инвестиционной деятельности и развития предпринимательства Администрации города Когалыма (далее - уполномоченный орган), в соответствии с пунктом 2.2 Порядка проведения оценки регулирующего воздействия проектов муниципальных нормативных правовых актов, экспертизы и оценки фактического воздействия муниципальных нормативных правовых актов, затрагивающих вопросы осуществления предпринимательской и инвестиционной деятельности в городе Когалыме (далее - Порядок), утвержденного постановлением Администрации города Когалыма от _____ №____, рассмотрев _____,
(наименование муниципального нормативного правового акта)
отчет об оценке фактического воздействия муниципального нормативного правового акта и свод предложений по результатам публичных консультаций, подготовленные _____
(наименование органа, осуществляющего оценку фактического воздействия МНПА)
сообщает.

Вариант 1 <1>

Отчет об оценке фактического воздействия муниципального нормативного правового акта направлен органом власти, осуществляющим оценку фактического воздействия муниципальных нормативных правовых актов, для подготовки настоящего заключения_____ .
(впервые/повторно)
_____.
(информация о предшествующей подготовке заключений об оценке фактического воздействия муниципального нормативного правового акта)

Заключение об оценке регулирующего воздействия проекта муниципального нормативного правового акта дано уполномоченным органом
_____
(информация о дате и номере заключения уполномоченного органа об оценке регулирующего воздействия проекта муниципального нормативного правового акта)

Информация об оценке фактического воздействия муниципального нормативного правового акта размещена органом, осуществляющим оценку фактического воздействия муниципальных нормативных правовых актов, на портале проектов нормативных правовых актов «___»_____20___года.

Органом, осуществляющим оценку фактического воздействия муниципальных нормативных правовых актов, проведены публичные консультации отчета об оценке фактического воздействия муниципального нормативного правового акта в период с «___»_____20___ года по «___»_____20___года.
_____
(анализ ключевых выводов и результатов расчетов, представленных органом власти, осуществляющим оценку фактического воздействия нормативных правовых актов, в соответствующих разделах отчета, обобщение и оценка результатов публичных консультаций)

По результатам рассмотрения представленных документов установлено, что при осуществлении оценки фактического воздействия муниципального нормативного правового акта органом, осуществляющим оценку фактического воздействия муниципальных нормативных правовых актов:

а) не соблюден порядок проведения оценки фактического воздействия муниципального нормативного правового акта _____;
_____;
(указываются допущенные нарушения)

б) информация, представленная в отчете об оценке фактического воздействия муниципального нормативного правового акта, свидетельствует о некачественном проведении процедуры оценки фактического воздействия, а также подготовки указанного отчета, и (или) выводы, сделанные в отчете, являются необоснованными относительно существующего государственного регулирования и позиции участников публичных консультаций _____.
(указываются недостатки, допущенные при составлении отчета)

Вывод: отчет об оценке фактического воздействия муниципального нормативного правового акта подлежит доработке и направлению в адрес уполномоченного органа для повторного проведения процедур, предусмотренных Порядком, начиная с соответствующей невыполненной или выполненной ненадлежащим образом процедуры.

Предлагается: _____.
(указываются предложения и иные замечания уполномоченного органа)

Вариант 2 <2>

Отчет об оценке фактического воздействия муниципального нормативного правового акта направлен органом власти, осуществляющим оценку фактического воздействия муниципальных нормативных правовых актов, для подготовки настоящего заключения_____.
(впервые/повторно)
_____.
(информация о предшествующей подготовке заключений об оценке фактического воздействия муниципального нормативного правового акта)

Заключение об оценке регулирующего воздействия проекта муниципального нормативного правового акта дано уполномоченным органом
_____
(информация о дате и номере заключения уполномоченного органа об оценке регулирующего воздействия проекта муниципального нормативного правового акта)

Информация об оценке фактического воздействия муниципального нормативного правового акта размещена органом, осуществляющим оценку фактического воздействия муниципальных нормативных правовых актов, на портале проектов нормативных правовых актов «___»_____20___года.

Органом, осуществляющим оценку фактического воздействия муниципальных нормативных правовых актов, проведены публичные консультации отчета об оценке фактического воздействия муниципального нормативного правового акта в период с «___»_____20___ года по «___»_____20___года.
_____
(анализ ключевых выводов и результатов расчетов, представленных органом власти, осуществляющим оценку фактического воздействия нормативных правовых актов, в соответствующих разделах отчета, обобщение и оценка результатов публичных консультаций)

По результатам рассмотрения представленных документов установлено, что при оценке фактического воздействия муниципального нормативного правового акта процедуры, предусмотренные Порядком, органом, осуществляющим оценку фактического воздействия муниципальных нормативных правовых актов, соблюдены.

На основе проведенной оценки фактического воздействия муниципального нормативного правового акта, с учетом информации, представленной органом, осуществляющим оценку фактического воздействия муниципальных нормативных правовых актов, в отчете об оценке фактического воздействия муниципального нормативного правового акта, своде предложений по результатам публичных консультаций, уполномоченным органом сделаны следующие выводы.
_____;
(выводы о достижении или не достижении заявленных целей регулирования муниципального нормативного правового акта, фактических положительных и отрицательных последствиях принятия муниципального нормативного правового акта)
_____;
(вывод о наличии либо отсутствии положений, необоснованно затрудняющих ведение предпринимательской и инвестиционной деятельности или приводящих к возникновению необоснованных расходов субъектов предпринимательской и инвестиционной деятельности и бюджета Города Когалыма)
_____.
(иные замечания и предложения уполномоченного органа)

Указание (при наличии) на приложения.

Дата

Начальник управления инвестиционной деятельности и развития предпринимательства
Администрации города Когалыма _____ _____
(подпись) (ФИО)
_____

<1> В случае, если выявлено несоблюдение органом власти, осуществляющим оценку фактического воздействия муниципальных нормативных правовых актов, процедур оценки фактического воздействия муниципального нормативного правового акта или отчет об оценке фактического воздействия муниципального нормативного правового акта с нарушениями, что позволяет поставить под сомнение процедуру оценки фактического воздействия или сделанные в отчете выводы.

<2> В случае соблюдения органом власти, осуществляющим оценку фактического воздействия муниципальных нормативных правовых актов, процедур оценки фактического воздействия муниципального нормативного правового акта, отчет об оценке фактического воздействия муниципального нормативного правового акта составлен без нарушений в соответствии с предъявляемыми требованиями.

Приложение 7 к постановлению Администрации города Когалыма от 23.08.2019 №1848

Уведомление
о проведении публичных консультаций по проекту муниципального нормативного правового акта

Настоящим _____
(наименование регулирующего органа)
извещает о начале обсуждения предлагаемого правового регулирования и сборе предложений заинтересованных лиц по проекту_____
(наименование проекта нормативного правового акта)

1.	Цели предлагаемого правового регулирования	
2.	Оценка количества субъектов предпринимательской и инвестиционной деятельности, иных заинтересованных лиц, включая органы государственной власти, интересы которых будут затронуты предлагаемым правовым регулированием, оценка количества таких субъектов	
3.	Описание новых обязанностей (ограничений) для субъектов предпринимательской и инвестиционной деятельности, либо изменение содержания существующих обязанностей и ограничений	
4.	Оценка расходов (доходов) субъектов предпринимательской и инвестиционной деятельности, связанных с предлагаемым правовым регулированием	
5.	Планируемый срок вступления в силу предлагаемого правового регулирования	

Предложения принимаются по адресу: _____,
а также по адресу электронной почты: _____
Контактное лицо по вопросам проведения публичных консультаций:_____
(должность, ФИО, контактный телефон)
Сроки приема предложений: с «_» _____ __г. по «_» _____ __г.

Место размещения уведомления о проведении публичных консультаций по проекту муниципального нормативного правового акта в информационно-телекоммуникационной сети «Интернет»: _____.

Все поступившие предложения будут рассмотрены. Не позднее «___»_____ _____г. свод предложений будет размещен на портале проектов нормативных правовых актов, а участники публичных консультаций письменно проинформированы о результатах рассмотрения их мнений.

К уведомлению прилагаются:

1	Перечень вопросов для участников публичных консультаций
2	Иные материалы, которые, по мнению регулирующего органа, позволяют оценить необходимость введения предлагаемого правового регулирования

Приложение 8 к постановлению Администрации города Когалыма от 23.08.2019 №1848

Уведомление о проведении публичных консультаций в целях экспертизы муниципального нормативного правового акта

Настоящим_____
(наименование органа, осуществляющего экспертизу муниципальных нормативных правовых актов)
извещает о начале обсуждения муниципального нормативного правового акта и сборе предложений заинтересованных лиц по_____
_____
(наименование муниципального нормативного правового акта)

Предложения принимаются по адресу: _____,
а также по адресу электронной почты: _____.
Контактное лицо по вопросам проведения публичных консультаций: _____
(должность, ФИО, контактный телефон)
Сроки приема предложений: с «_» _____ __ г. по «_» _____ __ г.

Место размещения уведомления о проведении публичных консультаций по муниципальному нормативному правовому акту в информационно-телекоммуникационной сети «Интернет»: _____.

Все поступившие предложения будут рассмотрены.

Не позднее «___» _____ _____ г. свод предложений будет размещен на портале проектов нормативных правовых актов, а участники публичных консультаций письменно проинформированы о результатах рассмотрения их мнений.

1. Описание проблемы, на решение которой направлено правовое регулирование:
_____
(место для текстового описания)

2. Цели правового регулирования:
_____
(место для текстового описания)

3. Действующие нормативные правовые акты, поручения, другие решения, из которых вытекает необходимость правового регулирования:
_____
(место для текстового описания)

4. Сроки действия правового регулирования:

_____
(место для текстового описания)

5. Негативные эффекты, возникающие в связи с отсутствием нормативного регулирования в соответствующей сфере деятельности:

_____
(место для текстового описания)

6. Группа участников отношений правового регулирования и их количественная оценка:

_____
(место для текстового описания)

7. Оценка расходов (доходов) бюджета города Когалыма, связанных с введением правового регулирования:

_____
(место для текстового описания)

8. Обязанности или ограничения для субъектов предпринимательской и инвестиционной деятельности, порядок организации их исполнения:

_____
(место для текстового описания)

9. Оценка расходов субъектов предпринимательской и инвестиционной деятельности, связанных с необходимостью соблюдения установленных обязанностей или ограничений либо изменением содержания таких обязанностей и ограничений:

_____
(место для текстового описания)

10. Иные сведения, которые по мнению органа, осуществляющего экспертизу муниципальных нормативных правовых актов, позволяют оценить эффективность действующего нормативного регулирования:

_____
(место для текстового описания)

К уведомлению прилагаются:

1	Перечень вопросов для участников публичных консультаций
2	Иные материалы, которые, по мнению органа, осуществляющего экспертизу муниципальных нормативных правовых актов, позволяют оценить эффективность действующего нормативного регулирования
3	Проект муниципального нормативного правового акта, пояснительная записка к проекту муниципального нормативного правового акта, опросный лист

Приложение 9 к постановлению Администрации города Когалыма от 23.08.2019 №1848

Уведомление о проведении публичных консультаций в целях оценки фактического воздействия муниципального нормативного правового акта

Настоящим _____
(наименование органа, осуществляющего оценку фактического воздействия нормативного правового акта)
извещает о начале обсуждения муниципального нормативного правового акта, отчета об оценке фактического воздействия нормативного правового акта и сборе предложений заинтересованных лиц по _____
(наименование нормативного правового акта)

Предложения принимаются по адресу:_____,
а также по адресу электронной почты:_____
Контактное лицо по вопросам проведения публичных консультаций:_____
(должность, ФИО, контактный телефон)

Сроки приема предложений: с «__»_____ ___г. по «__»_____ ___г.

Место размещения уведомления о проведении публичных консультаций по нормативному правовому акту в информационно-телекоммуникационной сети «Интернет»:_____.

Все поступившие предложения будут рассмотрены. Не позднее «___»_____ _____г. свод предложений будет размещен на портале проектов нормативных правовых актов, а участники публичных консультаций письменно проинформированы о результатах рассмотрения их мнений.

1. Краткое описание содержания правового регулирования:

_____
(место для текстового описания)

2. Цели правового регулирования:

_____
(место для текстового описания)

3. Оценка эффективности достижения заявленных целей регулирования в сводном отчете о результатах проведения ОРВ:

_____
(место для текстового описания)

4. Основные группы субъектов предпринимательской и инвестиционной деятельности, иные заинтересованные лица, включая органы местного самоуправления, интересы которых затрагиваются регулированием, установленным муниципальным нормативным правовым актом, и их количественная оценка:

_____
(место для текстового описания)

5. Оценка фактических положительных и отрицательных последствий установленного регулирования:

_____
(место для текстового описания)

6. Оценка фактических расходов субъектов предпринимательской и инвестиционной деятельности, связанных с необходимостью соблюдения установленных нормативным правовым актом обязанностей или ограничений:

_____
(место для текстового описания)

7. Иные сведения, которые, по мнению разработчика, позволяют оценить фактическое воздействие нормативного правового акта:

_____
(место для текстового описания)

К уведомлению прилагаются:

1	Перечень вопросов для участников публичных консультаций
2	Иные материалы, которые, по мнению органа власти, осуществляющего оценку фактического воздействия муниципальных нормативных правовых актов, позволяют оценить эффективность действующего государственного регулирования

Приложение 10 к постановлению Администрации города Когалыма от 23.08.2019 №1848

Уведомление о проведении публичных консультаций по обсуждению концепции (идеи) предлагаемого правового регулирования

Настоящим _____
(наименование регулирующего органа)
извещает о начале публичных консультаций по обсуждению концепции (идеи) предлагаемого правового регулирования _____
_____
(краткое изложение концепции (идеи) предлагаемого правового регулирования)

Предложения принимаются по адресу:_____,
а также по адресу электронной почты: _____
Контактное лицо по вопросам проведения публичных консультаций:_____
(должность, ФИО, контактный телефон)

Сроки приема предложений: с «__»_____ ___г. по «__»_____ ___г.

Место размещения уведомления о проведении публичных консультаций по обсуждению концепции (идеи) предлагаемого правового регулирования в информационно-телекоммуникационной сети «Интернет»: _____.

Все поступившие предложения будут рассмотрены. Не позднее «___»_____ _____г.свод предложений будет размещен на портале проектов нормативных правовых актов, а участники публичных консультаций письменно проинформированы о результатах рассмотрения их мнений.

1. Обоснование необходимости предлагаемого правового регулирования, включая описание проблемы, на решение которой направлено предлагаемое правовое регулирование:

_____
(место для текстового описания)

2. Цели предлагаемого правового регулирования:

_____
(место для текстового описания)

3. Круг лиц, на которых будет распространено предлагаемое правовое регулирование:

_____
(место для текстового описания)

4. Действующие нормативные правовые акты, поручения, другие решения, из которых вытекает необходимость разработки предлагаемого правового регулирования:

_____
(место для текстового описания)

К уведомлению прилагаются:

1	Перечень вопросов для участников публичных консультаций
2	Иные материалы, которые, по мнению регулирующего органа, позволяют оценить необходимость введения предлагаемого правового регулирования

Приложение 11 к постановлению Администрации города Когалыма от 23.08.2019 №1848

Типовая форма опросного листа при проведении публичных консультаций в рамках оценки регулирующего воздействия по проекту муниципального нормативного правового акта

Перечень вопросов в рамках проведения публичного обсуждения
_____
(наименование проекта муниципального нормативного правового акта)
Пожалуйста, заполните и направьте данную форму по электронной почте на адрес _____ не позднее _____
(указание адреса электронной почты ответственного сотрудника регулирующего органа) (дата)
Регулирующий орган не будет иметь возможности проанализировать позиции, направленные ему после указанного срока, а также направленные не в соответствии с настоящей формой.

Контактная информация
По Вашему желанию укажите:
Наименование организации _____
Сферу деятельности организации _____
Ф.И.О. контактного лица _____
Номер контактного телефона _____
Адрес электронной почты _____

1. На решение какой проблемы, на Ваш взгляд, направлено предлагаемое правовое регулирование? Актуальная ли данная проблема сегодня?
2. Обосновал ли разработчик необходимость государственного вмешательства? Соответствует ли цель предлагаемого правового регулирования проблеме, на решение которой оно направлено?
3. Является ли выбранный вариант решения проблемы оптимальным? Существуют ли иные варианты достижения заявленных целей правового регулирования? Если да, выделите те их них, которые, по Вашему мнению, были бы менее затратны и (или) более эффективны?
4. Какие, по Вашему мнению, субъекты предпринимательской и инвестиционной деятельности будут затронуты предлагаемым регулированием (по видам субъектов, по отраслям, по количеству таких субъектов?)
5. Повлияет ли введение предлагаемого регулирования на конкурентную среду в отрасли, будет ли способствовать необоснованному изменению расстановки сил в отрасли? Если да, то как? Приведите, по возможности, количественные оценки.
6. Оцените, насколько полно и точно отражены обязанности, ответственность субъектов регулирования, а также насколько понятно прописаны административные процедуры, реализуемые ответственными исполнительными органами местного самоуправления города Когалыма, насколько точно и недвусмысленно прописаны властные функции и полномочия?
7. Считаете ли Вы, что предлагаемые нормы не соответствуют или противоречат иным действующим нормативным правовым актам? Если да, укажите такие нормы и нормативные правовые акты.
8. Существуют ли в предлагаемом правовом регулировании положения, которые необоснованно затрудняют ведение предпринимательской и инвестиционной деятельности? Приведите обоснования по каждому указанному положению, дополнительно определив: - имеется ли смысловое противоречие с целями правового регулирования или существующей проблемой, либо положение не способствует достижению целей регулирования; - имеются ли технические ошибки; - приводит ли исполнение положений правового регулирования к избыточным действиям или, наоборот, ограничивает действия субъектов предпринимательской и инвестиционной деятельности; - приводит ли исполнение положения к возникновению избыточных обязанностей для субъектов предпринимательской и инвестиционной деятельности, к необоснованному существенному росту отдельных видов затрат или появлению новых необоснованных видов затрат; - устанавливается ли положением необоснованное ограничение выбора субъектов предпринимательской и инвестиционной деятельности существующих или возможных поставщиков, или потребителей; - создает ли исполнение положений правового регулирования существенные риски ведения предпринимательской и инвестиционной деятельности, способствует ли возникновению необоснованных прав исполнительных органов государственной власти и должностных лиц, допускает ли возможность избирательного применения норм; - приводит ли к невозможности совершения законных действий предпринимателей или инвесторов (например, в связи с отсутствием требуемой новым правовым регулированием инфраструктуры, организационных или технических условий, технологий).
9. К каким последствиям может привести принятие нового регулирования в части невозможности исполнения субъектами предпринимательской и инвестиционной деятельности обязанностей, возникновения избыточных административных и иных ограничений и обязанностей? Приведите конкретные примеры.
10. Оцените издержки субъектов предпринимательской и инвестиционной деятельности, возникающие при введении предлагаемого регулировании, а при возможности и бюджета города Когалыма и укажите их. Какие из указанных издержек Вы считаете избыточными (бесполезными) и почему? Если возможно, оцените затраты по выполнению вновь вводимых требований количественно (в часах рабочего времени, в денежном эквиваленте и проч.)
11. Какие, на Ваш взгляд, могут возникнуть проблемы и трудности с контролем соблюдения требований и норм, вводимых проектом муниципального нормативного правового акта?
12. Требуется ли переходный период для вступления в силу предлагаемого регулирования (если да, какова его продолжительность), какие ограничения по срокам введения нового регулирования необходимо учесть?
13. Какие, на Ваш взгляд, целесообразно применить исключения по введению регулирования в отношении отдельных групп лиц, приведите соответствующее обоснование.
14. Специальные вопросы, касающиеся конкретных положений и норм предлагаемого государственного регулирования, которые разработчику необходимо пояснить.
15. Иные предложения и замечания, которые, по Вашему мнению, целесообразно учесть в рамках оценки регулирующего воздействия

Приложение 12 к постановлению Администрации города Когалыма от 23.08.2019 №1848

Типовая форма опросного листа при проведении публичных консультаций в рамках экспертизы муниципального нормативного правового акта

Перечень вопросов в рамках проведения публичного обсуждения
_____
(наименование муниципального нормативного правового акта)
Пожалуйста, заполните и направьте данную форму по электронной почте на адрес _____ не позднее _____
(указание адреса электронной почты ответственного сотрудника органа, осуществляющего экспертизу муниципального нормативного правового акта) (дата)
Орган, осуществляющий экспертизу нормативных правовых актов, не будет иметь возможности проанализировать позиции, направленные ему после указанного срока, а также направленные не в соответствии с настоящей формой.

Контактная информация
По Вашему желанию укажите:
Наименование организации _____
Сферу деятельности организации _____
Ф.И.О. контактного лица _____
Номер контактного телефона _____
Адрес электронной почты _____

1. Обоснованы ли нормы, содержащиеся в муниципальном нормативном правовом акте?
2. Опишите издержки, которые несут субъекты общественных отношений в связи с действующим регулированием (по возможности дайте количественную оценку).
3. Существуют ли на Ваш взгляд, иные наиболее эффективные и менее затратные для органа власти, осуществляющего экспертизу правового акта, а также субъектов предпринимательской и инвестиционной деятельности варианты регулирования? Если да, приведите варианты, обосновав каждый из них.
4. Оцените, насколько полно и точно отражены обязанности, ответственность субъектов регулирования, а также насколько понятно прописаны административные процедуры, реализуемые ответственными исполнительными органами местного самоуправления города Когалыма, насколько точно и недвусмысленно прописаны властные функции и полномочия. Считаете ли Вы, что существует необходимость изменить существующие нормы? Если да, укажите какие нормы и обоснование их изменения.
5. Существует ли в действующем правовом регулировании положения, которые необоснованно затрудняют ведение предпринимательской и инвестиционной деятельности? Приведите обоснования по каждому указанному положению.
6. Иные предложения и замечания, которые, по Вашему мнению, целесообразно учесть в рамках экспертизы муниципального нормативного правового акта.

Приложение 13 к постановлению Администрации города Когалыма от 23.08.2019 №1848

Типовая форма опросного листа при проведении публичных консультаций в рамках оценки фактического воздействия муниципального нормативного правового акта

Перечень вопросов в рамках проведения публичного обсуждения
_____
(наименование муниципального нормативного правового акта)
Пожалуйста, заполните и направьте данную форму по электронной почте на адрес _____ не позднее _____
(указание адреса электронной почты ответственного сотрудника органа, осуществляющего оценку фактического воздействия муниципального нормативного правового акта) (дата)
Орган, осуществляющий оценку фактического воздействия муниципальных нормативных правовых актов, не будет иметь возможности проанализировать позиции, направленные ему после указанного срока, а также направленные не в соответствии с настоящей формой.

Контактная информация
По Вашему желанию укажите:
Наименование организации _____
Сферу деятельности организации _____
Ф.И.О. контактного лица _____
Номер контактного телефона _____
Адрес электронной почты _____

1. Обоснованы ли нормы, содержащиеся в муниципальном нормативном правовом акте?
2. Опишите издержки, которые несут субъекты общественных отношений в связи с действующим регулированием (по возможности дайте количественную оценку).
3. Существуют ли на Ваш взгляд, иные наиболее эффективные и менее затратные для органа власти, осуществляющего оценку фактического воздействия нормативного правового акта, а также субъектов предпринимательской и инвестиционной деятельности варианты регулирования? Если да, приведите варианты, обосновав каждый из них.
4. Существует ли в действующем правовом регулировании положения, которые необоснованно затрудняют ведение предпринимательской и инвестиционной деятельности? Приведите обоснования по каждому указанному положению.
5. Оцените, достигаются ли в процессе действия нормативного правового акта заявленные цели правового регулирования? Считаете ли Вы, что существует необходимость отменить или изменить нормативный правовой акт или отдельные его положения? Если да, укажите какие изменения и приведите обоснования.
6. Иные предложения и замечания, которые, по Вашему мнению, целесообразно учесть в рамках оценки фактического воздействия нормативного правового акта.

Приложение 14 к постановлению Администрации города Когалыма от 23.08.2019 №1848

Форма свода предложений по результатам проведения публичных консультаций

В соответствии с пунктом 2.1. Порядка проведения оценки регулирующего воздействия проектов муниципальных нормативных правовых актов, экспертизы и ОФВ муниципальных нормативных правовых актов, затрагивающих вопросы осуществления предпринимательской и инвестиционной деятельности в городе Когалыме, утвержденного постановлением Администрации города Когалыма от _____ № _____, _____

(наименование регулирующего органа или органа, осуществляющего экспертизу муниципальных нормативных правовых актов и (или) оценку фактического воздействия)

в период с «___» _____ 20__ года по «___» _____ 20__ года проведены публичные консультации по _____

_____

(информация о концепции (идее) предлагаемого правового регулирования, наименование (проекта) муниципального нормативного правового акта, нормативного правового акта, по которому проведены публичные консультации)

Извещения о проведении публичных консультаций были направлены:

1. _____;
2. _____;
3. _____;
4. _____;
5. _____.

При проведении публичных консультаций получены отзывы от:

1. _____;
2. _____;
3. _____;
4. _____;
5. _____.

Результаты публичных консультаций и позиция регулирующего органа (органа, осуществляющего экспертизу и (или) оценку фактического воздействия муниципальных нормативных правовых актов) отражены в таблице результатов публичных консультаций.

Таблица результатов публичных консультаций

Результаты публичных консультаций		
Наименование субъекта публичных консультаций	Высказанное мнение (замечания и (или) предложения)	Позиция регулирующего органа или органа, осуществляющего экспертизу и (или) оценку фактического воздействия нормативных правовых актов (с обоснованием позиции)

Приложения:

1. Копии отзывов участников публичных консультаций;
2. Копии писем, направленных в адрес участников публичных консультаций о результатах рассмотрения их мнений.

Приложение 15 к постановлению Администрации города Когалыма от 23.08.2019 №1848

Форма свода предложений в план проведения экспертизы/оценки фактического воздействия муниципальных нормативных правовых актов (далее - проект плана)

В соответствии с пунктом 3.11 Порядка проведения оценки регулирующего воздействия проектов муниципальных нормативных правовых актов, экспертизы и ОФВ муниципальных нормативных правовых актов, затрагивающих вопросы осуществления предпринимательской и инвестиционной деятельности в городе Когалыме, утвержденного постановлением Администрации города Когалыма от 23.09.2015 №2856, управлением инвестиционной деятельности и развития предпринимательства Администрации города Когалыма в период с «___» _____ 20___ года по «___» _____ 20__ года проведены публичные обсуждения проекта плана.

Извещения о проведении публичного обсуждения проекта плана были направлены:

1. _____;
2. _____;
3. _____;
4. _____;
5. _____.

При проведении публичных обсуждений проекта плана получены отзывы от:

1. _____;
2. _____;
3. _____;
4. _____;
5. _____.

Результаты публичных обсуждений проекта плана и позиция уполномоченного органа отражены в таблице результатов публичных обсуждений проекта плана.

Таблица результатов публичных обсуждений проекта плана

Результаты публичных обсуждений плана			
№ позиции в плане	Наименование субъекта публичных обсуждений	Высказанное мнение (замечания и (или) предложения)	Позиция уполномоченного органа (с обоснованием позиции)

Приложение 16 к постановлению Администрации города Когалыма от 23.08.2019 №1848

Форма проекта плана проведения оценки фактического воздействия муниципальных нормативных правовых актов

№ п/п	Муниципальный нормативный правовой акт, подлежащий оценке фактического воздействия	Сроки проведения оценки фактического воздействия		Инициатор предложения/Сведения о должностном лице, ответственном за проведение оценки фактического воздействия	Обоснование необходимости включения муниципального нормативного правового акта в проект плана
		Период проведения публичных консультаций	Дата направления документов в уполномоченный орган		
1	*2*	*3*	*4*	*5*	*6*

Приложение 17 к постановлению Администрации города Когалыма от 23.08.2019 №1848

Форма проекта плана проведения экспертизы муниципальных нормативных правовых актов

№ п/п	Муниципальный нормативный правовой акт, подлежащий экспертизе	Сроки проведения экспертизы		Инициатор предложения/Сведения о должностном лице, ответственном за проведение оценки фактического воздействия	Обоснование необходимости включения муниципального нормативного правового акта в проект плана
		Период проведения публичных консультаций	Дата направления документов в уполномоченный орган		
1	*2*	*3*	*4*	*5*	*6*

ПОСТАНОВЛЕНИЕ АДМИНИСТРАЦИИ ГОРОДА КОГАЛЫМА ХАНТЫ-МАНСИЙСКОГО АВТОНОМНОГО ОКРУГА - ЮГРЫ

От 23 августа 2019 г. ***№1849***

О внесении изменения в постановление Администрации города Когалыма от 08.08.2016 №2076

В соответствии с постановлением Администрации города Когалыма от 23.09.2015 №2856 «О порядке проведения оценки регулирующего воздействия проектов муниципальных нормативных правовых актов, экспертизы и оценки фактического воздействия муниципальных нормативных правовых актов, затрагивающих вопросы осуществления предпринимательской и инвестиционной деятельности в городе Когалыме», учитывая заключение управления инвестиционной деятельности и развития предпринимательства Администрации города Когалыма об оценке фактического воздействия постановления Администрации города Когалыма от 08.08.2016 №2076 «Об утверждении Положения о муниципально - частном партнерстве в городе Когалыме» от 15.07.2019 №3, в целях учета предложений поступивших в рамках проведения публичных консультаций:

1. В приложение к постановлению Администрации города Когалыма от 08.08.2016 №2076 «Об утверждении Положения о муниципально - частном партнерстве в городе Когалыме» (далее - Положение) внести следующее изменение:

1.1. пункт 7.1. раздела 7 Положения дополнить подпунктом 7 следующего содержания:

«7) объекты по производству, передаче и распределению электрической энергии.».

2. Управлению инвестиционной деятельности и развития предпринимательства Администрации города Когалыма (Ю.Л. Спиридонова) направить в юридическое управление Администрации города Когалыма текст постановления, его реквизиты, сведения об источнике официального опубликования в порядке и сроки, предусмотренные распоряжением Администрации города Когалыма от 19.06.2013 № 149-р «О мерах по формированию регистра муниципальных нормативных правовых актов Ханты-Мансийского автономного округа – Югры» для дальнейшего направления в Управление государственной регистрации нормативных правовых актов Аппарата Губернатора Ханты-Мансийского автономного округа - Югры.

3. Опубликовать настоящее постановление в газете «Когалымский вестник» и разместить на официальном сайте Администрации города Когалыма в сети «Интернет» (www.admkogalym.ru).

4. Контроль за выполнением постановления возложить на заместителя главы города Когалыма Т.И.Черных.

Н.Н.Пальчиков, глава города Когалыма.

ПОСТАНОВЛЕНИЕ АДМИНИСТРАЦИИ ГОРОДА КОГАЛЫМА ХАНТЫ-МАНСИЙСКОГО АВТОНОМНОГО ОКРУГА - ЮГРЫ

От 23 августа 2019 г. ***№1850***

Об установлении тарифов на платные дополнительные образовательные услуги, предоставляемые и выполняемые Муниципальным автономным учреждением дополнительного образования «Детская школа искусств» города Когалыма

В соответствии с пунктом 4 части 1 статьи 17 Федерального закона от 06.10.2003 №131-ФЗ «Об общих принципах организации местного самоуправления в Российской Федерации», Уставом города Когалыма, решением Думы города Когалыма от 26.09.2013 №320-ГД «Об утверждении Порядка установления тарифов на услуги (работы), предоставляемые (выполняемые) муниципальными предприятиями и учреждениями в городе Когалыме», постановлением Администрации города Когалыма от 14.04.2016 №1048 «Об утверждении Положения о платных услугах (работах), предоставляемых (выполняемых) муниципальными предприятиями и учреждениями на территории города Когалыма»:

1. Установить тарифы на платные дополнительные образовательные услуги, предоставляемые и выполняемые Муниципальным автономным учреждением дополнительного образования «Детская школа искусств» города Когалыма, согласно приложению к настоящему постановлению.

2. Муниципальному автономному учреждению дополнительного образования «Детская школа искусств» города Когалыма (Н.В.Велижанин):

2.1. исполнять обязанности по размещению информации о платных дополнительных образовательных услугах, тарифах на платные дополнительные образовательные услуги в наглядной и доступной форме в месте фактического осуществления образовательной деятельности;

2.2. обеспечивать контроль за стоимостью, организацией и качеством оказываемых платных дополнительных образовательных услуг.

3. Постановление Администрации города Когалыма от 26.07.2018 №1727 «Об установлении тарифов на платные услуги, предоставляемые и выполняемые Муниципальным автономным учреждением дополнительного образования «Детская школа искусств» города Когалыма» признать утратившим силу.

4. Управлению экономики Администрации города Когалыма (Е.Г.Загорская) направить в юридическое управление Администрации города Когалыма текст постановления и приложение к нему, его реквизиты, сведения об источнике официального опубликования в порядке и сроки, предусмотренные распоряжением Администрации города Когалыма от 19.06.2013 №149-р «О мерах по формированию регистра муниципальных нормативных правовых актов Ханты-Мансийского автономного округа - Югры» для дальнейшего направления в Управление государственной регистрации нормативных правовых актов Аппарата Губернатора Ханты-Мансийского автономного округа - Югры.

5. Настоящее постановление вступает в силу с 01.09.2019.

6. Опубликовать настоящее постановление и приложение к нему в газете «Когалымский вестник» и разместить на официальном сайте Администрации города Когалыма в информационно-телекоммуникационной сети «Интернет» (www.admkogalym.ru).

7. Контроль за выполнением постановления возложить на заместителя главы города Когалыма Т.И.Черных.

Н.Н.Пальчиков, глава города Когалыма.

Приложение к постановлению Администрации города Когалыма от 23.08.2019№1850

Тарифы на платные дополнительные образовательные услуги, предоставляемые и выполняемые Муниципальным автономным учреждением дополнительного образования «Детская школа искусств» города Когалыма

Вводится в действие с 01 сентября 2019 года

№ п/п	Наименование услуги	Количество человек в группе	Объем часов в месяц, руб.	Тариф в месяц, руб./чел.
1.	Проведение занятий по дополнительным образовательным программам:			
1.1.	музыкальное отделение	11	24	1790,00
1.2.	художественное отделение	11	24	1790,00
2.	Проведение занятий по дополнительной общеразвивающей программе «Домисолька»	11	20	3490,00

ПОСТАНОВЛЕНИЕ АДМИНИСТРАЦИИ ГОРОДА КОГАЛЫМА ХАНТЫ-МАНСИЙСКОГО АВТОНОМНОГО ОКРУГА - ЮГРЫ

От 23 августа 2019 г. ***№1851***

Об установлении тарифов на платные услуги, предоставляемые и выполняемые Муниципальным автономным дошкольным образовательным учреждением города Когалыма «Березка»

В соответствии с пунктом 4 части 1 статьи 17 Федерального закона от 06.10.2003 №131-ФЗ «Об общих принципах организации местного самоуправления в Российской Федерации», Уставом города Когалыма, решением Думы города Когалыма от 26.09.2013 №320-ГД «Об утверждении Порядка установления тарифов на услуги (работы), предоставляемые (выполняемые) муниципальными предприятиями и учреждениями в городе Когалыме», постановлением Администрации города Когалыма от 14.04.2016 №1048 «Об утверждении Положения о платных услугах (работах), предоставляемых (выполняемых) муниципальными предприятиями и учреждениями на территории города Когалыма»:

1. Установить:

1.1. тарифы на платные образовательные услуги, предоставляемые и выполняемые Муниципальным автономным дошкольным образовательным учреждением города Когалыма «Березка», согласно приложению 1 к настоящему постановлению;

1.2. тарифы на платные услуги, предоставляемые и выполняемые Муниципальным автономным дошкольным образовательным учреждением города Когалыма «Березка», согласно приложению 2 к настоящему постановлению.

2. Муниципальному автономному дошкольному образовательному учреждению города Когалыма «Березка» (И.С.Шамсутдинова):

2.1. исполнять обязанности по размещению информации о платных услугах, тарифах на платные услуги в наглядной и доступной форме в месте фактического осуществления деятельности;

2.2. обеспечивать контроль за стоимостью, организацией и качеством оказываемых платных услуг.

3. Постановление Администрации города Когалыма 21.09.2018 №2082 «Об установлении тарифов на платные услуги, предоставляемые и выполняемые Муниципальным автономным дошкольным образовательным учреждением города Когалыма «Березка» признать утратившим силу.

4. Управлению экономики Администрации города Когалыма (Е.Г.Загорская) направить в юридическое управление Администрации города Когалыма текст постановления и приложения к нему, его реквизиты, сведения об источнике официального опубликования в порядке и сроки, предусмотренные распоряжением Администрации города Когалыма от 19.06.2013 №149-р «О мерах по формированию регистра муниципальных нормативных правовых актов Ханты-Мансийского автономного округа – Югры» для дальнейшего направления в Управление государственной регистрации нормативных правовых актов Аппарата Губернатора Ханты-Мансийского автономного округа Югры

5. Настоящее постановление вступает в силу с 01.09.2019.

6. Опубликовать настоящее постановление и приложения к нему в газете «Когалымский вестник» и разместить на официальном сайте Администрации города Когалыма в информационно-телекоммуникационной сети «Интернет» (www.admkogalym.ru).

7. Контроль за выполнением постановления возложить на заместителя главы города Когалыма Т.И.Черных.

Н.Н.Пальчиков, глава города Когалыма.

Приложение 1 к постановлению Администрации города Когалыма от 23.08.2019 №1851

Тарифы на платные образовательные услуги, предоставляемые и выполняемые Муниципальным автономным дошкольным образовательным учреждением города Когалыма «Березка»

Вводится в действие с 01 сентября 2019 года

№ п/п	Наименование услуги	Единица измерения	Тариф, руб.
1.	Занятия по дополнительной образовательной программе «Шахматы» Группа 10 человек	1 человек / 1 занятие	42,00
2.	Занятия по дополнительной образовательной программе «Театрализованная деятельность» Группа 10 человек	1 человек / 1 занятие	79,00
3.	Занятия по дополнительной образовательной программе «Художественно-ручной труд» Группа 10 человек	1 человек / 1 занятие	75,00
4.	Занятия по дополнительной образовательной программе «Хореография» Группа 10 человек	1 человек / 1 занятие	78,00
5.	Занятия по дополнительной образовательной программе «Изобразительная деятельность» Группа 10 человек	1 человек / 1 занятие	75,00
6.	Занятия по дополнительной образовательной программе «Физкультурно-оздоровительные занятия» Группа 10 человек	1 человек / 1 занятие	59,00
7.	Занятия по дополнительной образовательной программе «Плавание» Группа 10 человек	1 человек / 1 занятие	115,00
8.	Занятия по дополнительной образовательной программе «Чудеса на песке» Группа 10 человек	1 человек / 1 занятие	134,00
9.	Занятия по дополнительной образовательной программе «Подготовка детей к школе» Группа 10 человек	1 человек / 1 занятие	76,00

10.	Занятия по дополнительной образовательной программе «Индивидуальные занятия с логопедом» Индивидуальные занятия	1 человек / 1 занятие	458,00
11.	Занятия по дополнительной образовательной программе «Легоконструирование и робототехника» Группа 10 человек	1 человек / 1 занятие	236,00

Приложение 2 к постановлению Администрации города Когалыма от 23.08.2019 №1851

Тарифы на платные услуги, предоставляемые и выполняемые Муниципальным автономным дошкольным образовательным учреждением города Когалыма «Березка»

Вводится в действие с 01 сентября 2019 года

№ п/п	Наименование услуги	Единица измерения	Тариф, руб.	
			Без НДС	с НДС
1.	Проведение мероприятия для воспитанников «День рождения»	1 мероприятие / 30 минут	1471,67	1766,00
2.	«Кислородный коктейль»	1 порция	33,33	40,00

ПОСТАНОВЛЕНИЕ АДМИНИСТРАЦИИ ГОРОДА КОГАЛЫМА ХАНТЫ-МАНСИЙСКОГО АВТОНОМНОГО ОКРУГА - ЮГРЫ

От 23 августа 2019 г. ***№1852***

Об установлении тарифов на платные дополнительные образовательные услуги, предоставляемые и выполняемые Муниципальным автономным общеобразовательным учреждением «Средняя общеобразовательная школа №1» города Когалыма

В соответствии с пунктом 4 части 1 статьи 17 Федерального закона от 06.10.2003 №131-ФЗ «Об общих принципах организации местного самоуправления в Российской Федерации», Уставом города Когалыма, решением Думы города Когалыма от 26.09.2013 №320-ГД «Об утверждении Порядка установления тарифов на услуги (работы), предоставляемые (выполняемые) муниципальными предприятиями и учреждениями в городе Когалыме», постановлением Администрации города Когалыма от 14.04.2016 №1048 «Об утверждении Положения о платных услугах (работах), предоставляемых (выполняемых) муниципальными предприятиями и учреждениями на территории города Когалыма»:

1. Установить тарифы на платные дополнительные образовательные услуги, предоставляемые и выполняемые Муниципальным автономным общеобразовательным учреждением «Средняя общеобразовательная школа №1» города Когалыма, согласно приложению к настоящему постановлению.

2. Муниципальному автономному общеобразовательному учреждению «Средняя общеобразовательная школа №1» города Когалыма (И.Р.Шарафутдинова):

2.1. исполнять обязанности по размещению информации о платных дополнительных образовательных услугах, тарифах на платные дополнительные образовательные услуги в наглядной и доступной форме в месте фактического осуществления образовательной деятельности;

2.2. обеспечивать контроль за стоимостью, организацией и качеством оказываемых платных дополнительных образовательных услуг.

3. Постановление Администрации города Когалыма от 24.11.2017 №2465 «Об установлении тарифов на платные дополнительные образовательные услуги, предоставляемые и выполняемые Муниципальным автономным общеобразовательным учреждением «Средняя общеобразовательная школа №1» города Когалыма» признать утратившим силу.

4. Управлению экономики Администрации города Когалыма (Е.Г.Загорская) направить в юридическое управление Администрации города Когалыма текст постановления и приложение к нему, его реквизиты, сведения об источнике официального опубликования в порядке и сроки, предусмотренные распоряжением Администрации города Когалыма от 19.06.2013 №149-р «О мерах по формированию регистра муниципальных нормативных правовых актов Ханты-Мансийского автономного округа - Югры» для дальнейшего направления в Управление государственной регистрации нормативных правовых актов Аппарата Губернатора Ханты-Мансийского автономного округа - Югры.

5. Настоящее постановление вступает в силу с 01.09.2019.

6. Опубликовать настоящее постановление и приложение к нему в газете «Когалымский вестник» и разместить на официальном сайте Администрации города Когалыма в информационно-телекоммуникационной сети «Интернет» (www.admkogalym.ru).

7. Контроль за выполнением постановления возложить на заместителя главы города Когалыма Т.И.Черных.

Н.Н.Пальчиков, глава города Когалыма.

Приложение к постановлению Администрации города Когалыма от 23.08.2019 №1852

Тарифы на платные дополнительные образовательные услуги, предоставляемые и выполняемые Муниципальным автономным общеобразовательным учреждением «Средняя общеобразовательная школа №1» города Когалыма

Вводится в действие с 01 сентября 2019 года

№ п/п	Наименование услуги	Количество человек в группе	Объем, час/месяц	Тариф в месяц, руб./ чел.
1.	Проведение занятий по дополнительным образовательным программам:			
1.1.	подготовка детей к школе	15	40	1932,00
1.2.	по предметам	5	8 12 16	1844,00 2414,00 2974,00
		10	8 12 16	922,00 1207,00 1487,00
1.3.	в спортивных секциях	6	12 16	1930,00 2512,00
		12	12 16	965,00 1256,00

ПОСТАНОВЛЕНИЕ АДМИНИСТРАЦИИ ГОРОДА КОГАЛЫМА ХАНТЫ-МАНСИЙСКОГО АВТОНОМНОГО ОКРУГА - ЮГРЫ

От 23 августа 2019 г. ***№1853***

Об установлении тарифов на платные дополнительные образовательные услуги, предоставляемые и выполняемые Муниципальным автономным общеобразовательным учреждением «Средняя общеобразовательная школа № 3» города Когалыма

В соответствии с пунктом 4 части 1 статьи 17 Федерального закона от 06.10.2003 №131-ФЗ «Об общих принципах организации местного самоуправления в Российской Федерации», Уставом города Когалыма, решением Думы города Когалыма от 26.09.2013 №320-ГД «Об утверждении Порядка установления тарифов на услуги (работы), предоставляемые (выполняемые) муниципальными предприятиями и учреждениями в городе Когалыме», постановлением Администрации города Когалыма от 14.04.2016 №1048 «Об утверждении Положения о платных услугах (работах), предоставляемых (выполняемых) муниципальными предприятиями и учреждениями на территории города Когалыма»:

1. Установить тарифы на платные дополнительные образовательные услуги, предоставляемые и выполняемые Муниципальным автономным общеобразовательным учреждением «Средняя общеобразовательная школа № 3» города Когалыма, согласно приложению к настоящему постановлению.

2. Муниципальному автономному общеобразовательному учреждению «Средняя общеобразовательная школа № 3» города Когалыма (В.М.Маренюк):

2.1. исполнять обязанности по размещению информации о платных дополнительных образовательных услугах, тарифах на платные дополнительные образовательные услуги в наглядной и доступной форме в месте фактического осуществления образовательной деятельности;

2.2. обеспечивать контроль за стоимостью, организацией и качеством оказываемых платных дополнительных образовательных услуг.

3. Постановление Администрации города Когалыма от 24.11.2017 №2466 «Об установлении тарифов на платные дополнительные образовательные услуги, предоставляемые и выполняемые Муниципальным автономным общеобразовательным учреждением «Средняя общеобразовательная школа № 3» города Когалыма» признать утратившим силу.

4. Управлению экономики Администрации города Когалыма (Е.Г.Загорская) направить в юридическое управление Администрации города Когалыма текст постановления и приложение к нему, его реквизиты, сведения об источнике официального опубликования в порядке и сроки, предусмотренные распоряжением Администрации города Когалыма от 19.06.2013 №149-р «О мерах по формированию регистра муниципальных нормативных правовых актов Ханты-Мансийского автономного округа - Югры» для дальнейшего направления в Управление государственной регистрации нормативных правовых актов Аппарата Губернатора Ханты-Мансийского автономного округа - Югры.

5. Настоящее постановление вступает в силу с 01.09.2019.

6. Опубликовать настоящее постановление и приложение к нему в газете «Когалымский вестник» и разместить на официальном сайте Администрации города Когалыма в информационно-телекоммуникационной сети «Интернет» (www.admkogalym.ru).

7. Контроль за выполнением постановления возложить на заместителя главы города Когалыма Т.И.Черных.

Н.Н.Пальчиков, глава города Когалыма.

Приложение к постановлению Администрации города Когалыма от 23.08.2019 №1853

Тарифы на платные дополнительные образовательные услуги, предоставляемые и выполняемые Муниципальным автономным общеобразовательным учреждением «Средняя общеобразовательная школа № 3» города Когалыма

Вводится в действие с 01 сентября 2019 года

№ п/п	Наименование услуги	Количество человек в группе	Объем, час/месяц	Тариф в месяц, руб./ чел.
1.	Проведение занятий по дополнительным образовательным программам:			
1.1.	подготовка детей к школе	15	40	1932,00
1.2.	по предметам	5	8	1844,00
		10	8	922,00

ПОСТАНОВЛЕНИЕ АДМИНИСТРАЦИИ ГОРОДА КОГАЛЫМА ХАНТЫ-МАНСИЙСКОГО АВТОНОМНОГО ОКРУГА - ЮГРЫ

От 23 августа 2019 г. ***№1854***

Об установлении тарифов на платные дополнительные образовательные услуги, предоставляемые и выполняемые Муниципальным автономным общеобразовательным учреждением «Средняя общеобразовательная школа № 5» города Когалыма

В соответствии с пунктом 4 части 1 статьи 17 Федерального закона от 06.10.2003 №131-ФЗ «Об общих принципах организации местного самоуправления в Российской Федерации», Уставом города Когалыма, решением Думы города Когалыма от 26.09.2013 №320-ГД «Об утверждении Порядка установления тарифов на услуги (работы), предоставляемые (выполняемые) муниципальными предприятиями и учреждениями в городе Когалыме», постановлением Администрации города Когалыма от 14.04.2016 №1048 «Об утверждении Положения о платных услугах (работах), предоставляемых (выполняемых) муниципальными предприятиями и учреждениями на территории города Когалыма»:

1. Установить тарифы на платные дополнительные образовательные услуги, предоставляемые и выполняемые Муниципальным автономным общеобразовательным учреждением «Средняя общеобразовательная школа № 5» города Когалыма, согласно приложению к настоящему постановлению.

2. Муниципальному автономному общеобразовательному учреждению «Средняя общеобразовательная школа № 5» города Когалыма (П.И.Заремский):

2.1. исполнять обязанности по размещению информации о платных дополнительных образовательных услугах, тарифах на платные дополнительные образовательные услуги в наглядной и доступной форме в месте фактического осуществления образовательной деятельности;

2.2. обеспечивать контроль за стоимостью, организацией и качеством оказываемых платных дополнительных образовательных услуг.

3. Постановление Администрации города Когалыма от 24.11.2017 №2467 «Об установлении тарифов на платные дополнительные образовательные услуги, предоставляемые и выполняемые Муниципальным автономным общеобразовательным учреждением «Средняя общеобразовательная школа № 5» города Когалыма» признать утратившим силу.

4. Управлению экономики Администрации города Когалыма (Е.Г.Загорская) направить в юридическое управление Администрации города Когалыма текст постановления и приложение к нему, его реквизиты, сведения об источнике официального опубликования в порядке и сроки, предусмотренные распоряжением Администрации города Когалыма от 19.06.2013 №149-р «О мерах по формированию регистра муниципальных нормативных правовых актов Ханты-Мансийского автономного округа - Югры» для дальнейшего направления в Управление государственной регистрации нормативных правовых актов Аппарата Губернатора Ханты-Мансийского автономного округа - Югры.

5. Настоящее постановление вступает в силу с 01.09.2019.

6. Опубликовать настоящее постановление и приложение к нему в газете «Когалымский вестник» и разместить на официальном сайте Администрации города Когалыма в информационно-телекоммуникационной сети «Интернет» (www.admkogalym.ru).

7. Контроль за выполнением постановления возложить на заместителя главы города Когалыма Т.И.Черных.

Н.Н.Пальчиков, глава города Когалыма.

Приложение к постановлению Администрации города Когалыма от 23.08.2019 №1854

Тарифы на платные дополнительные образовательные услуги, предоставляемые и выполняемые Муниципальным автономным общеобразовательным учреждением «Средняя общеобразовательная школа № 5» города Когалыма

Вводится в действие с 01 сентября 2019 года

№ п/п	Наименование услуги	Количество человек в группе	Объем, час/месяц	Тариф в месяц, руб./ чел.
1.	Проведение занятий по дополнительным образовательным программам:			
1.1.	подготовка детей к школе	15	40	1932,00
1.2.	присмотр и уход за детьми в группах продленного дня, оказание помощи в подготовке домашнего задания	15	60	2602,00
1.3.	по предметам	5	8 12 16	1844,00 2406,00 2966,00
		10	8 12 16	922,00 1203,00 1483,00
1.4.	студия-кружок по интересам	6	8 12	1340,00 1926,00
		12	8 12	670,00 963,00

ПОСТАНОВЛЕНИЕ АДМИНИСТРАЦИИ ГОРОДА КОГАЛЫМА ХАНТЫ-МАНСИЙСКОГО АВТОНОМНОГО ОКРУГА - ЮГРЫ

От 23 августа 2019 г. ***№1855***

Об установлении тарифов на платные дополнительные образовательные услуги, предоставляемые и выполняемые Муниципальным автономным общеобразовательным учреждением «Средняя общеобразовательная школа № 6» города Когалыма

В соответствии с пунктом 4 части 1 статьи 17 Федерального закона от 06.10.2003 №131-ФЗ «Об общих принципах организации местного самоуправления в Российской Федерации», Уставом города Когалыма, решением Думы города Когалыма от 26.09.2013 №320-ГД «Об утверждении Порядка установления тарифов на услуги (работы), предоставляемые (выполняемые) муниципальными предприятиями и учреждениями в городе Когалыме», постановлением Администрации города Когалыма от 14.04.2016 №1048 «Об утверждении Положения о платных услугах (работах), предоставляемых (выполняемых) муниципальными предприятиями и учреждениями на территории города Когалыма»:

1. Установить тарифы на платные дополнительные образовательные услуги, предоставляемые и выполняемые Муниципальным автономным общеобразовательным учреждением «Средняя общеобразовательная школа № 6» города Когалыма, согласно приложению к настоящему постановлению.

2. Муниципальному автономному общеобразовательному учреждению «Средняя общеобразовательная школа № 6» города Когалыма (О.И.Дзюба):

2.1. исполнять обязанности по размещению информации о платных дополнительных образовательных услугах, тарифах на платные дополнительные образовательные услуги в наглядной и доступной форме в месте фактического осуществления образовательной деятельности;

2.2. обеспечивать контроль за стоимостью, организацией и качеством оказываемых платных дополнительных образовательных услуг.

3. Постановление Администрации города Когалыма от 01.11.2017 №2262 «О тарифах на платные дополнительные образовательные услуги, предоставляемые и выполняемые Муниципальным автономным общеобразовательным учреждением «Средняя общеобразовательная школа № 6» города Когалыма» признать утратившим силу.

4. Управлению экономики Администрации города Когалыма (Е.Г.Загорская) направить в юридическое управление Администрации города Когалыма текст постановления и приложение к нему, его реквизиты, сведения об источнике официального опубликования в порядке и сроки, предусмотренные распоряжением Администрации города Когалыма от 19.06.2013 №149-р «О мерах по формированию регистра муниципальных нормативных правовых актов Ханты-Мансийского автономного округа - Югры» для дальнейшего направления в Управление государственной регистрации нормативных правовых актов Аппарата Губернатора Ханты-Мансийского автономного округа - Югры.

5. Настоящее постановление вступает в силу с 01.09.2019.

6. Опубликовать настоящее постановление и приложение к нему в газете «Когалымский вестник» и разместить на официальном сайте Администрации города Когалыма в информационно-телекоммуникационной сети «Интернет» (www.admkogalym.ru).

7. Контроль за выполнением постановления возложить на заместителя главы города Когалыма Т.И.Черных.

Н.Н.Пальчиков, глава города Когалыма.

Приложение к постановлению Администрации города Когалыма от 23.08.2019 №1855

Тарифы на платные дополнительные образовательные услуги, предоставляемые и выполняемые Муниципальным автономным общеобразовательным учреждением «Средняя общеобразовательная школа № 6» города Когалыма

Вводится в действие с 01 сентября 2019 года

№ п/п	Наименование услуги	Количество человек в группе	Объем, час/месяц	Тариф в месяц, руб./чел.
1.	Проведение занятий по дополнительным образовательным программам:			
1.1.	подготовка детей к школе	15	40	1932,00
1.2.	робототехника	10	8	2570,00

ПОСТАНОВЛЕНИЕ АДМИНИСТРАЦИИ ГОРОДА КОГАЛЫМА ХАНТЫ-МАНСИЙСКОГО АВТОНОМНОГО ОКРУГА - ЮГРЫ

От 23 август 2019 г. *№1856*

Об установлении тарифов на платные дополнительные образовательные услуги, предоставляемые и выполняемые Муниципальным автономным общеобразовательным учреждением «Средняя общеобразовательная школа № 7» города Когалыма

В соответствии с пунктом 4 части 1 статьи 17 Федерального закона от 06.10.2003 №131-ФЗ «Об общих принципах организации местного самоуправления в Российской Федерации», Уставом города Когалыма, решением Думы города Когалыма от 26.09.2013 №320-ГД «Об утверждении Порядка установления тарифов на услуги (работы), предоставляемые (выполняемые) муниципальными предприятиями и учреждениями в городе Когалыме», постановлением Администрации города Когалыма от 14.04.2016 №1048 «Об утверждении Положения о платных услугах (работах), предоставляемых (выполняемых) муниципальными предприятиями и учреждениями на территории города Когалыма»:

1. Установить тарифы на платные дополнительные образовательные услуги, предоставляемые и выполняемые Муниципальным автономным общеобразовательным учреждением «Средняя общеобразовательная школа №7» города Когалыма, согласно приложению к настоящему постановлению.

2. Муниципальному автономному общеобразовательному учреждению «Средняя общеобразовательная школа № 7» города Когалыма (Т.А.Наливайкина):

2.1. исполнять обязанности по размещению информации о платных дополнительных образовательных услугах, тарифах на платные дополнительные образовательные услуги в наглядной и доступной форме в месте фактического осуществления образовательной деятельности;

2.2. обеспечивать контроль за стоимостью, организацией и качеством оказываемых платных дополнительных образовательных услуг.

3. Постановление Администрации города Когалыма от 11.12.2017 № 2642 «Об установлении тарифов на платные дополнительные образовательные услуги, предоставляемые и выполняемые муниципальным автономным общеобразовательным учреждением «Средняя общеобразовательная школа № 7» города Когалыма» признать утратившим силу.

4. Управлению экономики Администрации города Когалыма (Е.Г.Загорская) направить в юридическое управление Администрации города Когалыма текст постановления и приложение к нему, его реквизиты, сведения об источнике официального опубликования в порядке и сроки, предусмотренные распоряжением Администрации города Когалыма от 19.06.2013 №149-р «О мерах по формированию регистра муниципальных нормативных правовых актов Ханты-Мансийского автономного округа - Югры» для дальнейшего направления в Управление государственной регистрации нормативных правовых актов Аппарата Губернатора Ханты-Мансийского автономного округа - Югры.

5. Настоящее постановление вступает в силу с 01.09.2019.

6. Опубликовать настоящее постановление и приложение к нему в газете «Когалымский вестник» и разместить на официальном сайте Администрации города Когалыма в информационно-телекоммуникационной сети «Интернет» (www.admkogalym.ru).

7. Контроль за выполнением постановления возложить на заместителя главы города Когалыма Т.И.Черных.

Н.Н.Пальчиков, глава города Когалыма.

Приложение к постановлению Администрации города Когалыма от 23.08.2019 №1856

Тарифы
на платные дополнительные образовательные услуги, предоставляемые и выполняемые Муниципальным автономным общеобразовательным учреждением «Средняя общеобразовательная школа № 7» города Когалыма

№ п/п	Наименование услуги	Количество человек в группе	Объем, час/месяц	Тариф в месяц, руб./чел.
1.	Проведение занятий по дополнительным образовательным программам:			
1.1.	подготовка детей к школе	15	40	1932,00
1.2.	по предметам	5	8 12 16	1844,00 2414,00 2974,00
		10	8 12 16	922,00 1207,00 1487,00

ПОСТАНОВЛЕНИЕ АДМИНИСТРАЦИИ ГОРОДА КОГАЛЫМА ХАНТЫ-МАНСИЙСКОГО АВТОНОМНОГО ОКРУГА - ЮГРЫ

От 23 августа 2019 г. *№1857*

Об установлении тарифов на платные дополнительные образовательные услуги, предоставляемые и выполняемые Муниципальным автономным общеобразовательным учреждением «Средняя общеобразовательная школа № 8 с углубленным изучением отдельных предметов»

В соответствии с пунктом 4 части 1 статьи 17 Федерального закона от 06.10.2003 №131-ФЗ «Об общих принципах организации местного самоуправления в Российской Федерации», Уставом города Когалыма, решением Думы города Когалыма от 26.09.2013 №320-ГД «Об утверждении Порядка установления тарифов на услуги (работы), предоставляемые (выполняемые) муниципальными предприятиями и учреждениями в городе Когалыме», постановлением Администрации города Когалыма от 14.04.2016 №1048 «Об утверждении Положения о платных услугах (работах), предоставляемых (выполняемых) муниципальными предприятиями и учреждениями на территории города Когалыма»:

1. Установить тарифы на платные дополнительные образовательные услуги, предоставляемые и выполняемые Муниципальным автономным общеобразовательным учреждением «Средняя общеобразовательная школа № 8 с углубленным изучением отдельных предметов», согласно приложению к настоящему постановлению.

2. Муниципальному автономному общеобразовательному учреждению «Средняя общеобразовательная школа № 8 с углубленным изучением отдельных предметов» (Е.В.Александрова):

2.1. исполнять обязанности по размещению информации о платных дополнительных образовательных услугах, тарифах на платные дополнительные образовательные услуги в наглядной и доступной форме в месте фактического осуществления образовательной деятельности;

2.2. обеспечивать контроль за стоимостью, организацией и качеством оказываемых платных дополнительных образовательных услуг.

3. Постановление Администрации города Когалыма от 11.12.2017 №2641 «Об установлении тарифов на платные дополнительные образовательные услуги, предоставляемые и выполняемые Муниципальным автономным общеобразовательным учреждением «Средняя общеобразовательная школа № 8 с углубленным изучением отдельных предметов» признать утратившим силу.

4. Управлению экономики Администрации города Когалыма (Е.Г.Загорская) направить в юридическое управление Администрации города Когалыма текст постановления и приложение к нему, его реквизиты, сведения об источнике официального опубликования в порядке и сроки, предусмотренные распоряжением Администрации города Когалыма от 19.06.2013 №149-р «О мерах по формированию регистра муниципальных нормативных правовых актов Ханты-Мансийского автономного округа - Югры» для дальнейшего направления в Управление государственной регистрации нормативных правовых актов Аппарата Губернатора Ханты-Мансийского автономного округа - Югры.

5. Настоящее постановление вступает в силу с 01.09.2019.

6. Опубликовать настоящее постановление и приложение к нему в газете «Когалымский вестник» и разместить на официальном сайте Администрации города Когалыма в информационно-телекоммуникационной сети «Интернет» (www.admkogalym.ru).

7. Контроль за выполнением постановления возложить на заместителя главы города Когалыма Т.И.Черных.

Н.Н.Пальчиков, глава города Когалыма.

Приложение к постановлению Администрации города Когалыма от 23.08.2019 №1857

Тарифы
на платные дополнительные образовательные услуги, предоставляемые и выполняемые Муниципальным автономным общеобразовательным учреждением «Средняя общеобразовательная школа № 8 с углубленным изучением отдельных предметов»

Вводится в действие с 01 сентября 2019 года

№ п/п	Наименование услуги	Количество человек в группе	Объем, час/месяц	Тариф в месяц, руб./чел.
1.	Проведение занятий по дополнительным образовательным программам:			
1.1.	подготовка детей к школе	15	40	1932,00
1.2.	по предметам	5	8 12	1844,00 2406,00
		10	8 12	922,00 1203,00
1.3.	по предметам (на английском языке)	5	16	3685,00
		10	16	1842,00
1.4.	группа продлённого дня	25	60	2644,00

ПОСТАНОВЛЕНИЕ АДМИНИСТРАЦИИ ГОРОДА КОГАЛЫМА ХАНТЫ-МАНСИЙСКОГО АВТОНОМНОГО ОКРУГА - ЮГРЫ

От 23 августа 2019 г. *№1858*

Об установлении тарифов на платные дополнительные образовательные услуги, предоставляемые и выполняемые Муниципальным автономным общеобразовательным учреждением «Средняя общеобразовательная школа № 10» города Когалыма

В соответствии с пунктом 4 части 1 статьи 17 Федерального закона от 06.10.2003 №131-ФЗ «Об общих принципах организации местного самоуправления в Российской Федерации», Уставом города Когалыма, решением Думы города Когалыма от 26.09.2013 №320-ГД «Об утверждении Порядка установления тарифов на услуги (работы), предоставляемые (выполняемые) муниципальными предприятиями и учреждениями в городе Когалыме», постановлением Администрации города Когалыма от 14.04.2016 №1048 «Об утверждении Положения о платных услугах (работах), предоставляемых (выполняемых) муниципальными предприятиями и учреждениями на территории города Когалыма»:

1. Установить тарифы на платные дополнительные образовательные услуги, предоставляемые и выполняемые Муниципальным автономным общеобразовательным учреждением «Средняя общеобразовательная школа № 10» города Когалыма, согласно приложению к настоящему постановлению.

2. Муниципальному автономному общеобразовательному учреждению «Средняя общеобразовательная школа № 10» города Когалыма (М.В.Новохатский):

2.1. исполнять обязанности по размещению информации о платных дополнительных образовательных услугах, тарифах на платные дополнительные образовательные услуги в наглядной и доступной форме в месте фактического осуществления образовательной деятельности;

2.2. обеспечивать контроль за стоимостью, организацией и качеством оказываемых платных дополнительных образовательных услуг.

3. Постановление Администрации города Когалыма от 24.11.2017 №2468 «Об установлении тарифов на платные дополнительные образовательные услуги, предоставляемые и выполняемые Муниципальным автономным общеобразовательным учреждением «Средняя общеобразовательная школа № 10» города Когалыма» признать утратившим силу.

4. Управлению экономики Администрации города Когалыма (Е.Г.Загорская) направить в юридическое управление Администрации города Когалыма текст постановления и приложение к нему, его реквизиты, сведения об источнике официального опубликования в порядке и сроки, предусмотренные распоряжением Администрации города Когалыма от 19.06.2013 №149-р «О мерах по формированию регистра муниципальных нормативных правовых актов Ханты-Мансийского автономного округа - Югры» для дальнейшего направления в Управление государственной регистрации нормативных правовых актов Аппарата Губернатора Ханты-Мансийского автономного округа - Югры.

5. Настоящее постановление вступает в силу с 01.09.2019.

6. Опубликовать настоящее постановление и приложение к нему в газете «Когалымский вестник» и разместить на официальном сайте Администрации города Когалыма в информационно-телекоммуникационной сети «Интернет» (www.admkogalym.ru).

7. Контроль за выполнением постановления возложить на заместителя главы города Когалыма Т.И.Черных.

Н.Н.Пальчиков, глава города Когалыма.

Приложение к постановлению Администрации города Когалыма от 23.08.2019 №1858

Тарифы
на платные дополнительные образовательные услуги, предоставляемые и выполняемые Муниципальным автономным общеобразовательным учреждением «Средняя общеобразовательная школа № 10» города Когалыма

Вводится в действие с 01 сентября 2019 года

№ п/п	Наименование услуги	Количество человек в группе	Объем, час/месяц	Тариф в месяц, руб./чел.
1.	Проведение занятий по дополнительным образовательным программам:			
1.1.	подготовка детей к школе	15	40	1932,00
1.2.	по предметам	5	8	1844,00
		10	8	922,00
1.3.	физкультурно-оздоровительные занятия	6	8 12 16	1341,00 1927,00 2514,00
		12	8 12 16	670,00 964,00 1257,00
1.4.	присмотр и уход за детьми в группах продлённого дня, оказание помощи в подготовке домашнего задания	15	60	2602,00

ПОСТАНОВЛЕНИЕ АДМИНИСТРАЦИИ ГОРОДА КОГАЛЫМА ХАНТЫ-МАНСИЙСКОГО АВТОНОМНОГО ОКРУГА - ЮГРЫ

От 21 августа 2019 г. *№1812*

О внесении изменений в постановление Администрации города Когалыма от 19.07.2016 №1916

В соответствии с пунктом 2 статьи 48 Закона Ханты-Мансийского автономного округа - Югры от 11.06.2010 №102-оз «Об административных правонарушениях», Уставом города Когалыма:

1. В приложение к постановлению постановление Администрации города Когалыма от 19.07.2016 №1916 «Об утверждении перечня должностных лиц Администрации города Когалыма, уполномоченных составлять протоколы об административных правонарушениях» (далее - постановление) внести следующие изменения:

1.1. В строках 4-6 слова «статьи 4, 27, 29, 37» заменить словами «статьи 4, 27 ,29 ,30.2, 37»

1.2. Дополнить строкой 19 следующего содержания:

«	19.	Специалист-эксперт отдела по организации деятельности муниципальной комиссии по делам несовершеннолетних и защите их прав при Администрации города Когалыма	статья 18.1	»

2. Внести соответствующие изменения в должностные инструкции лиц, указанных в настоящем постановлении.

3. Опубликовать настоящее постановление в газете «Когалымский вестник» и разместить на официальном сайте Администрации города Когалыма в информационно-телекоммуникационной сети «Интернет» (www.admkogalym.ru).

4. Контроль за выполнением постановления возложить на заместителя главы города Когалыма Р.Ю.Попова.

Н.Н.Пальчиков, глава города Когалыма.

Приложение к постановлению Администрации города Когалыма от 21.08.2019 №1812

ПЕРЕЧЕНЬ
должностных лиц Администрации города Когалыма, уполномоченных составлять протоколы об административных правонарушениях, предусмотренных Законом Ханты-Мансийского автономного округа - Югры от 11.06.2010 №102-оз «Об административных правонарушениях»

№ п/п	Наименование должности и структурного подразделения Администрации города Когалыма	Номер статьи Закона Ханты-Мансийского автономного округа-Югры от 11.06.2010 №102-оз «Об административных правонарушениях», по которой должностное лицо уполномочено составлять протокол
1.	Заместитель начальника отдела опеки и попечительства Администрации города Когалыма	статья 7
2.	Специалист-эксперт отдела опеки и попечительства Администрации города Когалыма	статья 7
3.	Начальник отдела культуры управления культуры, спорта и молодежной политики Администрации города Когалыма	статья 16 (в части нарушения правил пользования библиотеками, учрежденными органом местного самоуправления)
4.	Начальник отдела потребительского рынка и развития предпринимательства управления инвестиционной деятельности и развития предпринимательства Администрации города Когалыма	статьи 4, 27, 29, 30.2,37
5.	Специалист-эксперт отдела потребительского рынка и развития предпринимательства управления инвестиционной деятельности и развития предпринимательства Администрации города Когалыма	статьи 4, 27, 29, 30.2,37
6.	Главный специалист отдела потребительского рынка и развития предпринимательства управления инвестиционной деятельности и развития предпринимательства Администрации города Когалыма	статьи 4, 27, 29, 30.2,37
7.	Начальник отдела земельных ресурсов комитета по управлению муниципальным имуществом Администрации города Когалыма	статьи 4, 27, 30.1
8.	Специалист-эксперт отдела земельных ресурсов комитета по управлению муниципальным имуществом Администрации города Когалыма	статьи 4, 27, 30.1
9.	Главный специалист отдела земельных ресурсов комитета по управлению муниципальным имуществом Администрации города Когалыма	статьи 4, 27, 30.1
10.	Специалист-эксперт отдела по делам ГО и ЧС Администрации города Когалыма	статьи 4, 19, 20
11.	Начальник отдела архитектуры и градостроительства Администрации города Когалыма	статьи 2, 4, 5, 21, 23, 26, 27, 29, 30, 30.1-30.3
12.	Специалист-эксперт отдела архитектуры и градостроительства Администрации города Когалыма	статьи 2, 4, 5, 21, 23, 26, 27, 29, 30, 30.1-30.3
13.	Главный специалист отдела архитектуры и градостроительства Администрации города Когалыма	статьи 2, 4, 5, 21, 23, 26, 27, 29, 30, 30.1-30.3
14.	Начальник отдела муниципального контроля Администрации города Когалыма	статьи 10, 13, 15, 20.1, 20.2, 21, 23, 26-30, 30.1-30.3, 35, 44.1(при осуществлении муниципального лесного контроля в отношении лесных участков, находящихся в муниципальной собственности)
15.	Специалист-эксперт отдела муниципального контроля Администрации города Когалыма (осуществляющий муниципальный земельный контроль и муниципальный лесной контроль)	статьи 10, 13, 15, 20.1, 20.2, 23, 27, 29, 30, 35, 44.1(при осуществлении муниципального лесного контроля в отношении лесных участков, находящихся в муниципальной собственности)
16.	Специалист-эксперт отдела муниципального контроля Администрации города Когалыма (осуществляющий муниципальный контроль за сохранностью автомобильных дорог местного значения в границах городского округа)	статьи 10, 13, 15, 20.1, 20.2, 21, 23, 26-30, 30.1-30.3
17.	Главный специалист отдела муниципального контроля Администрации города Когалыма (осуществляющий муниципальный земельный контроль и муниципальный лесной контроль)	Статьи 10, 13, 15, 20.1, 20.2, 23, 27, 29, 30, 35, 44.1(при осуществлении муниципального лесного контроля в отношении лесных участков, находящихся в муниципальной собственности)
18.	Муниципальный жилищный инспектор отдела муниципального контроля Администрации города Когалыма	статьи 10, 13, 15, 20.1, 20.2, 21, 23, 26-30, 30.1-30.3, 35
19.	Специалист-эксперт отдела по организации деятельности муниципальной комиссии по делам несовершеннолетних и защите их прав	статья 18.1

ПОСТАНОВЛЕНИЕ АДМИНИСТРАЦИИ ГОРОДА КОГАЛЫМА ХАНТЫ-МАНСИЙСКОГО АВТОНОМНОГО ОКРУГА - ЮГРЫ

От 23 августа 2019 г. *№1860*

Об утверждении проекта планировки и межевания территории Садоводческого некоммерческого товарищества собственников недвижимости «Виктория»

В соответствии со статьями 45, 46 Градостроительного кодекса Российской Федерации, Уставом города Когалыма, на основании протокола №15 общего собрания членов Садоводческого некоммерческого товарищества собственников недвижимости «Виктория», рассмотрев обращение председателя Садоводческого некоммерческого товарищества собственников недвижимости «Виктория» Недялкова Василия Валерьевича от 21.07.2019 №1-Вх-3850:

1. Утвердить проект планировки и межевания территории Садоводческого некоммерческого товарищества собственников недвижимости «Виктория» согласно приложениям 1, 2 к настоящему постановлению.
2. Отделу архитектуры и градостроительства Администрации города Когалыма (В.С.Лаишевцев) в течение семи дней со дня издания настоящего постановления в газете «Когалымский вестник» обеспечить опубликование утвержденной документации по планировке и межевании территории Садоводческого некоммерческого товарищества собственников недвижимости «Виктория» на официальном сайте Администрации города Когалыма в информационно-телекоммуникационной сети «Интернет» (www.admkogalym.ru).
3. Опубликовать настоящее постановление и приложения к нему в газете «Когалымский вестник» и разместить на официальном сайте Администрации города Когалыма в информационно-телекоммуникационной сети «Интернет» (www.admkogalym.ru).
4. Контроль за выполнением настоящего постановления возложить на первого заместителя главы города Когалыма Р.Я.Ярема.

Н.Н.Пальчиков, глава города Когалыма.

Приложение 1к постановлению Администрации города Когалыма от 23.08.2019 №1860

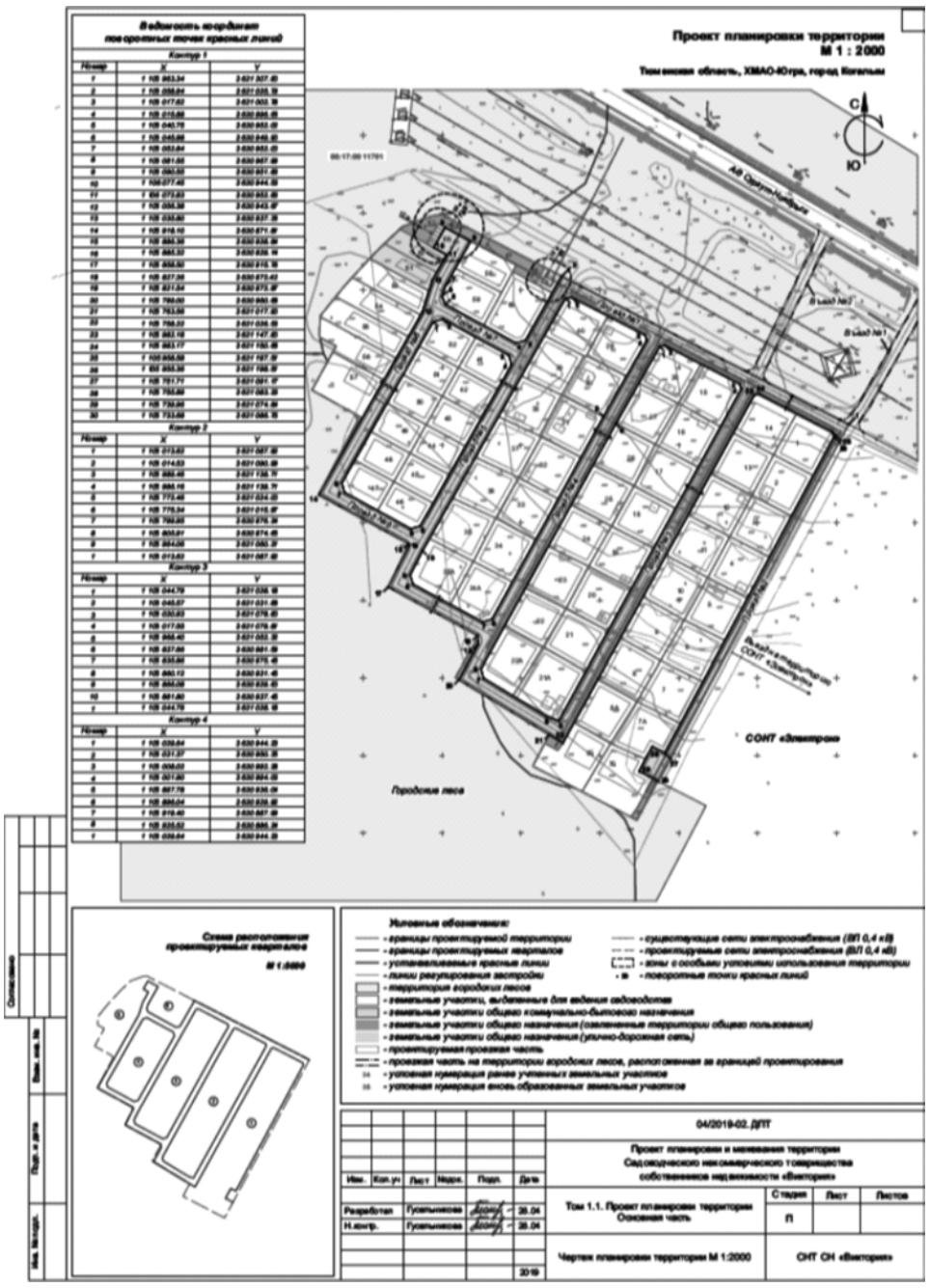

Приложение 2 к постановлению Администрации города Когалыма от 23.08.2019 №1860

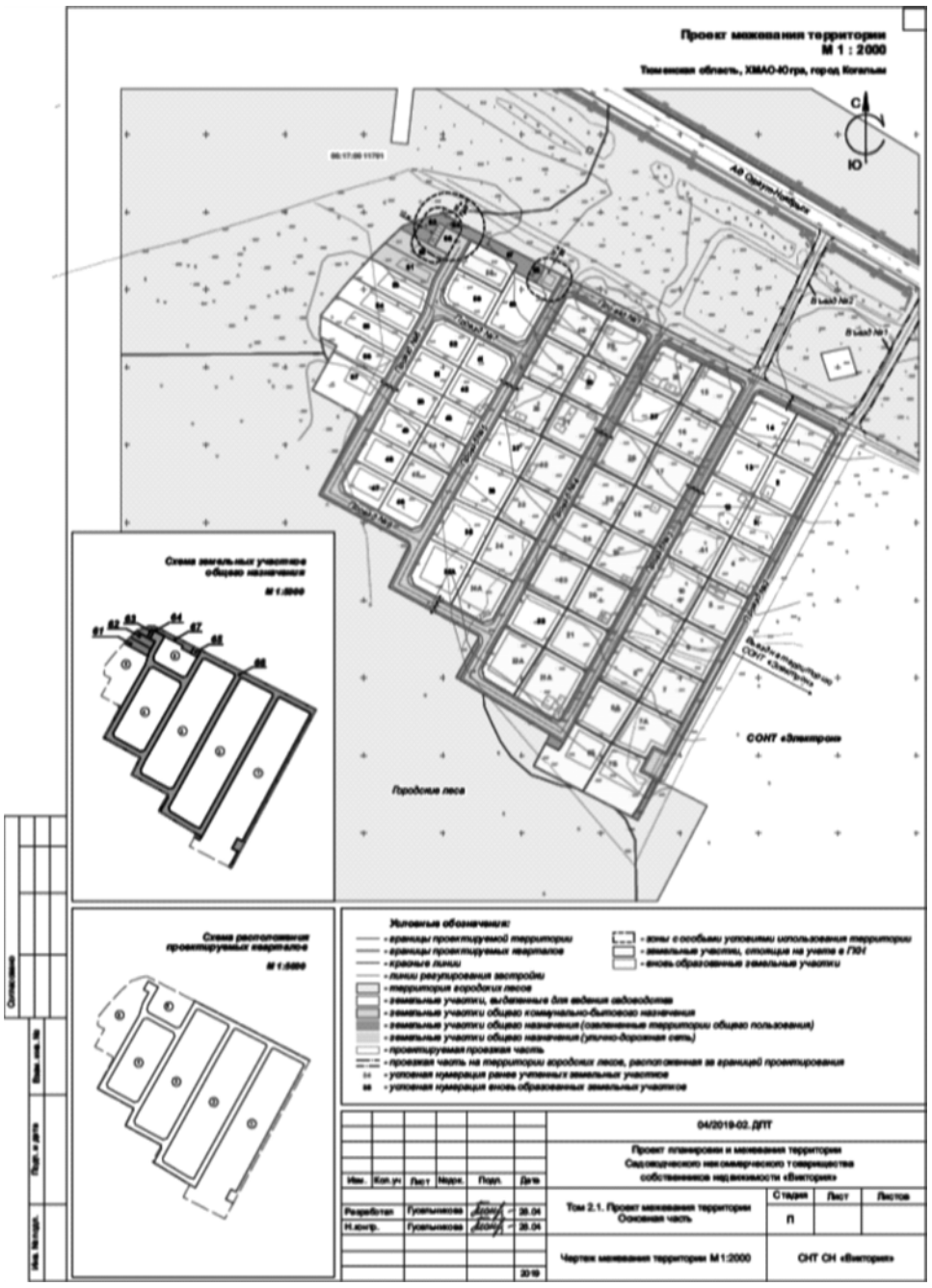

Отчет № 5

Сведения о поступлении и расходовании средств избирательных фондов кандидатов (на основании данных филиалов ПАО Сбербанк и другой кредитной организации)

Дополнительные выборы депутата Думы Ханты-Мансийского автономного округа - Югры шестого созыва по Когалымскому одномандатному избирательному округу №15 Ханты-Мансийский автономный округ - Югра Когалымский (№ 15)

По состоянию на 26.08.2019

В руб.

№ п/п	ФИО кандидата	Поступило средств на специальный избирательный счет					Израсходовано средств из избирательного фонда												Возвращено средств из избирательного фонда, всего	Остаток средств
		Всего	в том числе:				Всего	в том числе:												
			собственные средства	средства избирательного объединения, выдвинувшего кандидата	пожертвования от граждан	пожертвования от юридических лиц		Организация сбора подписей	из них: оплата труда лиц, привлеченных для сбора подписей	Предвыборная агитация: Всего (Предвыборная агитация)	из них: через СМИ: организации телерадиовещания	редакции периодических печатных изданий	сетевые издания	выпуск и распространение печатных материалов	проведение публичных предвыборных мероприятий	оплата работ (услуг) информационного и консультационного характера	оплата других работ (услуг), выполненных (оказанных) юр.лицами и гражданами РФ	иные расходы, связанные с проведением избирательной кампании		
1	2	3	4	5	6	7	8	9	10	11	12	13	14	15	16	17	18	19	20	21
1.	Абдуразаков Жалаудцин Загидинович	20 000,00	15 000,00	5 000,00	0,00	0,00	19 950,00	0,00	0,00	19 950,00	0,00	0,00	0,00	19 950,00	0,00	0,00	0,00	0,00	0,00	50,00
2.	Абдурахманова Инна Николаевна	25 000,00	25 000,00	0,00	0,00	0,00	5 572,00	0,00	0,00	4 572,00	0,00	0,00	0,00	4 572,00	0,00	0,00	1 000,00	0,00	0,00	19 428,00
3.	Гасанов Мурад Укаилович	4 700,00	4 700,00	0,00	0,00	0,00	4 700,00	3 700,00	0,00	0,00	0,00	0,00	0,00	0,00	0,00	0,00	1 000,00	0,00	0,00	0,00
4.	Егоров Максим Анатольевич	0,00	0,00	0,00	0,00	0,00	0,00	0,00	0,00	0,00	0,00	0,00	0,00	0,00	0,00	0,00	0,00	0,00	0,00	0,00
5.	Ковальский Андрей Петрович	1 030 000,00	10 000,00	0,00	140 000,00	880 000,00	245 885,00	0,00	0,00	202 185,00	0,00	0,00	0,00	202 185,00	0,00	0,00	0,00	43 700,00	70 000,00	714 115,00
	Всего:	**1 079 700,00**	**54 700,00**	**5 000,00**	**140 000,00**	**880 000,00**	**276 107,00**	**3 700,00**	**0,00**	**226 707,00**	**0,00**	**0,00**	**0,00**	**226 707,00**	**0,00**	**0,00**	**2 000,00**	**43 700,00**	**70 000,00**	**733 593,00**

ИЗБИРАТЕЛЬНЫЕ УЧАСТКИ ГОРОДА КОГАЛЫМА

ДОПОЛНИТЕЛЬНЫЕ ВЫБОРЫ
8 СЕНТЯБРЯ 2019
ДЕПУТАТА ДУМЫ ХАНТЫ-МАНСИЙСКОГО АВТОНОМНОГО ОКРУГА – ЮГРЫ VI СОЗЫВА

8 сентября 2019 года состоятся дополнительные выборы депутата Думы Ханты-Мансийского автономного округа-Югры шестого созыва по Когалымскому одномандатному избирательному округу № 15.

Территориальная избирательная комиссия города Когалыма доводит до сведения избирателей, что голосование на дополнительных выборах депутата Думы ХМАО-Югры шестого созыва по Когалымскому одномандатному избирательному округу № 15 будет проводиться 8 сентября 2019 года с 8:00 до 20:00 на избирательных участках города. Избиратель, который в день голосования по состоянию здоровья, инвалидности не сможет самостоятельно прибыть на свой избирательный участок, может проголосовать вне помещения для голосования. Для этого нужно обратиться с заявлением или устным обращением в участковую избирательную комиссию. Такое заявление может быть подано до 14:00 8 сентября 2019 года.

При проведении дополнительных выборов депутата Думы ХМАО-Югры шестого созыва по Когалымскому одномандатному избирательному округу № 15 избиратель, который в день голосования 8 сентября 2019 года по уважительной причине (отпуск, командировка, режим трудовой и учебной деятельности, выполнение государственных и общественных обязанностей, состояние здоровья и иные уважительные причины) не сможет прибыть на свой избирательный участок, вправе проголосовать досрочно. Досрочное голосование будет проводиться на избирательных участках по месту жительства с 28 августа по 7 сентября 2019 года.

График работы участковых избирательных комиссий в период с 28 августа по 7 сентября 2019 года: в рабочие дни - с 17:00 до 21:00, в выходные дни - с 10:00 до 14:00. Телефон для справок: 2-58-86.

Предлагаем вашему вниманию перечень избирательных участков с указанием их границ, номеров, мест нахождения участковых комиссий и помещений для голосования.

ИЗБИРАТЕЛЬНЫЙ УЧАСТОК № 467

В границах: ул. Дружбы Народов, дома №№ 21, 25, 33; ул. Югорская (полностью).

Местонахождение: МАОУ «Средняя общеобразовательная школа № 8 с углубленным изучением отдельных предметов», ул. Янтарная, д. 11, тел. 2-98-51.

ИЗБИРАТЕЛЬНЫЙ УЧАСТОК № 468

В границах: ул. Дружбы Народов, дома №№ 18, 19, 26, 26а, 29, 37, 39; ул. Янтарная (полностью).

Местонахождение: МАОУ «Средняя общеобразовательная школа № 8 с углубленным изучением отдельных предметов», ул. Янтарная, д. 11, тел. 2-98-51.

ИЗБИРАТЕЛЬНЫЙ УЧАСТОК № 469

В границах: ул. Дружбы Народов, дома №№ 18а, 18б, 22, 22а, 26б, 28; ул. Мира, дома №№ 2б, 4, 4а, 4б, 6, 8, 10, 12.

Местонахождение: МАОУ «Средняя общеобразовательная школа №8 с углубленным изучением отдельных предметов» (корпус 2), ул. Дружбы Народов, д. 24, тел. 2-48-36.

ИЗБИРАТЕЛЬНЫЙ УЧАСТОК № 470

В границах: ул. Мира, дома №№ 14, 14а, 14б; ул. Молодежная, дома №№ 1, 3, 7, 9, 11, 13, 13а, 13б.

Местонахождение: МАОУ «Средняя общеобразовательная школа № 8 с углубленным изучением отдельных предметов» (корпус 2), ул. Дружбы Народов, д. 24, тел. 2-48-36.

ИЗБИРАТЕЛЬНЫЙ УЧАСТОК № 471

В границах: ул. Дружбы Народов, дома №№ 12, 12/1, 12а, 12б, 12в; ул. Мира, дома №№ 18а, 22а, 22б, 22в; ул. Молодежная, дома №№ 2, 12.

Местонахождение: МАОУ «Средняя общеобразовательная школа № 3», ул. Дружбы Народов, д. 10/1. тел. 2-41-18.

ИЗБИРАТЕЛЬНЫЙ УЧАСТОК № 472

В границах: ул. Градостроителей, дома №№ 2, 2а; ул. Дружбы Народов, дома №№ 8, 10; ул. Мира, дом № 23; ул. Прибалтийская, дома №№ 1, 3, 3а, 5, 9, 9а, 11, 13; Сургутское шоссе, дом 1.

Местонахождение: МАОУ «Средняя общеобразовательная школа № 3», ул. Дружбы Народов, д. 10/1, тел. 2-41-18.

ИЗБИРАТЕЛЬНЫЙ УЧАСТОК № 473

В границах: ул. Градостроителей, дома №№ 4, 6, 8; ул. Северная, дома №№ 3, 5, 7, 9; СОНТ, СДНТ, ДНТ, расположенные с 3 по 11 км автодороги Когалым-Сургут; Сургутское шоссе, дома №№ 3, 3а, 5, 7, 9, 11, 11а, 13, 17.

Местонахождение: МАОУ «Средняя общеобразовательная школа № 10», ул. Северная, д. 1, тел. 5-20-44.

ИЗБИРАТЕЛЬНЫЙ УЧАСТОК № 474

В границах: ул. Градостроителей, дома №№ 16, 16/1, 19, 20, 20/1, 22; ул. Мира, дома №№ 30, 32, 34, 36, 38, 46, 48, 52, 58.

Местонахождение: МАОУ «Средняя общеобразовательная школа № 10», ул. Северная, д. 1, тел. 5-20-44.

ИЗБИРАТЕЛЬНЫЙ УЧАСТОК № 475

В границах: ул. Ленинградская, дома № 6, 8, 10, 12, 37, 39, 41, 53, 57; ул. Мира, дома №№ 25, 27, 29, 31; ул. Прибалтийская, дома №№ 15, 17, 23, 25.

Местонахождение: МАОУ «Средняя общеобразовательная школа № 5», ул. Прибалтийская, д. 19, тел. 2-63-05.

ИЗБИРАТЕЛЬНЫЙ УЧАСТОК № 476

В границах: ул. Ленинградская, дома №№ 43, 45, 47, 51, 59, 61, 65; ул. Прибалтийская, дома №№ 27, 27/1, 29, 29/1, 31, 31/1, 33, 35, 37.

Местонахождение: МАОУ «Средняя общеобразовательная школа № 5», ул. Прибалтийская, д. 19, тел. 2-63-05.

ИЗБИРАТЕЛЬНЫЙ УЧАСТОК № 477

В границах: ул. Бакинская, дома №№ 1, 2, 3, 11, 13, 17, 19а; ул. Прибалтийская, дома №№ 39, 41, 43, 45, 47, 49, 51; ул. Дачная, ул. Дружная, ул. Заречная, проезд Сосновый, пер. Обский; СОНТ, ДНТ, расположенные за рекой Кирилл-Высьягун.

Местонахождение: МАОУ «Средняя общеобразовательная школа № 6», ул. Бакинская, д. 29, тел. 2-59-18.

ИЗБИРАТЕЛЬНЫЙ УЧАСТОК № 478

В границах: ул. Бакинская, дома №№ 15, 21, 23, 25, 33, 35, 37, 39, 41, 47, 49, 51, 55; ул. Ленинградская, дом 35.

Местонахождение: МАОУ «Средняя общеобразовательная школа № 6», ул. Бакинская, д. 29, тел. 2-59-18.

ИЗБИРАТЕЛЬНЫЙ УЧАСТОК № 479

В границах: ул. Ленинградская, дома №№ 2, 4; ул. Мира, дома №№ 16, 18, 19, 21; ул. Молодежная, дома №№ 10, 14, 15, 24, 26, 30, 32, 34.

Местонахождение: МАОУ «Детская школа искусств», ул. Мира, д. 17, тел. 2-42-12.

ИЗБИРАТЕЛЬНЫЙ УЧАСТОК № 480

В границах: ул. Ленинградская, дома №№ 9, 11, 13, 15, 17, 19, 21, 25, 31, 33; ул. Бакинская, дома №№ 53, 57.

Местонахождение: СЦ «Юбилейный», ул. Сопочинского, д. 10, тел. 4-08-29.

ИЗБИРАТЕЛЬНЫЙ УЧАСТОК № 481

В границах: ул. Бакинская, дома №№ 59, 61, 63, 65, 67; ул. Ленинградская, дома №№ 1, 3, 5, 7; ул. Сибирская, дома №№ 1, 3; пр. Солнечный, дома №№ 9, 15, 17; пр. Сопочинского, дома №№ 7, 11, 13, 15.

Местонахождение: МАУ «МКЦ «Феникс», ул. Сибирская, д. 11, тел. 2-14-16.

ИЗБИРАТЕЛЬНЫЙ УЧАСТОК № 482

В границах: ул. Сибирская, дома №№ 15, 17, 19; пр. Солнечный, дома №№ 3, 5, 7; ул. Степана Повха, дома №№ 16, 22; пр. Шмидта (полностью).

Местонахождение: МАОУ «Средняя общеобразовательная школа № 7», ул. Степана Повха, д. 13, тел. 2-57-01.

ИЗБИРАТЕЛЬНЫЙ УЧАСТОК № 483

В границах: дома по ул. Дружбы Народов, расположенные в 11 микрорайоне; ул. Мира, дома №№ 2, 2а; ул. Степана Повха, дома №№ 2, 4, 6, 8, 12; пр. Солнечный, дома №№ 13, 19, 21.

Местонахождение: МАОУ «Средняя общеобразовательная школа № 7», ул. Степана Повха, д. 13, тел. 2-57-01.

ИЗБИРАТЕЛЬНЫЙ УЧАСТОК № 484

В границах: ул. Автомобилистов (полностью); ул. Буровиков (полностью); ул. Дорожников (полностью); ул. Механизаторов (полностью); ул. Мостовая (полностью); ул. Нефтяников (за искл. домов №№ 5, 6, 7, 8, 9, 10, 14, 17); ул. Олимпийская (полностью); СОНТ, ДНТ, расположенные в районе аэропорта; ул. Энергетиков (полностью).

Местонахождение: МАОУ «Средняя общеобразовательная школа № 1», ул. Набережная, д. 55а, тел. 4-74-51.

ИЗБИРАТЕЛЬНЫЙ УЧАСТОК № 485

В границах: ул. Береговая (полностью); ул. Кирова (полностью); ул. Набережная (за исключением домов №№ 2, 3б); ул. Парковая (полностью); ул. Романтиков, дома №№ 22, 24, 26.

Местонахождение: МАОУ «Средняя общеобразовательная школа № 1», ул. Набережная, д. 55а, тел. 4-74-51.

ИЗБИРАТЕЛЬНЫЙ УЧАСТОК № 486

В границах: пер. Железнодорожный (полностью); ул. Комсомольская (полностью); ул. Лесная (полностью); ул. Набережная, дома №№ 2, 3б; ул. Нефтяников, дома №№ 5, 6, 7, 8, 9, 10, 14, 17; ул. Новоселов (полностью); ул. Пионерная (полностью); ул. Промысловая (полностью); ул. Романтиков (за исключением домов №№ 22, 24, 26); ул. Спортивная (полностью); ул. Строителей (полностью); ул. Студенческая (полностью); ул. Таежная (полностью); ул. Широкая (полностью); пер. Песчаный (полностью).

Местонахождение: ДК «Сибирь», ул. Широкая, д. 5, тел. 4-73-31.

ИЗБИРАТЕЛЬНЫЙ УЧАСТОК № 487

В границах: ул. Привокзальная, дома №№ 1, 3, 3а, 5, 5а, 31, 33, 35, 37, 37а; СОНТ «Приполярный».

Местонахождение: МАОУ «Средняя общеобразовательная школа № 7» города Когалыма (корпус 2), ул. Привокзальная, д. 27, тел. 4-91-15.

ИЗБИРАТЕЛЬНЫЙ УЧАСТОК № 488

В границах: ул. Вильнюсская (полностью); ул. Геофизиков (полностью); КС-2 (п. Ортьягун); ул. Привокзальная, дома №№ 7а, 7, 9, 10, 11, 13, 23, 29, 29а; ул. Рижская (полностью); СОНТ, ДНТ, расположенные в районе Когалымской трубной базы; ул. Таллинская (полностью); ул. Фестивальная (полностью).

Местонахождение: МАОУ «Средняя общеобразовательная школа № 7» города Когалыма (корпус 2), ул. Привокзальная, д. 27, тел. 4-91-15.

КОГАЛЫМСКИЙ ВЕСТНИК ЕЖЕНЕДЕЛЬНАЯ ГОРОДСКАЯ ГАЗЕТА

УЧРЕДИТЕЛЬ: Муниципальное казенное учреждение Администрация города Когалыма (628481, Тюменская область, Ханты-Мансийский автономный округ - Югра, г. Когалым, ул. Дружбы Народов, д. 7).

Газета зарегистрирована Управлением Федеральной службы по надзору в сфере связи, информационных технологий и массовых коммуникаций по Тюменской области, ХМАО - Югре и ЯНАО 13 марта 2014 года. Регистрационный номер ПИ NTУ72-01077. Индекс 54326 (04326 для организаций).

Отпечатано: КГ МУП «Когалымская городская типография» (628483, г. Когалым, проспект Нефтяников, 1А/2)

ГЛАВНЫЙ РЕДАКТОР: Т.А. КАЛИНИЧЕНКО.
Верстка: Юлия Толстова.

Адрес редакции и издателя: 628485, Тюменская область, ХМАО-Югра, г. Когалым, ул. Молодежная, 3, офис 1. Контактные телефоны и адреса электронной почты: приемная - 5-03-55 (факс), главный редактор - 5-00-74. E-mail: kogvest@mail.ru. отдел рекламы - 2-35-55, e-mail: vek.reklama@mail.ru www.kogvest.ru

Заказ 1871-1877. Время подписания номера в печать по графику в 14.00. Номер подписан в 14.00. Тираж номера 500 экз. Распространяется бесплатно.