АНОНС: Письма строителей Волховской ГЭС

Читайте на стр.7

ЛЕНИНГРАДСКАЯ ОБЛАСТЬ

До праздника остался
171 день

Еженедельная газета Волховского района — Выходит с мая 1919 года — 10 февраля 2017 года №5 (16672)

Памятник воину-интернациалисту в Ижевске

15 ФЕВРАЛЯ - День воинов-интернационалистов

В этот день страна вспоминает о россиянах, исполнявших служебный долг за пределами Отечества. С глубоким уважением, чувством благодарности и почтения мы обращаемся сегодня к нашим землякам, защищавшим родную землю за пределами России. Воины-интернационалисты в разные периоды времени отстаивали независимость нашей страны на чужой территории. Мы гордимся ими и знаем, что благодаря этим сильным и отважным людям о русских богатырях слагают легенды далеко за пределами Отечества.

Мы от всей души желаем воинам-интернационалистам крепкого здоровья, семейного благополучия и мирного неба над головой. Вечная память и вечная слава всем тем, кто пал в боях за Родину на чужой земле.

В.Д. ИВАНОВ,
глава Волховского муниципального района,
Т.Е. РЯЗАНОВА,
глава администрации Волховского района,
В.В. НАПСИКОВ,
глава МО г. Волхов

"Он в Волховстрое встал на пьедестал"

7 февраля на перроне станции Волховстрой прошел митинг, посвященный 74-й годовщине со дня прибытия первого поезда с Большой земли в Ленинград после прорыва блокады и открытия регулярного движения по Дороге Победы. Несмотря на мороз ветераны, железнодорожники, школьники, жители и гости города собрались у легендарного паровоза.

Открыл митинг депутат Законодательного собрания Ленинградской области В.Н. Орлов. Он говорил о том, что жизнь железнодорожного узла Волховстрой в годы Великой Отечественной войны - это одна из ярких страниц героической битвы за Ленинград. Все 900 дней паровозники, путейцы, связисты и рабочие вели днем и ночью борьбу за спасение ленинградцев, были связующим звеном Ленинграда с Большой землей.

Слова сердечной благодарности железнодорожникам Волховстроя и всем ветеранам войны, труженикам тыла выразили глава администрации Волховского муниципального района Т.Е. Рязанова и глава МО г. Волхов В.В. Напсиков. О своих встречах с участниками того исторического рейса и об установке легендарного паровоза на перроне Волховстроя рассказал бывший начальник локомотивного депо, кандидат исторических наук, автор нескольких книг Г.Г. Самсоненко. О необходимости сохранения исторической памяти, о роли советского народа в истории Второй мировой войны говорил член КПРФ С.К. Крутицкий.

"Из поколения в поколение мы несем память об этой войне, мы помним о людях, не пожалевших своей жизни для того, чтобы мы жили на мирной земле. Мы преклоняем колени перед светлой памятью ветеранов-железнодорожников, кто своим героическим трудом сквозь бомбежки доставлял продовольствие в осажденный Ленинград, тружеников тыла, работавших на железнодорожном узле", - заявили представители волонтерского движения "Радуга добра" из школы №6.

Светлую память волховчан, отдавших свои жизни в годы Великой Отечественной войны, участники митинга почтили минутой молчания. А затем к легендарному паровозу легли живые цветы.

В этот же день в честь памятной даты на Финляндском вокзале собрались ветераны, руководители Октябрьской железной дороги, молодежь, жители Санкт-Петербурга - здесь тоже вспоминали подвиг железнодорожников. В память о событиях военного времени к перрону вокзала под звуки духового оркестра прибыл паровоз Эр 766-41 - такой же серии, как и в 1943 году. В рамках торжественных мероприятий состоялась церемония освящения установленного на Финляндском вокзале Поклонного креста "В память железнодорожникам - участникам Дороги Жизни, погибшим в Великой Отечественной войне, во славу их героического служения Отечеству".

О. КАРПОВА,
ДК "Железнодорожник"

ДЕЛА ДЕПУТАТСКИЕ

Все встречи - для блага населения

2 февраля с рабочим визитом Волховский район посетил депутат Государственной Думы России Сергей Валериевич Петров. В г. Волхове он провел прием граждан. С жалобами и вопросами к депутату обратились более двадцати человек. Вопросы были самого разного характера - и личные, и имеющие общественное значение. Ни одно обращение не осталось без ответа, многие Сергей Валериевич взял на личный контроль. После четырехчасовой работы с избирателями депутат посетил районную администрацию, где встретился с главой администрации Татьяной Евгеньевной Рязановой, вместе они обсудили дальнейшую совместную работу по некоторым направлениям, а также наметили планы по реализации уже достигнутых договоренностей. Следующим пунктом рабочего визита стала встреча с общественной организацией ветеранов города Волхова. В завершение поездки Сергей Валериевич провел рабочее совещание с представителями местного отделения партии "Единая Россия", на котором обсуждалась программа партии, а также социально значимые инициативы.

На поддержку "особенных" детей

Депутат Законодательного собрания Ленинградской области В.Н. Орлов посетил Волховский реабилитационный центр для детей с ограниченными возможностями здоровья. Директор социального учреждения Г.А. Давидович провела гостя по помещениям центра, показала, что сделано за последнее время и рассказала о проблемах. Сегодня СРЦ - учреждение межрайонное, здесь проходят реабилитацию 70 "особенных" детей, причем часть из них приехали из других районов Ленинградской области. К каждому ребенку - строго индивидуальный подход, особая программа реабилитации. Сотрудники центра внимательно следят за инновациями и стараются применить у себя самые современные и действенные методики. А это, естественно, требует средств.

Надо отметить, что депутат ЗакСа - частый гость в реабилитационном центре. Благодаря его поддержке недавно было заменено ограждение территории, выполнены другие работы. Пообещал В.Н. Орлов финансовую помощь учреждению и на этот раз, отметив, что к нему обещал присоединиться и коллега-депутат А.Е. Петров.

В обсуждении проблем реабилитационного учреждения приняли участие и родители детей-инвалидов. Они поблагодарили Владимира Николаевича за понимание их проблем и материальную помощь центру, направленную на поддержку детей.

К 90-ЛЕТИЮ ЛЕНИНГРАДСКОЙ ОБЛАСТИ

Говорит и показывает Сясьтрой

директор М.Г. Компа

Развитие кабельных сетей в г. Сясьстрой началось ровно четверть века назад. Первопроходцем стало малое предприятие по ремонту радиоэлектронного оборудования "Сервис-Люкс", руководил которым В. Казарян. Организация занималась установкой оборудования, наладкой сетей, подключением первых абонентов в новом микрорайоне Сясьстроя. Именно тогда телевидение стало доступным. Каналов в то время было немного, одними из первых и, наверное, самыми интересными оказались тогда еще неизвестные зарубежные спутниковые каналы. И конечно - зарубежные и отечественные фильмы, которые тогда "крутили" с видеомагнитофона.

Одной из задач предприятия стало создание и выпуск собственных передач.

корреспондент Марина Алексеева

Коллектив осваивал видеооборудование, азы монтажа. 28 января 1992 года произошло первое включение программы местного телевидения, в эфире в тот день был зарубежный фильм с Патриком Суэйзи и Деми Мур. Тогда же коллектив приступил к созданию собственной новостной передачи, очень популярны были музыкальные поздравления в эфире.

В силу определенных жизненных ситуаций, времени и обстановки в стране предприятие прекратило свою деятельность, но при этом кабельные сети и телевидение Сясьстроя получили новый виток развития. 3 декабря 1994 года при поддержке мэра Сясьстроя А. Белицкого и главы администрации Волховского района Н.А. Аникина было образовано муниципальное предприятие "Сясь-ТВ", директором которого стал М. Компа. До 1994 года Михаил Геннадьевич был старшим оператором, а потом и главным инженером на "Сервис-Люксе".

Становление нового предприятия пришлось на сложный период. В стране была гиперинфляция, девальвация, стояли предприятия, не выплачивались зарплаты и пенсии. Кабельная сеть была в плачевном состоянии, студийное оборудование разворовано. Зимой 1994-95 года в сильные морозы ремонтировали сети. Не было собственного транспорта, из-за нехватки средств платили мизерные зарплаты, жуткий дефицит чувствовался буквально во всем. Абоненты отказывались оплачивать услуги и не верили в восстановление кабельного телевидения. Однако со временем ситуация стала меняться. С развитием спутникового телевидения количество каналов быстро увеличивалось с 5 до нескольких десятков. К кабельной сети был подключен старый микрорайон Сясьстроя за Мурманским шоссе, построены телевизионные сети в нескольких других населенных пунктах Волховского района.

Затем настал черед модернизации под современные цифровые технологии. Сети были переведены с коаксиальных на оптические линии, появились каналы в цифровом формате и интернет.

На протяжении 20 и более лет над созданием и обслуживанием кабельных сетей ООО "Сясь-ТВ" трудились в разные годы: С. Козырев, И. Казаков, Д. Антонов, А. Компа, С. Жуковский, В. Пашурин, А. Михайлов, М. Смирнов, П. Петров. В настоящее время коллектив технической службы составляет 7 человек. Под руководством главного инженера А. Тимошука работают Н. Бирюков, И. Брунин, Д. Недосеко, В. Подшивалов, С. Булатов, Е. Анчугов.

Развитие получила и редакция "Сясь-ТВ". 26 мая 1995 года было выдано первое свидетельство о регистрации средства массовой информации - телепрограммы "Сясь-ТВ". Во все времена основной задачей редакции телепрограммы (а ныне телеканала) было своевременно и в полном объеме информировать население о жизнедеятельности Волховского района и Ленинградской области, а также оперативно и достоверно освещать деятельность государственных и муниципальных органов власти, организаций, общественных объединений, должностных лиц районной и областной администрации, открыто обсуждать в рамках телепрограммы общественно значимые проблемы жителей Волховского района и Ленинградской области.

Создание новостей - это всегда ответственность, создание новостей в небольшом городе - ответственность двойная. Коллектив старался и старается создавать хорошие и качественные сюжеты и программы. Здесь в разное время работали люди знающие и любящие свое дело: Г. Евсеева, А. Кузнецова, Т. Фомишина, Т. Назарян, С. Максимов, А. Фомина, Н. Цигулева, Е. Судейская, Л. Иевков, О. Левинбук, Д. Васильев.

В редакции телеканала "Сясь-ТВ" работа всегда была слаженной, коллектив хорошо знал свое дело и подходил к нему творчески и с полной ответственностью. Эту традицию стараемся беречь и продолжать. Над созданием передачи сегодня работают: главный редактор К. Гаврилова, корреспонденты М. Алексеева и Т. Шулина, оператор А. Соцков. Телеканал "Сясь-ТВ" выходит в эфир ежедневно по будням. Он является своеобразным мостом между жителями города и органами местного самоуправления. Кроме новостных сюжетов в эфире звучат различные рубрики: "Гость в студии", "Садоводам и огородникам на заметку", "Готовить просто" и другие.

Ежедневно в эфире телеканала "Сясь-ТВ" должна быть свежая информация,

хорошо снятая и качественно смонтированная. Монтажное оборудование нашей студии регулярно обновляется. Современные профессиональные программы позволяют превратить процесс монтажа в удовольствие. Конечно, не все зависит от монтажера, над созданием сюжета трудится корреспондент, и его работа тоже должна быть безупречной.

Работниками телепрограммы налажена тесная связь со зрителями - жителями Сясьстроя. Регулярные социо-

оператор Александр Соцков

логические опросы, прием вопросов от населения, участие в общественных слушаниях - все это развивает обратную связь с нашими зрителями. Сясьстройцы принимают активное участие в создании сюжетов, приносят свои видеоматериалы, делятся идеями и с удовольствием становятся героями передач. Для маленького города очень важно чествовать юбиляров, отличников производства, победителей соревнований, талантливых и интересных людей. Редакция телеканала "Сясь-ТВ" награждена многими различными дипломами, грамотами и благодарственными письмами.

В 2012 году предприятие было реорганизовано в ООО "Сясь-ТВ". ООО "Сясь-ТВ"- это не только редакция и техническая служба, но еще бухгалтерия и абонентский отдел. Когда-то здесь работали Т. Казакова, Л. Михайлова, И. Новожилова, Т. Калязина, А. Михеева, Е. Гусева, Е. Бострикова, О. Подшивалова.

В настоящее время главный бухгалтер Ю. Щепотева, а с абонентами работают С. Хавротина и Е. Плешанова. Всего в трудовом коллективе предприятия 15 человек. ООО "Сясь-ТВ" постоянно совершенствуется, развивается и идет в ногу со временем.

К. ГАВРИЛОВА,
главный редактор "Сясь-ТВ"

корреспондент Татьяна Шулина

ОБЛАСТЬ ОПРЕДЕЛИЛАСЬ С ЮБИЛЕЕМ

Организационный комитет по подготовке празднования 90-летия Ленинградской области представил "дорожную карту" юбилейных мероприятий.

В числе событий - Дни Ленинградской области в Москве (11-13 мая), областные торжества в Гатчине (29 июля) и презентации в Страсбурге (Франция). "90-летие - серьезная дата, и ее празднование должно быть знаковым. Поэтому мы дополнительно организуем мероприятия на самой заметной "межрегиональной" площадке, в Москве, и на международном уровне, в Страсбурге. Мы должны представить образ Ленинградской области, как перспективного субъекта России будущего", - отметил Александр Дрозденко.

В общей сложности на протяжении юбилейного года планируется подготовить и провести более 300 событий - это выставочные, презентационные, ярмарочные, спортивные и культурные события, работы по ремонту и благоустройству региона и иные мероприятия.

Пресс-служба губернатора и правительства Ленобласти

НАРОДНОМУ ПРАВОСЛАВНОМУ УНИВЕРСИТЕТУ - 10 ЛЕТ

Уже 10 лет на базе филиала Санкт-Петербургского института внешнеэкономических связей, экономики и права работает филиал Народного Православного университета.

В головном вузе первый в России Народный Православный университет был создан 15 ноября 2005 года при межрегиональной организации "Общество "Знание" Санкт-Петербурга и Ленинградской области" по благословению Святейшего Патриарха Московского и Всея Руси Алексия II и Митрополита Санкт-Петербургского и Ладожского Владимира. Народный Православный университет создан для удовлетворения возрастающей потребности граждан в получении религиозного образования в духе православной христианской традиции.

Главная цель Православного университета - дать всестороннее христианское образование всем желающим, причем данная система знаний должна в максимальной степени отвечать запросам современного общества. Университет является общедоступным и бесплатным. Дает базовые знания по православному вероучению, истории, богословию, богослужению, церковному календарю и христианской культурологи.

В течение 2015-2016 учебного года в волховском филиале было проведено 40 занятий, посвященных Новому Завету и церковному пению, а в текущем учебном году планируется провести 40 занятий по церковным православным праздникам и церковному пению. Преподаватель - Алексей Михайлович Леонов (Санкт-Петербург).

От имени учредителей, коллектива филиала и себя лично благодарю нашего спонсора, депутата Волховского районного Совета депутатов Андрея Александровича Сенюшкина за оказанную финансовую помощь в организации занятий.

Приглашаем всех желающих к нам на лекции.

Л. РОМАНОВА,
директор филиала
ОУ ВО СПБ ИВЭСЭП

Мы - кадеты!

С ЧЕГО НАЧИНАЕТСЯ РОДИНА?

День 27 января на всю жизнь останется незабываемым для семиклассников школы № 5 г. Волхова. Для ребят это был торжественный день посвящения в кадеты. Защищать Родину, помогать слабым, быть нужным в трудную минуту - не только основные принципы профессии спасателя, это особое состояние души человека, который отдает всего себя служению другим.

Создание кадетских классов в школе имеет неоценимое значение для патриотического воспитания ребят, формирования у них высокого уровня ответственности, собранности и дисциплины, осознания понятий гражданской и воинской чести. Посвящение первых-спасателей дает старт новому витку в развитии не только школы, но всей системы образования Волховского района - кадетскому движению.

Носить оранжевый берет - это большая честь для мальчишек и девчонок, которых для принятия торжественной клятвы-присяги пригласили в Главное управление МЧС России по Ленинградской области. Ребят приветствовали руководство и представители Главного управления МЧС ГКУ "Леноблпожспас" и Ленинградского областного отделения Всероссийского добровольного пожарного общества. Символичным стало и то, что клятва кадета звучала в день снятия блокады Ленинграда. Не случайно именно в этот день такие понятия, как преданность и любовь к Родине, приобретали для ребят особый смысл. В торжественной обстановке вручал семиклассникам удостоверения кадета-спасателя ветеран пожарной охраны Сергей Гугуман, одетый в исторический костюм брандмайора. "Жизнь - Родине, честь - никому!" - таков девиз юных спасателей. Этот путь для кадетов только начинается, но на сегодняшний день у них есть все, чтобы в дальнейшем стать настоящими профессионалами.

О. КАТКОВА

"Полвека ждут безвестные солдаты..."

Одной из форм патриотического воспитания молодежи является проведение Уроков мужества. В рамках "Вахты памяти", посвященной годовщине прорыва блокады Ленинграда, в гостях у учащихся средней школы №8 побывал Киришский поисковый отряд "Волховский фронт". Активисты отряда Алексей Кудрявцев, Сергей Матвеев, Игорь Боронин и Евгений Шабалин, одетые в форму советских солдат и офицеров времён Великой Отечественной войны, провели с учащимися беседу о блокаде Ленинграда, рассказали о стратегическом значении города Волхова в годы Великой Отечественной войны и ожесточенных кровопролитных боях на подступах к нашему городу. Прозвучал рассказ и о детях, которые работали на фабриках и заводах осаждённого города, заменив у станков своих отцов и братьев, о детях, которые дежурили по ночам на крышах домов и сбрасывали с них фугасные бомбы.

Затем командир отряда Алексей Кудрявцев познакомил ребят с историей создания отряда, в котором он работает уже 15 лет. За спиной поисковиков - не одна "Вахта памяти", десятки командировок для полевого поиска на местах жесточайших сражений на территории Кировского и Киришского районов и на полях других сражений. За последние годы поисковый отряд "Волховский фронт" поднял из земли более 500 останков бойцов Красной Армии и с почестями захоронил их в братских могилах. По медальонам члены поискового отряда опознали 30 бойцов и проделали самую трудную работу - по архивам нашли родственников более 20 захороненных солдат.

В завершение беседы поисковики рассказали несколько интересных историй из жизни своего отряда. Евгений Шабалин прочитал ребятам стихи:

Дороги наши и военные пути
Переплелись,
Как судьбы наших дедов.
Скорей бы всех незахороненных найти,
Да чтоб дожить до полной до победы!

Эти строки, написанные курским поисковиком Олегом Неверовым, являются выражением смысла деятельности поискового движения. А командир отряда Алексей Кудрявцев сказал: "Долг памяти - это, мне кажется, главное, что движет поисковиками, ради чего идут в леса и болота взрослые и сильные мужчины. И не столько ради погибших (ведь земля их уже приняла), а больше ради себя. Ведь "...это надо не мёртвым, это надо живым!". Знать и помнить - таков девиз поисковиков".

Затем поисковики пригласили ребят к столам, на которых было разложено оружие образца 1919-1942 годов. Здесь же - форма немецкого солдата, предметы обихода. Учащиеся смогли подержать в руках винтовку, автомат и даже миномет, примерили на себя каски, плащ-палатки, рукавицы. И, конечно же, сфотографировались.

Очень важной и полезной для ребят была эта неожиданная встреча!

Н. САЙГИНА,
заместитель директора
по воспитательной работе

2017 ГОД - ГОД ИСТОРИИ В ЛЕНИНГРАДСКОЙ ОБЛАСТИ

Сясьстрой: годы, события, люди

С чего все начиналось?

В этом году город Сясьстрой отмечает свой 90-й день рождения. Есть в юбилейном году еще одна памятная дата: 17 февраля Указом Президиума Верховного Совета РСФСР рабочий поселок Сясьстрой получил статус города районного подчинения. Об истории города бумажников, его уникальном комбинате - первенце советской бумажной промышленности, о людях - ретроспективный цикл наших публикаций.

1 января 1802 год был утвержден проект сооружения Тихвинской судоходной системы Франца Павловича Деволанта (де Воллан), который являлся доработанным проектом Гавриила Андреевича Резанова от 1762 года. Судоходство здесь было открыто в 1811 г. На пути от Петербурга до Мологи суда приходилось перегружать или паузить в трех пунктах (Рождественская пристань, Тихвин, Соминская пристань). 88 верст Тихвинской системы проходили по реке Сясь. По всей длине Тихвинского водного пути размещались 105 пристаней, из которых важнейшие были в городах Весьегонск и Тихвин, посаде Сомино, селах Колчаново, Реброво, Сясьские Рядки. Навигация длилась 180 дней, с конца апреля до конца октября.

На 1 января 1926 года в поселке Сясьстрой проживало 573 человека, из них 337 мужчин и 236 женщин. В Сясьских Рядках было 387 домов, где проживало 633 мужчин и 735 женщин.

1 января 1970 года Сясьстройский хлебозавод вошел в состав образованного производственного объединения (с января 1989 года - комбинат "Волховхлеб").

1 января 2006 года поселок Аврово, деревни Пехалево, Пульница, Рыжково, Рогожа, Перевоз, Подрябинье, Судемье, Отаево, Матеево вошли в состав муниципального образования "Сясьстройское городское поселение".

7 января 1914 года родилась Татьяна Федоровна Бабаева. С 1933 г. рабочая, затем пекарь на судоверфи, а с 1945 г. машинист пресспатов на Сясьском ЦБК.

В 1985 г. награждена орденом Трудового Красного Знамени. Почетный гражданин поселка Сясьстрой.

8 января 1792 года обергмейстеру Михаилу Михайловичу Яковлеву от камергера Михаила Михайловича Измайлова перешло имение в селе Сясьские Рядки Новоладожского уезда.

9 января 1965 года в ДК состоялась встреча с ленинградским композитором-песенником Михаилом Яковлевичем Феркельманом. Им написано более 150 песен, в том числе: "О любви не говори", "Ленинградский вальс", "Челита". Он написал музыку на стихи сясьстройского поэта Евгения Алексеевича Пантюхова "Песня о Сясьстрое".

11 января 2010 года умерла "Отличник народного просвещения РСФСР" Александра Петровна Шубина. После окончания института в 1945 г. она приехала в Сясьстрой учителем биологии и химии; 35 лет ее учительский стаж, еще 18 лет работала воспитателем в школе-интернате глухих детей. Больше 10 лет на общественных началах возглавляла районный совет ветеранов.

13 января 2016 года горожане простились с почетным гражданином города Валентиной Николаевной Холоповой. Она работала в Сясьстройской больнице с 1955 г., после окончания 1 Ленинградского медицинского института. 24 января 1974 г. ей было присвоено высокое звание "Заслуженный врач РСФСР". Среди наград, полученных Валентиной Николаевной, орден "Знак Почета" и знак "Отличник здравоохранения".

Нет-нет, да и задумаются некоторые сясьстройцы об истории нашего города. Вот один из вопросов, который задают себе горожане 50-х годов рождения: "Правда ли, что деревня, на месте которой возник Сясьский ЦБК, имела название Носок?"

А что же было на этом месте до комбината? Обратимся к документу ("Всесоюзная перепись населения. Волховский уезд. Ленинградская губерния". Издание Волховского УИКа, г. Новая Ладога.1927 г.). В издании говорится, что деревни Опока и Носок в 1926 году относились к Пульницкой волости. Деревня Носок насчитывала 10 дворов, один - относился к прочим, итого - 11 дворов. Населения проживало 41 человек: 18 мужчин и 23 женщины. Обучение детей проходило в Рогожском училище.

Деревня Опока была в пять раз больше: дворов крестьянского типа - 47, прочих - 14. Проживало 275 человек, 127 мужского пола и 148 женского пола. Обучение молодых людей проходило в Рогожском одноклассном училище, которое было открыто крестьянами Опоцкого и Подрябиньевского обществ при энергичном содействии священника местной церкви о. Виктора Осьминского. Содержалось училище на средства Епархиального братства и попечителя школы. Помещалось в церковном доме.

Школа и квартира учителя были удобны и в санитарном отношении удовлетворительны. Посещали школу дети деревень Подрябинье, Опока, Рогожа и Носок. Преподавалось пение...

Вот и ответ, с чего начинались наша малая родина - Сясьстрой, Сясьский ЦБК.

Г. РЯБЦЕВА.

"Сясьский рабочий" № 2 от 19 января 2017 г.

15 января 1922 года родилась Клавдия Николаевна Петрова, почетный гражданин города Сясьстрой. В годы Великой Отечественной войны она защищала небо над Москвой. А потом всю свою жизнь посвятила учительству.

Награждена знаком "Отличник народного просвещения".

15 января 1992 года умерла "Отличник народного просвещения" Елизавета Семеновна Зверева. Родилась в Петербурге и после окончания Ленинградского педагогического техникума в 1938 г. приехала в Сясьстрой, работала учителем математики. После эвакуации снова вернулась в Сясьстрой. Последние 5 лет она была завучем в школе № 2. Педстаж более 30 лет. В 1949 г. награждена орденом "Знак Почета".

16 января 1862 года - торжок (ярмарка) в Сясьских Рядках. Товара продается в среднем вполовину меньше, чем привозится. Предметы продажи: товары суровский, кожевенный, шорный, крест. изделия, железо, масло, свечи...

17 января 1762 года Указом императора Петра III (урожденный Карл Петер Ульрих) утверждено создание Тихвинской водной системы, куда входит река Сясь.

19-21 января 2001 года на этапе Кубка России по полиатлону "Онего-2001" наша сборная, возглавляемая Геннадием Петровичем Занцинским, заняла первое место, обойдя все команды. В индивидуальном зачете в своих возрастных категориях победителями стали Татьяна Кондратьева, Михаил Алехин и Надежда Фирсова.

21 января 1983 года в ДК перед сясьстройцами выступал вокально-инструментальный ансамбль "Дружба" с художественным руководителем, заслуженным артистом РСФСР Александром Броневицким.

25 января 1949 года в черту рабочего поселка Сясьстрой включены населенные пункты Новая Деревня и Пахновщина

В январе1976 года в Ленинграде на областном Фестивале художественного самодеятельного творчества выступали работница древесного цеха Римма Артамонова и автоклавщик цеха ванилина Валерий Кузнецов.

Подготовила Е. ХАЛТУРИНА.
"Сясьский рабочий" № 2
от 19 января 2017 г.
Фото из группы ВК
«Подслушано Сясьстрой»

P.S.

К 90- летию города Сясьстройский городской Дом культуры объявляет открытый конкурс фотографии "Любимый город, мой Сясьстрой" и приглашает всех желающих участию. Подробная информация - на сайте ДК.

Волховский исторический календарь

10.02.1988 - в Новой Ладоге сгорела деревянная Георгиевская церковь, построенная солдатами Суздальского пехотного полка во главе с А.В. Суворовым. Безвозвратно утерян для потомков бесценный исторический памятник, напоминавший о пребывании великого полководца на берегах Волхова.

11.02.1902 - скончался протоиерей Алексей Петрович Колоколов, основатель благотворительных заведений на Успенском острове, строитель храмов в Хотово, Помялово, Верховине и Прусынской Горке Новоладожского уезда.

11.02.1930 - создан "Алюминпродснаб", преобразованный впоследствии в "Волховторг".

12.02.1944 - в г. Волхове создана особая строительно-монтажная часть (ОСМЧ) "Севзапалюминстрой" для восстановления разрушенных в годы войны объектов Волховского алюминиевого завода и г. Волхова. В 1950 году на базе ОСМЧ образован строительный трест № 34.

13.02.1870 - в Новоладожском уезде открылась первая в Санкт-Петербургской губернии земская почта.

14.02.1747 - Зеленецкий Свято-Троицкий мужской монастырь посетила русская императрица Елизавета Петровна. Обитель ей понравилась. "Очень благовидно, - сказала она, - строено рачительно и богатою рукою". Вместе с императрицей были ее племянник, будущий император Петр III, и его супруга, будущая императрица Екатерина II. Тогда же они посетили и Старую Ладогу.

15.02.2011 - в деревне Самушкино Потанинского сельского поселения состоялось освящение построенного деревянного храма Сретения Господня.

16.02.1998 - в г. Волхове на производственных площадях молокозавода, открытого в 1936 году, создано предприятие "Талосто-Волхов".

В. АСТАФЬЕВ

2017 - ГОД ИСТОРИИ В ЛЕНИНГРАДСКОЙ ОБЛАСТИ

Алексий Колоколов и Остров милосердия

Священника звали Алексием. Он родился 24 февраля 1836 года в деревне Прусынская Горка Новоладожского уезда в семье Петра Дмитриевича Колоколова, настоятеля местной церкви. Пойдя по стопам отца и окончив в 1857 году Санкт-Петербургскую духовную семинарию, Алексей Колоколов был направлен в родной уезд и назначен священником села Хотово. Тогда же он женился, но вскоре жена умерла и, оставшись вдовцом, молодой отец Алексий полностью отдался пасторской деятельности.

Вместо сгоревшей деревянной церкви он за короткое время выстроил новую, а в 1867 году его заботами был сооружен еще один храм, уже в камне. Стройный, величавый, этот храм в Хотово по изящности внешней и внутренней отделки соперничал с самыми лучшими церквями уезда и мог бы, по словам современников, украсить значительный губернский городок.

Своим аскетическим образом жизни, общественной благотворительностью, а также способностью лечить различные душевные болезни при помощи слова отец Алексий скоро стал известен далеко за пределами своего прихода. Мало-помалу молва начала повторять его имя как имя подвижника. Простой народ из дальних мест потянулся в Хотово. Нередко можно было видеть вереницы людей, неспешным шагом идущих по дорогам Санкт-Петербургской и Новгородской губернии. "Куда идете?" - спрашивали их. " К отцу Алексию Хотовскому", - отвечали они обычно.

Он был выдающийся умом и всем складом своим человек, которого нельзя было не заметить, который не мог не выделиться, в какой бы среде и где бы он ни жил и ни действовал.

Богатое купечество и многие лица высшего петербургского общества, узнав про отца Алексия, стали приезжать в Хотово и приглашать его в столицу. В 1871 году, уступив долгим и настойчивым просьбам, отец Алексий переехал в Санкт-Петербург и стал настоятелем церкви святого Георгия при одноименной общине сестер милосердия. За короткое время новоладожский священник сделал эту церковь любимым храмом многих петербуржцев.

Имея влиятельных, богатых прихожан, он значительные средства тратил на милосердные дела у себя на родине, в Новоладожском уезде. Для него было обычным помочь в сооружении храма или выстроить избу крестьянину. Но главной мечтой отца Алексия было создание такого места, куда, как он говорил, "придет и страждущий телом, и страждущий духом, и неимущий, и обиженный судьбою, и старики, и дети, все жаждущие света для ума, тепла для сердца, помощи в бедствии, труда в безработице". Для устройства такого места отец Алексий выбрал небольшой островок на Волхове при впадении в него речки Прусыни. В середине XIX века этот островок, площадь которого составляла чуть больше четырех гектаров, назывался Прусынским, был необитаем и почти весь покрыт лесом. Благодаря богатым пожертвованиям отцу Алексию удалось выкупить островок у государства и приступить к осуществлению главной мечты. Он сделал все, чтобы превратить это место в уголок благотворения и милосердия.

В 1876 году здесь возвели каменную церковь Успения с приделом во имя Тихона Задонского. С той поры островок посреди Волхова стали называть Успенским.

Вскоре при этом храме открылась богадельня, детский сиротский приют и церковно-приходская школа. С северной стороны церкви к ней примыкал большой двухэтажный каменный дом, в котором во время частых приездов жил отец Алексий Колоколов и где он принимал многочисленных богомольцев. В этом доме находили приют для жизни, близкой к иноческой, люди из образованного класса, для которых не подходила богадельня.

Постепенно постройки на Успенском острове расширялись, а их благотворительная деятельность увеличивалась. Держась исконных нравственных заветов русского народа, учреждения Успенского острова становились тем, чего недоставало в нашем крае - учреждениями милосердия. По сведениям 1899 года, на острове были богадельня на 25 мужчин и 80 женщин, детский приют на 25 человек, работала церковно-приходская школа и больница. Задуманное отцом Алексием благородное дело всё больше претворялось в жизнь. Но 29 января 1902 года волховского подвижника не стало ... На похоронах отца Алексия были вереницы богатых карет и тысячная толпа большого народа. Сначала гроб с телом перевезли в Александро-Невскую лавру, а оттуда - на Успенский остров, в склеп под церковью.

Через год после смерти отца Алексия здесь было создано Алексеевское общество милосердия. В основу воспитания был положен труд, здесь учили разным ремёслам. В довоенные годы на острове Октября, как стали его именовать, был психоневрологический интернат. Захватившие часть Волховского района фашисты зверски расправились с больными и беспомощными инвалидами, которые были не в состоянии покинуть остров. Сегодня райский уголок пустует, время и стихии разрушают остатки былого благолепия, и только благодарная память об Алексии Колоколове и его Острове милосердия живет в народе...

О. ПАНОВА

по материалам открытых источников

Земская почта Новоладожского уезда

10 сентября 1869 г. Новоладожская земская управа, докладывая очередному уездному земскому собранию о необходимости учреждения земской почты, напоминала, что она еще в 1868 г. "предлагала на усмотрение собрания свое мнение об устройстве почтового отделения при управе, где принимались бы пакеты для отсылки с приложением к ним штемпеля земской почты, что вполне гарантировало бы уже верную и своевременную доставку, так как пакетам имелись бы особые книги, как отправляющимся, так и прибываемым".

Как видно из постановления земского собрания, управе было разрешено устроить такую почту, но без найма почтальонов, расход на содержание которых не был утвержден.

В следующем, 1870 г. управа сообщала, что она: "с 1 февраля настоящего (1870) года установила правильное отправление почты по уезду, один раз в неделю, по каждому из 4 направлений" (на Хамантово, Старую Ладогу, Черноушево и Сясьские Рядки), а также, что, "кроме казенной корреспонденции, с открытием земской почты был открыт управою прием простой частной и денежной корреспонденции, для пересылки ее по почте с употреблением на это марок в 5 копеек за простое письмо и в 25 копеек за денежное" (отчет управы за 1870 г.). В том же отчете говорилось: "С 1 февраля по 1 июля частных простых писем доставлено 145 штук, денежных - 49 штук... до июля было продано марок на сумму 45 рублей".Таким образом, документы подтверждают, что первые марки земской почты Новоладожского уезда были введены в почтовое обращение с 1 февраля 1870 года. На марках изображен герб Новоладожского уезда - часть Ладожского канала, а по сторонам его два рога изобилия.

В 1871 г. Новоладожское земское собрание поручило управе разработать и представить на утверждение новый проект земской почты "не дорогой и более удобный". 23 сентября 1872 г. управа представила "проект Правил доставки корреспонденции по земской почте в Новоладожском уезде". В докладе указывалось: "Ямщики - люди неграмотные, хотя, конечно, и требуется, чтобы каждый содержатель имел хотя одного грамотного человека на станции, или по близости ее, но подобное требование при малом развитии в народе грамотности положительно не исполнимо". Это, по мнению управы, приводило к небрежностям при доставке адресату корреспонденции, поэтому предлагалось "отправку земской почты по главному тракту из г. Новая Ладога до Тигоды производить с особым рассыльным". Новые правила сохраняли порядок оплаты частной корреспонденции: "каждое отправляемое или получаемое письмо, какого бы оно весу ни было, оплачивается 5-копеечной маркою, а денежные письма, страховые и паспорта оплачиваются 25-копеечною маркою".

В 1880 г. прежний образец марок был заменен новым. Третий и последний выпуск марок был сделан в 1883 г. В журнале земского собрания за этот год указано: "В нынешнем году изготовлено 10 156 земских марок, за отпечатывание которых следует уплатить 30 рублей". С 1 января 1885 г. "оплата частных писем 5-копеечными марками, вызывавшая недоразумения, прекращена во избежание справедливых нареканий населения на излишние поборы". Это решение управы вызвало резкое увеличение пересылки частной корреспонденции в уезде. К 1908 году по почте Новоладожского уезда было доставлено 77759 отправлений, а сумма денежных переводов составила 64796 руб.

Ю. Рудников. г. Ленинград

("Советский коллекционер" №7, 1970 год)

"Есть в наших днях такая точность": письма комсомольцев - строителей Волховской ГЭС

"Есть в наших днях такая точность,
Что мальчики иных веков
Наверно, будут плакать ночью
О времени большевиков,
И будут жаловаться милым,
Что не родились в те года,
Когда кипела и дымилась
На берег рухнувши, вода.
Они нас выдумают снова:
Косая сажень, твердый шаг.
И верную найдут основу,
Но не сумеют так дышать,
Как мы дышали, как дружили,
Как жили мы, как впопыхах
Плохие песни мы сложили
О поразительных делах..."

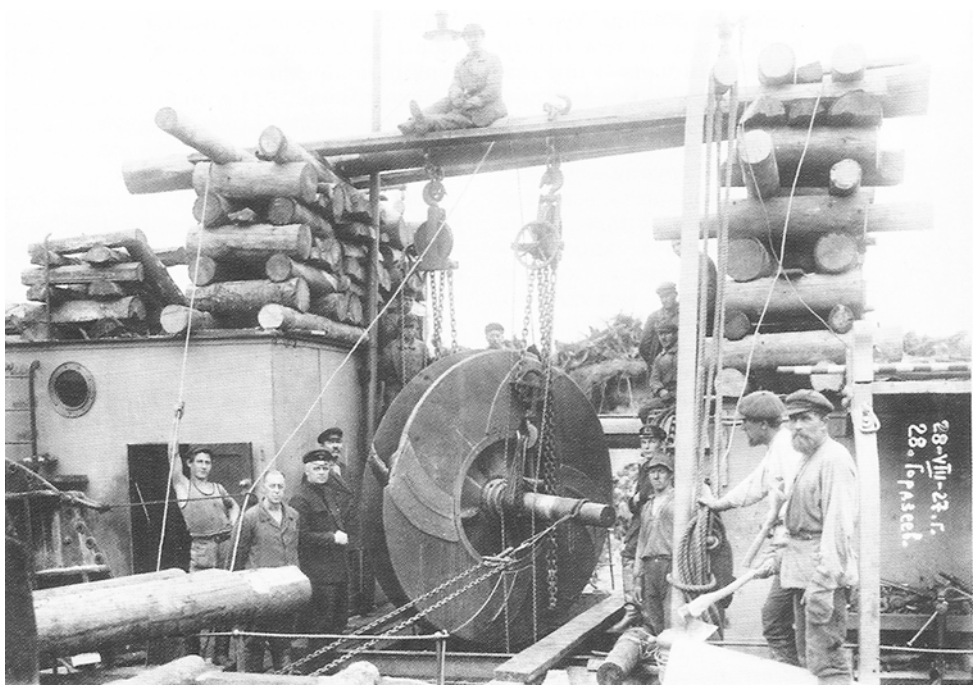

Эти строки, написанные Павлом Коганом, невольно приходят на ум, когда читаешь письма комсомольцев - строителей Волховской ГЭС. Несколько лет тому назад в мои руки попали документы о деятельности поискового клуба "Глобус", действовавшего в 1960-е гг. в школе №8. Им руководила Валентина Павловна Романова, учитель истории, а ее дочь, Елена Федоровна, оказалась моей соседкой. Разбирая старые вещи на антресолях, Елена Федоровна нашла альбомы, вырезки, письма, фотографии и любезно передала их мне. Приняв с благодарностью это историческое богатство, я потихоньку начала его разбирать. Наверное, всем историкам-исследователям знакомо это чувство соприкосновения с другим временем и эпохой, когда ты вдруг становишься не сторонним наблюдателем, а участником событий тех далеких лет.

"Ударом в самое сердце" стали письма комсомольцев - строителей Волховской ГЭС, их воспоминания, написанные в 1965-1970гг., видимо, по просьбе ребят из поискового краеведческого клуба. Авторы писем к тому времени уже были пенсионерами, но как же они были молоды душой, сердцем, памятью, верностью идеалам юности, любовью к Волхову! Почти в каждом письме звучат слова, подобные тем, которые написал о Волхове Константин Прокофьевич Пруденский: "Каждый раз, когда приезжаю сюда, волнуюсь, как перед свиданием с родным человеком. Смотрю и не насмотрюсь на знакомый и вместе с тем новый город".

Так я "познакомилась" с пятнадцатью авторами-корреспондентами, но некоторые письма были написаны семейными парами (кстати, сложившимися на Волховстрое) - Рыжковыми Василием Григорьевичем и Елизаветой Федоровной (Сорокиной), Пруденскими Клавдией Антоновной и Константином Прокофьевичем, Меньшиковыми Татьяной Николаевной (Ловцовой) и Павлом Ивановичем, Перфиловыми Александром Александровичем и Прасковьей Елизаровной. Главное чувство, которое возникает при чтении писем, - это уважение и восхищение. Восхищение не только теми событиями, которые описаны в воспоминаниях, но, прежде всего, той нравственной высотой, на которой они оставались всю жизнь.

Эти письма являются ценнейшим историческим источником. Они не только рассказывают о событиях Волховстройки (так тогда называлось строительство), но и передают удивительную атмосферу того времени, затрагивают важные нравственные проблемы, позволяют эмоционально погрузиться в противоречивую эпоху 1920-х годов. В архиве музея истории города Волхова сохранились фотографии строительства. Строки писем являются замечательной иллюстрацией к ним. Что волновало этих ребят? Чем они жили? Чему радовались и огорчались? Попробуем услышать их. Практически во всех письмах звучит гимн труду, трудовая гордость строителей.

Михаил Антонович Иванов:

"На строительство станции я прибыл по комсомольской путевке Детскосельского укома комсомола вместе со студентами педагогического техникума в июне 1923г. Наша бригада была зачислена грузчиками железнодорожного отдела. Работать приходилось в любое время дня и ночи во избежание простоя вагонов. Грузов прибывало много - стройка сильно разворачивалась. Коллектив строителей в основном составляла молодежь, которая горела желанием быстрее закончить строительство первой в стране гидроэлектростанции, поэтому многие работали по нескольку смен подряд, отдыхали несколько часов и снова работали - в молодые годы усталости не чувствовалось".

Семья Пруденских:

"На трудовом фронте Волховской ГЭС трудилось в среднем до 10 тысяч человек, буквально спасенных от голода и безработицы. За дело болел каждый член нашего коллектива, это был действительно трудовой почерк... Стройка была нашим вторым домом, и эта черта молодости осталась у нас в себе навсегда".

Александр Александрович Перфилов:

"Волхов - это была наша путевка в жизнь. Очень горжусь, что посчастливилось работать на Волховстрое".

Очень многие авторы пишут о том, как много приходилось учиться, как выстроен был процесс образования на Волховстрое.

Михаил Николаевич Тарасов:

"Отсутствие специального и законченного образования вызывало у молодежи Волховстроя большое влечение к самообразованию, к приобретению знаний, облегчающих повышение квалификации. Работали вечерняя школа, школа партпроса, постоянно действовала организация технической учебы: кружок при клубе (руководил инженер Лавров), проводивший консультации и семинары по рационализации и изобретательству, кружки по овладению узкой специальностью с циклом занятий прямо на месте работы, распространение технической литературы.

Большой спрос на техническую литературу, на учебники удовлетворялся не полностью, т.к. издание их еще только развертывалось в стране. Специалисты пользовались дореволюционными изданиями. Большим успехом пользовались лекции, диспуты, которые проводились специалистами, часто с демонстрацией опытов, диапозитивов, схем. Такими были цикловые лекции по истории РКП(б), по истории музыки - в сопровождении музыкантов-исполнителей, по литературным произведениям. Хорошо помню я, каким большим успехом пользовались лекции профессора Прянишникова по астрономии, физике и о происхождении Земли. Очень интересными были лекции о гипнозе с демонстрацией опытов. Исключительным вниманием пользовались антирелигиозные лекции, которые проводились систематически".

Ф.А. Ясвоин-Миргас:

"Я работала организатором среди женщин, тогда была такая работа. Прежде всего, я начала организовывать кружки по ликвидации неграмотности, большинство не умели расписаться. Когда получали зарплату, ставили крестики вместо фамилии. И вот работницы после работы, усталые, мокрые, голодные приходили заниматься, желание было огромное научиться читать и писать. И нужно было видеть эти радостные лица, когда они уже умели читать и писать. Это было мое удовлетворение в работе. Второе мое большое дело, которое удалось организовать, - это ясли на 25 детей. Начальник строительства Графтио дал нам полбарака, и мы открыли ясли. Но работницы были такие отсталые, боялись нести своих детей, пришлось ходить по баракам и агитировать".

Молодежь умела и отдыхать. На Волховстрое открылся клуб, стадион, библиотека, свой театр "Синяя блуза".

Михаил Николаевич Тарасов:

"Клуб был деревянной одноэтажной постройкой. На большой площади перед клубом была летняя открытая сцена, которая использовалась для массовых митингов, праздничных концертов, постановок и кино. Клуб был основным местом отдыха и разносторонней учебы. А на левом берегу, как пережиток старого, в те годы была действующая церковь Михаила Архангела и два трактира, которые среди посетителей имели названия "Не томи" и "Не рыдай".

Г.ВАНДЫШЕВА,
кандидат исторических наук

Окончание следует

2017 - ГОД ИСТОРИИ В ЛЕНИНГРАДСКОЙ ОБЛАСТИ

"ВОЙНА И МИР: русско-шведское пограничье XVI-XVII веков"

Сегодня, 10 февраля, в музее-заповеднике "Старая Ладога" откроется выставка "Война и мир. Материальная культура русско-шведского пограничья XVI-XVII веков".

В год 400-летнего юбилея Столбовского мирного договора впервые будет широко представлена археология Ладоги эпохи позднего средневековья. Многочисленные артефакты продемонстрируют особенности вооружения и военного дела населения северо-западного пограничья Руси. Предметы интерьера, ремесленные изделия и инструменты, детали костюма и украшения охарактеризуют быт жителей Ладоги в то далекое время. Образ человека эпохи позднего средневековья помогут сформировать аутентичные костюмы, воссозданные участниками военно-исторического клуба "Хоругвь. Русская дружина" и содружеством клубов, входящих в проект "Военные летописи". Также на выставке будут представлены редко экспонируемые предметы из фонда музея-заповедника - старопечатные книги XVII века.

В 2017 году будет отмечаться 400-летие подписания Столбовского мирного договора, ставшего важной вехой в развитии русско-шведских отношений и поставившего окончательную точку в многочисленных военных столкновениях Смутного времени. Близость границы, установленная согласно договору, делает Ладогу важнейшим по значению военным объектом, пунктом торговли и важным звеном посольских отношений со странами Западной Европы. Выставка станет одним из событий, посвященных годовщине заключения Столбовского мира, познакомит с материальной культурой Ладоги эпохи Московского государства XVI-XVII вв. и времени заключения договора, будет способствовать осмыслению исторического прошлого Северо-Запада и России в целом. Мир позднесредневекового города оживет в день открытия выставки для всех жителей и гостей Ладоги - состоится показательное выступление участников клубов военно-исторической реконструкции, которые продемонстрируют особенности костюма, вооружения и тактики ведения боя в XVII веке. Организаторы выставки - комитет по культуре Ленинградской области и музей-заповедник "Старая Ладога".

Открытие состоится в 14.00 по адресу: с. Старая Ладога, ул. Культуры, д.1. т.(813)634-90-50.

***АДМИНИСТРАЦИЯ
МУНИЦИПАЛЬНОГО ОБРАЗОВАНИЯ
ИССАДСКОЕ СЕЛЬСКОЕ ПОСЕЛЕНИЕ
ВОЛХОВСКОГО МУНИЦИПАЛЬНОГО РАЙОНА
ЛЕНИНГРАДСКОЙ ОБЛАСТИ
ПОСТАНОВЛЕНИЕ от 30 января 2017 года № 22***

Об образовании комиссии по переустройству и (или) перепланировке жилых помещений на территории МО Иссадское сельское поселение и об утверждении Положения комиссии по переустройству и (или) перепланировке жилых помещений на территории муниципального образования Иссадское сельское поселение Волховского муниципального района Ленинградской области

В целях защиты жилищных, имущественных прав граждан, общественных интересов, а также установления единого порядка переустройства и перепланировки жилых помещений, перевода жилых помещений в нежилые помещения и нежилых помещений в жилые помещения на территории муниципального образования Иссадское сельское поселение, в соответствии со статьями 25-28 Жилищного кодекса Российской Федерации администрация постановляет:
1. Создать комиссию по переустройству и (или) перепланировке жилых помещений на территории муниципального образования Иссадское сельское поселение Волховского муниципального района Ленинградской области.
2. Утвердить персональный состав межведомственной комиссии:
Председатель комиссии:
Иванова Наталья Владимировна - Начальник отдела муниципального имущества, экономики, финансов, бухгалтерского учёта и муниципального заказа администрации МО Иссадское сельское поселение.
Заместитель председателя: Фомичева О.А. - Специалист по делопроизводству и работе с населением.
Члены комиссии:
- Федоров Александр Алексеевич - депутат Совета депутатов МО Иссадское сельское поселение;
- Ребанова Виктория Анатольевна - специалист администрации МО Иссадское сельское поселение;
- Мочалов Сергей Евгеньевич - председатель Совета общественности;
- Представители территориального отдела ГПН Волховского района УГПН ГУ МЧС России по Ленинградской области (по согласованию);
- Представители территориального отдела Управления Роспотребнадзора по Ленинградской области в Волховском районе (по согласованию).
При необходимости комиссия вправе привлечь дополнительно представителей проектной организации, разрабатывающей проект переустройства, перепланировки или реконструкции жилого помещения.
3. Утвердить Положение комиссии по переустройству и (или) перепланировке жилых помещений на территории муниципального образования Иссадское сельское поселение Волховского муниципального района Ленинградской области (приложение №1).
4. Контроль за исполнением настоящего постановления оставляю за собой.

**Н.Б. ВАСИЛЬЕВА,
глава администрации**

***АДМИНИСТРАЦИЯ
МУНИЦИПАЛЬНОГО ОБРАЗОВАНИЯ
ИССАДСКОЕ СЕЛЬСКОЕ ПОСЕЛЕНИЕ
ВОЛХОВСКОГО МУНИЦИПАЛЬНОГО РАЙОНА
ЛЕНИНГРАДСКОЙ ОБЛАСТИ
ПОСТАНОВЛЕНИЕ от 30 января 2017 года № 23***

О создании Комиссии по рассмотрению вопросов, связанных с погашением задолженности за жилищно-коммунальные услуги на территории МО Иссадское сельское поселение Волховского муниципального района Ленинградской области

В соответствии со статьями 153, 154, 155 Жилищного кодекса Российской Федерации, руководствуясь Уставом Иссадского сельского поселения, в целях реализации мероприятий по урегулированию задолженности населения за услуги жилищно-коммунального хозяйства администрация постановляет:
1. Создать постоянно действующую Комиссию по рассмотрению вопросов, связанных с погашением задолженности за жилищно-коммунальные услуги. (Приложение №1).
2. Утвердить положение о Комиссии по рассмотрению вопросов, связанных с погашением задолженности за жилищно-коммунальные услуги, согласно приложению № 2.
3. Утвердить план работы Комиссии по рассмотрению вопросов, связанных с погашением задолженности за жилищно-коммунальные услуги, согласно приложению № 3.
4. Утвердить план мероприятий по урегулированию ситуации с долгами по оплате услуг жилищно-коммунального хозяйства, согласно приложению № 4.
5. Настоящее постановление подлежит опубликованию в средствах массовой информации и на официальном сайте администрации Иссадское сельское поселение Волховского муниципального района.
6. Контроль за исполнением настоящего постановления оставляю за собой.

**Н.Б. ВАСИЛЬЕВА,
глава администрации**

***АДМИНИСТРАЦИЯ
МУНИЦИПАЛЬНОГО ОБРАЗОВАНИЯ
ИССАДСКОЕ СЕЛЬСКОЕ ПОСЕЛЕНИЕ
ВОЛХОВСКОГО МУНИЦИПАЛЬНОГО РАЙОНА
ЛЕНИНГРАДСКОЙ ОБЛАСТИ
ПОСТАНОВЛЕНИЕ от 30 января 2017 года № 24***

Об утверждении Положения о порядке проведения антикоррупционной экспертизы муниципальных нормативных правовых актов и проектов муниципальных нормативных правовых актов администрации муниципального образования Иссадское сельское поселение Волховского муниципального района Ленинградской области

В целях организации деятельности администрации муниципального образования Иссадского сельского поселения Волховского муниципального района Ленинградской области их последующего устранения, а также подготовки заключений о результатах антикоррупционной экспертизы муниципальных нормативных правовых актов, проектов муниципальных нормативных правовых актов, в соответствии с Федеральным законом от 17.07.2009 N 172-ФЗ "Об антикоррупционной экспертизе нормативных правовых актов и проектов нормативных правовых актов", постановлением Правительства РФ от 26.02.2010 N 96 "Об антикоррупционной экспертизе нормативных правовых актов и проектов нормативных правовых актов", областным законом Ленинградской области от 17.06.2011 N 44-оз "О противодействии коррупции в Ленинградской области", постановлением Правительства Ленинградской области от 23.11.2010 N 310 "Об антикоррупционной экспертизе нормативных правовых актов Ленинградской области и проектов нормативных правовых актов Ленинградской области", администрация муниципального образования Иссадское сельское поселение Волховского муниципального района Ленинградской области администрация постановляет:
1. Утвердить Положение о порядке проведения антикоррупционной экспертизы муниципальных нормативных правовых актов и проектов муниципальных нормативных правовых актов (приложение).
2. Постановление главы администрации от 27.07.2011 года № 62 "Об антикоррупционной экспертизе нормативных правовых актов и проектов нормативных правовых актов в администрации муниципального образования Иссадское сельское поселение Волховского муниципального района Ленинградской области" считать утратившим силу.
3. Постановление вступает в силу с момента его опубликования (обнародования).
4. Настоящее постановление подлежит опубликованию в средствах массовой информации и на официальном сайте администрации Иссадское сельское поселение Волховского муниципального района.
5. Контроль за исполнением настоящего постановления оставляю за собой.

**Н.Б. ВАСИЛЬЕВА,
глава администрации
С приложениями к постановлениям 22-24
можно ознакомиться в администрации МО
и на официальном сайте поселения**

***СОВЕТ ДЕПУТАТОВ
МУНИЦИПАЛЬНОГО ОБРАЗОВАНИЯ
БЕРЕЖКОВСКОЕ СЕЛЬСКОЕ ПОСЕЛЕНИЕ
ВОЛХОВСКОГО МУНИЦИПАЛЬНОГО РАЙОНА
ЛЕНИНГРАДСКОЙ ОБЛАСТИ
ТРЕТЬЕГО СОЗЫВА
РЕШЕНИЕ от 31 января 2017 года № 3***

Об отзыве депутата из Совета депутатов Волховского муниципального района

В соответствии с Федеральным законом от 06.10.2003 года № 131-ФЗ "Об общих принципах организации местного самоуправления в РФ", на основании итогов голосования, Совет депутатов муниципального образования Бережковское сельское поселение Волховского муниципального района Ленинградской области решил:
1. Отозвать депутата Совета депутатов муниципального образования Бережковское сельское поселение Волховского муниципального района Анисимову Нину Алексеевну - депутата по многомандатному избирательному округу № 1 из Совета депутатов Волховского муниципального района.
2. Настоящее решение вступает в силу со дня его принятия и подлежит официальному опубликованию в газете "Волховские огни".
3. Контроль за исполнением настоящего решения возложить на главу муниципального образования Бережковское сельское поселение Волховского муниципального района Налетова А.А.

**А.А.НАЛЕТОВ,
глава МО Бережковское сельское поселение**

***СОВЕТ ДЕПУТАТОВ
МУНИЦИПАЛЬНОГО ОБРАЗОВАНИЯ
БЕРЕЖКОВСКОЕ СЕЛЬСКОЕ ПОСЕЛЕНИЕ
ВОЛХОВСКОГО МУНИЦИПАЛЬНОГО РАЙОНА
ЛЕНИНГРАДСКОЙ ОБЛАСТИ
ТРЕТЬЕГО СОЗЫВА
РЕШЕНИЕ от 31 января 2017 года № 4***

Об избрании депутата в Совет депутатов Волховского муниципального района Ленинградской области

В соответствии с Федеральным законом от 06.10.2003 года № 131-ФЗ "Об общих принципах организации местного самоуправления в Российской Федерации", с пунктом 9 статьи 45 Устава муниципального образования Бережковское сельское поселение, на основании итогов голосования, Совет депутатов муниципального образования Бережковское сельское поселение Волховского муниципального района Ленинградской области решил:
1. Избрать от муниципального образования Бережковское сельское поселение Волховского муниципального района Ленинградской области в Совет депутатов Волховского муниципального района Ленинградской области - депутата по многомандатному избирательному округу №1: КОМИССАРОВУ ЕКАТЕРИНУ ОЛЕГОВНУ.
2. Настоящее решение вступает в силу со дня его принятия и подлежит официальному опубликованию в газете "Волховские огни".
3. Контроль за исполнением настоящего решения возложить на главу муниципального образования Бережковское сельское поселение Волховского муниципального района Налетова А.А.

**А.А.НАЛЕТОВ,
глава МО Бережковское сельское поселение**

***СОВЕТ ДЕПУТАТОВ
МУНИЦИПАЛЬНОГО ОБРАЗОВАНИЯ
БЕРЕЖКОВСКОЕ СЕЛЬСКОЕ ПОСЕЛЕНИЕ
ВОЛХОВСКОГО МУНИЦИПАЛЬНОГО РАЙОНА
ЛЕНИНГРАДСКОЙ ОБЛАСТИ
ТРЕТЬЕГО СОЗЫВА
РЕШЕНИЕ от31 января 2017 года № 2***

О внесении изменений в решение совета депутатов от 11 апреля 2013 года № 16 "Об утверждении Положения о муниципальной службе в МО Бережковское сельское поселение Волховского муниципального района Ленинградской области"

В соответствии с Распоряжением Правительства Российской Федерации от 28 декабря 2016 года №2867-р "О форме предоставления сведений об адресах сайтов и (или) страниц сайтов в информационно-телекоммуникационной сети "Интернет", со статьей 17 Федерального закона "О муниципальной службе в Российской Федерации" от 02.03.2007 N 25-ФЗ, Федеральный закон "О государственной гражданской службе Российской Федерации" от 27.07.2004 N 79-ФЗ, совет депутатов МО Бережковское сельское поселение РЕШИЛ:
1 Внести в Положение "Об утверждении Положения о муниципальной службе в муниципальном образовании Бережковское сельское поселение Волховского муниципального района Ленинградской области" утвержденное решением совета депутатов муниципального образования Бережковское сельское поселение от 11 апреля 2013 года № 16 следующие изменения и дополнения:
1.1 Статью 15 "Поступление на муниципальную службу" дополнить подразделом 10.1 и читать его в следующей редакции:
10.1 Сведения об адресах сайтов и (или) страниц сайтов в информационно-телекоммуникационной сети "Интернет", на которых гражданин, претендующий на замещение должности муниципальной службы, муниципальный служащий размещали общедоступную информацию, а также данные, позволяющие их идентифицировать;
1.2 Статью 16 "Конкурс на замещение вакантной должности муниципальной службы" читать в следующей редакции
1.При замещении должности муниципальной службы в муниципальном образовании заключению трудового договора может предшествовать конкурс, в ходе которого осуществляется оценка профессионального уровня претендентов на замещение должности муниципальной службы, их соответствия установленным квалификационным требованиям к должности муниципальной службы.
2. Муниципальный служащий при назначении на должность муниципальной службы, а также при переводе на другую должность муниципальной службы иной группы, представляет документы, подтверждающие его квалификацию, или сдает квалификационный экзамен.
3. Квалификационный экзамен может быть проведен по инициативе муниципального служащего для присвоения ему по результатам указанного экзамена очередного квалификационного разряда без последующего перевода на другую должность муниципальной службы.
4. Квалификационный экзамен принимает квалификационная комиссия, создаваемая в порядке, предусмотренном нормативным правовым актом муниципального образования в соответствии с действующим законодательством.
5. Порядок деятельности квалификационной комиссии и порядок проведения квалификационных экзаменов устанавливаются нормативными правовыми актами муниципального образования в соответствии с Уставом МО и действующим законодательством.
1.3 Статью 29. "Отпуск муниципального служащего" Пункт 2 читать в следующей редакции:
2. Сверх ежегодного оплачиваемого отпуска муниципальному служащему предоставляется за выслугу лет дополнительный оплачиваемый отпуск из расчета:
- при стаже гражданской службы от 1 года до 5 лет - 1 календарный день;
- при стаже гражданской службы от 5 до 10 лет - 5 календарных дней;
- при стаже гражданской службы от 10 до 15 лет - 7 календарных дней;
- при стаже гражданской службы 15 лет и более - 10 календарных дней.

**А.А.НАЛЕТОВ,
глава МО Бережковское сельское поселение**

***А Д М И Н И С Т Р А Ц И Я
ВОЛХОВСКОГО МУНИЦИПАЛЬНОГО РАЙОНА
ЛЕНИНГРАДСКОЙ ОБЛАСТИ
П О С Т А Н О В Л Е Н И Е от 06 февраля 2017 г. № 320***

Об утверждении Положения о порядке финансового обеспечения за счет средств бюджета МО город Волхов мероприятий в сфере физической культуры и спорта на 2017 год в рамках реализации муниципальной программы МО город Волхов "Развитие физической культуры и спорта в МО город Волхов"

В соответствии с приказом Комитета по физической культуре и спорту Ленинградской области от 12 октября 2016 года №1577-о "О внесении изменений в приказ комитета по на физической культуре и спорту Ленинградской области от 20 февраля 2015 года №206-о, решением Совета депутатов МО город Волхов Волховского муниципального района от 19 декабря 2016 г. № 59 "О бюджете муниципального образования город Волхов 2017 год" и в целях обеспечения целевого и эффективного расходования бюджетных средств на проведение мероприятий в сфере физической культуры и спорта, в том числе мероприятий по внедрению ВФСК ГТО в рамках реализации муниципальной программы МО город Волхов "Развитие физической культуры и спорта в МО город Волхов на 2014- 2018 годы", утвержденной постановлением администрации Волховского муниципального района от 11 ноября 2013 года №3392 (с изменениями от 17 февраля 2015 года №285 ,10 марта 2016 года №494) п о с т а н о в л я ю:
1. Утвердить Положение о порядке финансового обеспечения за счет средств бюджета МО город в сфере физической культуры и спорта на 2017 год в рамках реализации муниципальной программы МО город Волхов "Развитие физической культуры и спорта в МО город Волхов".
2. Отделу по культуре, спорту, молодежной политике и туризму администрации Волховского муниципального района и муниципальным учреждениям спорта при составлении сметной документации, заключении муниципальных контрактов (договоров) на оплату мероприятий, в том числе мероприятий по внедрению ВФСК ГТО, приобретение товаров (работ, услуг) в пределах бюджетных ассигнований на реализацию муниципальной программы "Развитие физической культуры и спорта в МО город Волхов " руководствоваться порядком, указанным в пункте 1 настоящего постановления.
3. Настоящее постановление подлежит опубликованию в средствах массовой информации.
4. Контроль за исполнением постановления возложить на заместителя главы администрации по социальным вопросам Сякову Л.А.

**Т.Е. РЯЗАНОВА,
глава администрации**

***А Д М И Н И С Т Р А Ц И Я
ВОЛХОВСКОГО МУНИЦИПАЛЬНОГО РАЙОНА
ЛЕНИНГРАДСКОЙ ОБЛАСТИ
П О С Т А Н О В Л Е Н И Е от 06 февраля 2017 г. № 321***

Об утверждении Положения о порядке финансового обеспечения за счет средств бюджета Волховского муниципального района мероприятий в сфере физической культуры и спорта на 2017 год в рамках реализации муниципальной программы Волховского муниципального района "Развитие физической культуры и спорта в Волховском муниципальном районе"

В соответствии с приказом Комитета по физической культуре и спорту Ленинградской области от 12 октября 2016 года №1577-о "О внесении изменений в приказ комитета по физической культуре и спорту Ленинградской области от 20 февраля 2015 года №206-о, решением Совета депутатов Волховского муниципального района от 15 декабря 2016г. № 96 "О районном бюджете Волховского муниципального района Ленинградской области на 2017 год и плановый период 2018 и 2019 годов" и в целях обеспечения целевого и эффективного расходования бюджетных средств на проведение мероприятий в сфере физической культуры и спорта, в том числе мероприятий по внедрению ВФСК ГТО в рамках реализации муниципальной программы Волховского "Развитие физической культуры и спорта в Волховском муниципальном районе на 2014- 2018 годы", утвержденной постановлением администрации Волховского муниципального района от 11 ноября 2013 года №3391(с изменениями от 17 февраля 2015 года № 284, 30 июня 2015 года №1277,10 ноября 2015 года №2391, 10 марта 2016 года №495) п о с т а н о в л я ю:
1. Утвердить Положение о порядке финансового обеспечения за счет средств бюджета Волховского муниципального района в сфере физической культуры и спорта на 2017 год в рамках реализации муниципальной программы Волховского муниципального района "Развитие физической культуры и спорта в Волховском муниципальном районе".
2. Отделу по культуре, спорту, молодежной политике и туризму администрации Волховского муниципального района и муниципальным учреждениям спорта при составлении сметной документации, заключении муниципальных контрактов (договоров) на оплату мероприятий, в том числе мероприятий по внедрению ВФСК ГТО, приобретение товаров (работ, услуг), в пределах бюджетных ассигнований на реализацию муниципальной программы "Развитие физической культуры и спорта в Волховском муниципальном районе" руководствоваться порядком, указанным в пункте 1 настоящего постановления.
3. Настоящее постановление подлежит опубликованию в средствах массовой информации.
4. Контроль за исполнением постановления возложить на заместителя главы администрации по социальным вопросам Сякову Л.А.

**Т.Е. РЯЗАНОВА,
глава администрации**

С приложениями к постановлениям 320-321 можно ознакомиться в администрации Волховского района, г. Волхов, пр. Державина, 60 и на официальном сайте администрации volkhov-raion.ru - Власть - Администрация района - раздел 5- Нормативно - правовые акты

***АДМИНИСТРАЦИЯ
МУНИЦИПАЛЬНОГО ОБРАЗОВАНИЯ
ВЫНДИНООСТРОВСКОЕ СЕЛЬСКОЕ ПОСЕЛЕНИЕ
Волховский муниципальный район
Ленинградская область
ПОСТАНОВЛЕНИЕ от 18 января 2017 года № 12***

Об утверждении Положения о расчете размера платы за наем жилых помещений для нанимателей жилых помещений по договорам социального найма и договорам найма жилых помещений государственного или муниципального жилищного фонда на территории МО Вындиноостровское сельское поселение

Во исполнение приказа Министерства строительства и жилищно-коммунального хозяйства РФ от 27.09.2016 № 668/пр, в соответствии с Жилищным Кодексом Российской Федерации, Федеральным законом от 06.10.2003 года № 131-ФЗ "Об общих принципах организации местного самоуправления в РФ", Устава МО Вындиноостровское сельское поселение, администрация муниципального образования Вындиноостровское сельское поселиеп постановляет:
1. Утвердить Положение о расчете размера платы за наем жилых помещений для нанимателей жилых помещений по договорам социального найма и договорам найма жилых помещений государственного или муниципального жилищного фонда на территории МО Вындиноостровское сельское поселение согласно приложению.
2.Данное постановление подлежит официальному опубликованию в средствах массовой информации, газете "Волховские Огни" и размещению на официальном сайте муниципального образования .
3. Контроль за исполнением настоящего постановления оставляю за собой.
4. Настоящее постановление вступает в силу с даты его опубликования и распространяется на правоотношения, возникшие с 01 января 2017 года.

**М.ТИМОФЕЕВА,
глава администрации МО
С приложением можно ознакомиться в администрации МО
и на официальном сайте поселения**

ИНФОРМАЦИОННОЕ СООБЩЕНИЕ
В соответствии со статьей 39.18 Земельного кодекса Российской Федерации Комитет по управлению муниципальным имуществом Волховского муниципального района Ленинградской области информирует о предстоящем предоставлении в аренду земельных участков из категории земель - земли населенных пунктов, сроком на 20 лет:
Лот № 1: земельный участок с ориентировочной площадью 600 кв.м, разрешенное использование - для индивидуального жилищного строительства, расположенный по адресу: Ленинградская область, Волховский муниципальный район, Староладожское сельское поселение, дер. Ахматова Гора, участок № 17а. Сведения о частях земельного участка и обременениях: весь земельный участок - водоохранная зона р. Елена, часть земельного участка площадью 352 кв.м - прибрежная защитная полоса р. Елена, часть земельного участка площадью 114 кв.м - охранная зона ЛЭП напряжением до 1000 Вольт, весь земельный участок расположен в защитной зоне выявленного объекта культурного наследия Поселение Старая Ладога, согласно распоряжению Правительства Ленинградской области от 30.05.2014 года № 245-р. Постановление об утверждении схемы расположения земельного участка на кадастровом плане территории от 26.12.2016 года № 3519.
Лот № 2: земельный участок с кадастровым номером 47:10:0602007:215 площадью 1200 кв.м, разрешенное использование - для индивидуального жилищного строительства, расположенный по адресу: Ленинградская область, Волховский муниципальный район, Сясьстройское городское поселение, г. Сясьстрой, пер. Успенский, участок № 9.
Лот № 3: земельный участок с кадастровым номером 47:10:1009004:106 площадью 1500 кв.м, разрешенное использование - для ведения личного подсобного хозяйства, расположенный по адресу: Ленинградская область, Волховский муниципальный район, Потанинское сельское поселение, дер. Потанино, ул. Молодежная, участок № 6.
Лот № 4: земельный участок с кадастровым номером 47:10:0819004:19 площадью 1000 кв.м, разрешенное использование - для ведения личного подсобного хозяйства, расположенный по адресу: Ленинградская область, Волховский муниципальный район, Колчановское сельское поселение, дер. Яхново, ул. Песочная, участок № 25а. Граница земельного участка не установлена в соответствии с требованиями земельного законодательства.
Лот № 5: земельный участок с кадастровым номером 47:10:0329001:7 площадью 1778 кв.м, разрешенное использование - для ведения личного подсобного хозяйства, расположенный по адресу: Ленинградская область, Волховский муниципальный район, Староладожское сельское поселение, с. Старая Ладога, дер. Лопино, д. 4. Сведения о частях земельного участка и обременениях: часть земельного участка площадью 80 кв.м - охранная зона линии электропередач напряжением до 1000 вольт. Особые условия использования земельного участка: 1) земельный участок ограничен в обороте и не подлежит приватизации в связи с нахождением в границах ООПТ регионального значения - памятника природы "Староладожский"; 2) необходимо получение в Комитете по природным ресурсам Ленинградской области параметров использования земельного участка, в том числе предельных параметров разрешенного строительства.
Лица, заинтересованные в предоставлении земельных участков в течение тридцати дней вправе подавать заявления о намерении участвовать в аукционе на право заключения договора аренды земельного участка, с приложением документа, удостоверяющего личность заявителя (копия паспорта). Рекомендуемая форма заявления прилагается.
Прием письменных заявлений о намерении участвовать в аукционе на право заключения договора аренды испрашиваемого земельного участка осуществляется при личном обращении заявителя или уполномоченного им лица (полномочия должны быть удостоверены в порядке, установленном действующим законодательством) и принимаются Комитетом по управлению муниципальным имуществом Волховского муниципального района Ленинградской области по рабочим дням с 10.00 до 16.00 (перерыв с 13.00 до 14.00) начиная с 10.02.2017 года по адресу: г. Волхов, Кировский пр., д. 32, отдел по земельным ресурсам, здание администрации Волховского муниципального района (1 этаж), вход со стороны ул. Волгоградской.
Прием заявлений прекращается 13.03.2017 года в 16 часов.
Адрес и время приема граждан для ознакомления со схемой расположения земельных участков: проводится по рабочим дням с 10 до 16 часов по адресу: г. Волхов, Кировский пр., д. 32, отдел по земельным ресурсам, здание администрации Волховского муниципального района (1 этаж), вход со стороны ул. Волгоградской.
По каждому земельному участку подана одна заявка. В случае поступления заявлений от иных лиц, участки будут выставлены на аукцион на право заключения договора аренды сроком на 20 лет. Информация об аукционе на право заключения договора аренды земельного участка будет опубликована дополнительно после формирования земельных участков в соответствии с действующим законодательством (Лот № 1,4) и определения их рыночной годовой арендной платы.
Данное информационное сообщение не является извещением о проведении торгов.

ИНФОРМАЦИОННОЕ СООБЩЕНИЕ
В соответствии со статьей 39.18 Земельного кодекса Российской Федерации Комитет по управлению муниципальным имуществом Волховского муниципального района Ленинградской области информирует о предстоящем предоставлении в собственность за плату по кадастровой стоимости земельного участка из категории земель - земли населенных пунктов:
Лот № 1: земельный участок с кадастровым номером 47:12:0204040:154, площадью 1200 кв.м, разрешенное использование: для индивидуального жилищного строительства, расположенный по адресу: Ленинградская область, Волховский муниципальный район, гор. Волхов, ул. Петра Антипова, 3. Кадастровая стоимость - 395 556 руб. 00 коп.
Лица, заинтересованные в предоставлении земельного участка в течение тридцати дней вправе подавать заявления о намерении участвовать в аукционе по продаже земельных участков, с приложением документа, удостоверяющего личность заявителя (копия паспорта). Рекомендуемая форма заявления прилагается.
Приём письменных заявлений о намерении участвовать в аукционе по продаже земельного участка осуществляется при личном обращении заявителя или уполномоченного им лица (полномочия должны быть удостоверены в порядке, установленном действующим законодательством) и принимаются Комитетом по управлению муниципальным имуществом Волховского муниципального района Ленинградской области по рабочим дням с 10.00 до 16.00 (перерыв с 13.00 до 14.00) начиная с 10.02.2017 года по адресу: г. Волхов, Кировский пр., д. 32, отдел по земельным ресурсам, здание администрации Волховского муниципального района (1 этаж), вход со стороны ул. Волгоградской.
Прием заявлений прекращается 13.03.2017 года в 16 часов.
Адрес и время приема граждан для ознакомления со схемой расположения земельного участка: проводится по рабочим дням с 10 до 16 часов по адресу: г. Волхов, Кировский пр., д. 32, отдел по земельным ресурсам, здание администрации Волховского муниципального района (1 этаж), вход со стороны ул. Волгоградской.
По земельному участку подана одна заявка. В случае поступления заявлений от иных лиц, участки будут выставлены на аукцион. Информация об аукционе по продаже земельного участка будет опубликована дополнительно после определения его рыночной стоимости.
Данное информационное сообщение не является извещением о проведении торгов.

ПРИЛОЖЕНИЕ К ИНФОРМАЦИОННЫМ СООБЩЕНИЯМ

*В КУМИ Волховского
муниципального района Ленинградской области
от__________________________
____
зарегистрированного по адресу: __________
____
____
паспорт______________________
выдан_______________________
Тел.:________________________
E-mail:_______________________*

ЗАЯВЛЕНИЕ
В связи с опубликованным извещением
____
(указать дату, № извещения и источник СМИ)
о возможном предоставлении в аренду (в собственность) земельного участка, заявляю о своём намерении участвовать в аукционе на право заключения договора аренды (по продаже) земельного участка площадью_____ кв.м, с кадастровым номером____________________,
расположенного по адресу:__________________________________,
категория земель______________________________,
разрешенное использование:________________________
____
К заявлению прилагаю:
____

В соответствии со статьей 9 Федерального закона от 27.07.2006 N 152-ФЗ "О персональных данных" даю согласие на автоматизированную, а также без использования средств автоматизации обработку, а именно: совершение действий, предусмотренных пунктом 3 части первой статьи 3 Федерального закона от 27.07.2006 N 152-ФЗ "О персональных данных", моих персональных данных, необходимых для рассмотрения настоящего заявления и принятия соответствующих решений. Настоящее заявление действует на период до истечения сроков хранения соответствующей информации или документов, содержащих указанную информацию, определяемых в соответствии с законодательством Российской Федерации. Отзыв заявления осуществляется в соответствии с законодательством РФ.
"____"______________20___ года ______________________

**Организатор торгов - конкурсный управляющий ООО "Волховский плюс" (ИНН 4718011944, ОГРН 1024702050042, адрес: 187412, Ленинградская область, Волховский район, с. Старая Ладога, ул. Гаражная, д.1.) Добычин Максим Алексеевич (ИНН 632128240679, СНИЛС № 108-426-918-59, адрес: 445051, Самарская область, г. Тольятти, а/я 2003, e-mail: dobichinmaxim@mail.ru тел.: 8-9608-38-20-32), член Ассоциации "КМ СРО АУ "Единство" (ИНН 2309090437, ОГРН 1042304980794, адрес: 350063, г. Краснодар, ул. Пушкина, 47/1) сообщает
о результатах проведения повторных торгов в форме открытого по составу участников и форме представления предложений о цене аукциона по продаже имущества ООО "Волховский плюс" опубликованного 20.05.2016 в газете "Волховские огни" №19 (16635) от 20.05.2016, стр. 13. По Лоту№ 2 победителем признано ООО "РЕМСТРОЙСПЕЦ" (ИНН - 6321389735) с предложением по цене: 263 303 руб. 10 коп; по Лоту № 10 победителем признано ООО "СТИМУЛ" (ИНН - 6321384871) с предложением по цене: 194 691 руб. 42 коп. По итогам торгов сформированы Протоколы по Лоту № 2, по Лоту № 10 (аукцион № 1940) от 10.08.2016 г.
о результатах проведения торгов проводимых посредством публичного предложения по продаже имущества ООО "Волховский плюс" опубликованных 30.09.2016 в газете "Волховские огни" №38 (16654) стр. 16, и 28.10.2016 в газете "Волховские огни" №42 (16658) стр. 11 По Лоту№ 1 победителем признан Копейкин Игорь Михайлович (ИНН - 470507128902) с предложением по цене: 4 500 000 руб. 00 коп. По итогам торгов сформирован Протокол по Лоту № 1 (публичное предложение № 2152), от 26.12.2016 г. По Лоту№ 3 победителем признан Пронин Михаил Юрьевич (ИНН - 632135405339) с предложением по цене: 228 557 руб. 75 коп. По итогам торгов сформирован Протокол по Лоту № 3 (публичное предложение № 2236) от 04.02.2017 г.
У победителей отсутствует заинтересованность по отношению к должнику, кредиторам, конкурсному управляющему. Победители не участвуют в капитале организатора торгов, конкурсного управляющего, СРО, членом или руководителем которой является конкурсный управляющий.**

***СОВЕТ ДЕПУТАТОВ
МУНИЦИПАЛЬНОГО ОБРАЗОВАНИЯ
БЕРЕЖКОВСКОЕ СЕЛЬСКОЕ ПОСЕЛЕНИЕ
ВОЛХОВСКОГО МУНИЦИПАЛЬНОГО РАЙОНА
ЛЕНИНГРАДСКОЙ ОБЛАСТИ
РЕШЕНИЕ от 31 января 2017 года № 1***

Об утверждении величины базовой ставки арендной платы за объекты муниципального нежилого фонда на территории МО Бережковское сельское поселение Волховского муниципального района Ленинградской области на 2017 год

В целях эффективного распоряжения муниципальным имуществом, повышения его доходности, в соответствии с Федеральным Законом от 06 октября 2003 года №131-ФЗ "Об общих принципах организации местного самоуправления в Российской Федерации" и Уставом муниципального образования, Совет депутатов муниципального образования Бережковское сельское поселение Волховского муниципального района Ленинградской области решил:
1. Утвердить величину базовой ставки арендной платы на 2017 год в размере 280 рублей за 1 кв.м. единицы площади в год.
2. Контроль за выполнением настоящего решения возложить на постоянную комиссию по бюджету, налогам и сборам и предпринимательской деятельности.
3. Решение опубликовать в средствах массовой информации.

**А.А. НАЛЕТОВ,
глава МО Бережковское сельское поселение**

***АДМИНИСТРАЦИЯ
МУНИЦИПАЛЬНОГО ОБРАЗОВАНИЯ
БЕРЕЖКОВСКОЕ СЕЛЬСКОЕ ПОСЕЛЕНИЕ
ВОЛХОВСКОГО МУНИЦИПАЛЬНОГО РАЙОНА
ЛЕНИНГРАДСКОЙ ОБЛАСТИ
ПОСТАНОВЛЕНИЕ от 02 февраля 2017 года № 6***

Об утверждении муниципальной программы "Развитие культуры в МО Бережковское сельское поселение Волховского муниципального района на 2017-2019"годы"

В соответствии со статьей 179.3 Бюджетного кодекса Российской Федерации, Федеральным законом от 06.10.2003 № 131-ФЗ " Об общих принципах организации местного самоуправления в Российской Федерации, руководствуясь Уставом муниципального образования Бережковское сельское поселение ПОСТАНОВЛЯЮ:
1. Утвердить муниципальную программу "Развитие культуры в МО Бережковское сельское поселение Волховского муниципального района на 2017-2019 годы" (далее - Программа) согласно приложению.
2. Главному бухгалтеру Администрации МО Бережковское сельское поселение при формировании бюджета сельского поселения предусматривать ассигнования на реализацию муниципальной программы "Развитие культуры в МО Бережковское сельское поселение Волховского муниципального района на 2017-2019 годы".
3. Установить, что в ходе реализации муниципальной программы "Развитие культуры в МО Бережковское сельское поселение Волховского муниципального района на 2017-2019 годы" мероприятия и объемы их финансирования подлежат ежегодной корректировке с учетом возможностей средств бюджета сельского поселения.
4. Директору МБУКС "Бережковский сельский Дом культуры" Малышевой Наталии Александровне обеспечить выполнение муниципальной программы "Развитие культуры в МО Бережковское сельское поселение Волховского муниципального района на 2017-2019 годы"
5. Постановление вступает в силу после официального опубликования в газете "Волховские огни".
6. Контроль за выполнением постановления оставляю за собой.

**В.Б. ОЖЕРЕЛЬЕВ,
глава администрации МО Бережковское сельское поселение**

***АДМИНИСТРАЦИЯ
МУНИЦИПАЛЬНОГО ОБРАЗОВАНИЯ
БЕРЕЖКОВКОЕ СЕЛЬСКОЕ ПОСЕЛЕНИЕ
ВОЛХОВСКОГО МУНИЦИПАЛЬНОГО РАЙОНА
ПОСТАНОВЛЕНИЕ от 02 февраля 2017 года № 7***

О внесении изменений в постановление главы администрации от 12.12.2013 г.№ 120 " Об утверждении муниципальной программы "Развитие физической культуры и массового спорта в МО Бережковское сельское поселение Волховского муниципального района на 2014 - 2018 годы"

В соответствии с Федеральным законом "Об общих принципах организации местного самоуправления в Российской Федерации" от 06.10.03 г. №131-ФЗ администрация МО Бережковское сельское поселение Волховского муниципального района ПОСТАНОВЛЯЕТ:
1. Внести изменения в постановление главы администрации от 12.12.2013 г.№ 120 " Об утверждении муниципальной программы "Развитие физической культуры и массового спорта в МО Бережковское сельское поселение Волховского муниципального района на 2014 - 2018 годы и утвердить муниципальную программу в новой редакции (Приложение).
2. Постановление вступает в силу после официального опубликования в газете "Волховские огни".
3. Контроль оставляю за собой.

**В.Б. ОЖЕРЕЛЬЕВ,
глава администрации МО Бережковское сельское поселение
С приложениями к постановлениям 6-7 можно ознакомиться в администрации МО и на официальном сайте поселения**

ИЗВЕЩЕНИЕ О ПРОВЕДЕНИИ СОБРАНИЯ О СОГЛАСОВАНИИ МЕСТОПОЛОЖЕНИЯ ГРАНИЦЫ ЗЕМЕЛЬНОГО УЧАСТКА

Кадастровым инженером Желамской Мариной Александровной, КА№ 78-10-0074, г.Волхов, Кировский пр-т, д.30а, 2 этаж, 8(81363)77471,gelamskaya@mail.ru в отношении земельного участка с КН 47:10:0303002:17, расположенного: Ленобласть, Волховский р-н, Иссадское сельское поселение,дер.Немятово-2,ул.Маячная,д.14 выполняются кадастровые работы по уточнению границ земельного участка.

Заказчиком кадастровых работ является: Шнейвас Евгений Вячеславович, почтовый адрес заказчика: Ленинградская обл., Волховский р-н, дер.-Немятово-2,ул.Маячная,д.14,контактный телефон: 9602724242. Смежный земельный участок: Ленинградская область, Волховский р-н, Иссадское СП,дер.Немятово-2,ул.Маячная,д.13,КН 47:10:0303002:12, правообладатель: Гужева В.В.

Собрание заинтересованных лиц по поводу согласования местоположения границ состоится по адресу: г.Волхов, Кировский проспект, д.30а, 2 этаж ИП Желамская М.А. 13марта 2017г. в 11.00 .

С проектом межевого плана земельных участков можно ознакомиться по адресу: г.Волхов, Кировский проспект, д.30а, 2 этаж.

Обоснованные возражения относительно местоположения границ, содержащихся в проектах межевого плана, и требования о проведении согласования местоположения границ земельных участков на местности принимаются с 10 февраля 2017г. по 13 марта 2017 г. по адресу: г.Волхов, Кировский проспект, д.30а, 2 этаж с 10.00 до 16.00.

При проведении согласования местоположения границ при себе необходимо иметь документ, удостоверяющий личность, а также документы, подтверждающие права на соответствующий земельный участок.

ПОНЕДЕЛЬНИК, 13 ФЕВРАЛЯ

5.00, 9.20 «Доброе утро»
9.00, 12.00, 14.00, 15.00, 3.00 Новости
9.50 «Жить здорово!» 12+
10.55, 3.05 Модный приговор
12.15 «Наедине со всеми» 16+
13.20, 14.15, 15.15 «Время покажет» 16+
16.00 «Мужское / Женское» 16+
17.00 «Давай поженимся!» 16+
18.00 Прямой информационный канал «Первая Студия» 16+
20.00 «Пусть говорят» 16+
21.00 «Время»
21.35 Т/с «ГРЕЧАНКА» 16+
23.15 «Вечерний Ургант» 16+
23.50 «Познер» 16+
0.50 Ночные новости
1.10 Х/ф «ВРЕМЯ СОБИРАТЬ КАМНИ» 12+
4.05 Контрольная закупка

РОССИЯ 1

5.00, 9.15 Утро России
9.00, 11.00, 14.00, 17.00, 20.00 Вести
9.55 «О самом главном» 12+
11.40, 14.40, 17.20, 20.45 Вести. Местное время
11.55 Т/с «КАМЕНСКАЯ» 16+
14.55 Т/с «ТАЙНЫ СЛЕДСТВИЯ» 12+
17.40 «Прямой эфир» 16+
18.50 «60 минут» 12+
21.00 Т/с «ОСИНОЕ ГНЕЗДО» 12+
23.15 «Вечер с Владимиром Соловьёвым» 12+
1.45 Т/с «ВОЛЬФ МЕССИНГ: ВИДЕВШИЙ СКВОЗЬ ВРЕМЯ» 12+
3.50 Т/с «ДАР» 12+

НТВ

5.10 Х/ф «АДВОКАТ» 16+
6.00, 10.00, 13.00, 16.00, 19.00 Сегодня
6.05 «Таинственная Россия» 16+
7.00 «Деловое утро НТВ» 12+
8.05 Т/с «ВОЗВРАЩЕНИЕ МУХТАРА» 16+
10.25 Х/ф «ПАСЕЧНИК» 16+
12.00 Суд присяжных 16+
13.25, 18.40 Обзор. Чрезвычайное происшествие
14.00 «Место встречи»
16.35 Т/с «УЛИЦЫ РАЗБИТЫХ ФОНАРЕЙ» 16+
17.40 «Говорим и показываем» 16+
19.40 Т/с «КУБА» 16+
21.30 Т/с «ДЕЛО ЧЕСТИ» 16+
23.35 «Итоги дня»
0.05 «Поздняков» 16+
0.15 Т/с «БОМЖ» 16+
1.55 «Место встречи» 16+
3.35 «Живая легенда» 12+
4.20 Т/с «КУРОРТНАЯ ПОЛИЦИЯ» 16+

6.00 «Ералаш» 0+
6.25 М/с «Барбоскины» 0+
6.55 М/с «Фиксики» 0+
7.35 М/с «Драконы. Защитники Олуха» 6+
8.30 Т/с «КРЫША МИРА» 16+
9.30 М/ф «Монстры против пришельцев» 12+
11.15 Х/ф «ТЕРМИНАТОР. ДА ПРИДЁТ СПАСИТЕЛЬ» 16+
13.30 Т/с «КУХНЯ» 12+
16.00, 19.00 Т/с «ВОРОНИНЫ» 16+
20.00 Т/с «МАМОЧКИ» 16+
21.00 Х/ф «ЗАВТРАК У ПАПЫ» 12+
22.55, 0.30 «Уральские пельмени» «Любимое» 16+
23.30 «Кино в деталях» « 18+
1.00 Т/с «ЛОНДОНГРАД. ЗНАЙ НАШИХ!» 16+
2.00 Х/ф «ДЕНЬ ТРУДА» 12+
4.05 Т/с «КОРАБЛЬ» 16+
5.05 Т/с «ОДНАЖДЫ В СКАЗКЕ» 12+

РОССИЯ К

7.00 «Евроньюс»
10.00, 15.00, 19.30, 0.00 Новости культуры
10.15, 1.40 «Наблюдатель»
11.15 Т/с «РАССЛЕДОВАНИЯ КОМИССАРА МЕГРЭ». «БАР «ЛИБЕРТИ»
12.50 Д/ф «Христиан Гюйгенс»
12.55 «Линия жизни»
13.50 Х/ф «БЕРЕГ ЕГО ЖИЗНИ»
15.10 Д/с «Истории в фарфоре».
15.40 Х/ф «ПРОЩАЛЬНЫЕ ГАСТРОЛИ»
16.50 Д/ф «Андрис Лиепа. Трудно быть принцем»
17.35 Исторические концерты. Виргилиус Норейка. Запись 1978 года
18.30 К 80-летию Дома Актера. Избранные вечера. Александр Эскин
19.15 «Спокойной ночи, малыши!»
19.45 Главная роль
20.05 «Сати. Нескучная классика...»
20.45 «Правила жизни»
21.15 Д/ф «Жизнь и смерть в Помпеях»
22.05 Вспоминая Александра Гутмана.
22.55 Д/ф «Селедка и вдова Клико»
0.15 Худсовет
0.20 «Тем временем»
1.05 Д/ф «Групповой портрет на фоне «Бурана»
1.35 Д/ф «Франц Фердинанд»

ДОМАШНИЙ

6.30, 5.30 «Джейми: Обед за 15 минут» 16+
7.30 «Домашняя кухня» 16+
8.00, 23.55 «6 кадров» 16+
8.10 «По делам несовершеннолетних» 16+
11.10 «Давай разведёмся!» 16+
14.10 Х/ф «НЕ УХОДИ» 16+
18.00 «Присяжные красоты» 16+
19.00 Т/с «ЖЕНСКИЙ ДОКТОР-2» 16+
21.00 Т/с «ДВОЙНАЯ СПЛОШНАЯ» 16+
22.55 «Рублёво-Бирюлёво» 16+
0.30 Х/ф «НАЙТИ МУЖА В БОЛЬШОМ ГОРОДЕ» 16+

МАТЧ!

6.30 «Дублёр» 16+
7.00, 7.25, 8.55, 10.15, 11.05, 13.45, 15.55, 18.00, 21.25, 22.00 Новости
7.05, 17.00, 22.05, 6.00 «Спортивный репортёр» 12+
7.30, 11.10, 16.00, 0.55 Все на Матч! Прямой эфир. Аналитика. Интервью. Эксперты
9.00 Д/с «500 лучших голов» 12+
9.30 Биатлон. Чемпионат мира. Гонка преследования. Женщины 0+
10.20 Биатлон. Чемпионат мира. Гонка преследования. Мужчины 0+
11.45 Футбол. Чемпионат Англии 0+
13.55 Футбол. Товарищеский матч. «Спартак» (Москва, Россия) - «Рубин» (Казань, Россия)
17.30 «Кубок Конфедераций. Путь Германии» Специальный репортаж 12+
18.05 «Закулисье КХЛ» 12+
18.25 Континентальный вечер
18.55 Хоккей. КХЛ. «Локомотив» (Ярославль) - «Адмирал» (Владивосток)
21.30 «Спортивный заговор» 16+
22.25 ЕвроТур. Обзор матчей недели 12+
22.55 Футбол. Чемпионат Англии. «Борнмут» - «Манчестер Сити»
1.30 Х/ф «ПОЛЕ МЕЧТЫ» 6+

ТНТ

7.00 М/с «Черепашки-ниндзя» 12+
7.30 Т/с «ЭКСТРАСЕНСЫ ВЕДУТ РАССЛЕДОВАНИЕ» 16+
9.00 «Дом-2. Lite» 16+
10.30, 0.05 «Дом-2. Свадьба на миллион» 16+
11.30 Х/ф «ЛЮДИ ИКС-2» 12+
14.00, 14.30, 15.00, 15.30, 16.00, 16.30, 17.00, 17.30, 18.00, 18.30, 19.00, 19.30 Т/с «ИНТЕРНЫ» 16+
20.00, 20.30 Т/с «АДАПТАЦИЯ» 16+
21.00 Х/ф «ДЕНЬ ВЫБОРОВ-2» 12+
23.05 «Дом-2. Город любви» 16+
1.05 Т/с «ТАКОЕ КИНО!» 16+
1.35 Х/ф «НИЧЕГО СЕБЕ ПОЕЗДОЧКА-2: СМЕРТЬ ВПЕРЕДИ» 16+
3.25 Т/с «В ПОЛЕ ЗРЕНИЯ-3» 16+
4.15 Т/с «Я - ЗОМБИ» «МЕРТВЫЙ ВОЗДУХ» 16+
5.05 Т/с «V-ВИЗИТЕРЫ» 16+
5.55 Т/с «СТРЕЛА-3» «КОРТО МАЛЬТЕЗЕ» 16+

МИР

6.15 Мультфильмы 0+
7.30 Доброе утро, мир! 12+
9.00 «Сделано в СССР» 12+
9.25 Т/с «ФУРЦЕВА. ЛЕГЕНДА О ЕКАТЕРИНЕ» 16+
12.30 «Бремя обеда» 12+
13.00, 16.00, 19.00 Новости
13.15 Шоу «Нет проблем!» 16+
14.55 Д/ф «Семейные драмы» 16+
16.15 Т/с «ВОЗВРАЩЕНИЕ МУХТАРА» 16+
19.20, 5.55 Т/с «ЗАКОН И ПОРЯДОК» 16+
22.10 Х/ф «ДОЛГОЖДАННАЯ ЛЮБОВЬ» 12+
0.00 Х/ф «ШАХЕНШАХ» 16+
3.30 Т/с «ШИРОКА РЕКА» 16+

ПРИГЛАШАЕМ НА РАБОТУ УБОРЩИЦ

электропоездов (сухая уборка) в г. Волхов. Предлагаем стабильную заработную плату, график работы 2х2 (дневные смены), оформление согласно ТК РФ, фирменную рабочую одежду. Трудоустроим пенсионеров. Тел: (812)436-13-09, 8-911-269-59-93.

Электронная версия "Волховских огней" на сайте http://pressa-online.com/ Заходите, читайте, подписывайтесь!

СИГНАЛИЗАЦИЯ, ВИДЕОНАБЛЮДЕНИЕ, ДОМОФОНЫ, ОГНЕЗАЩИТА
ООО «ЗАЩИТА»
г. Волхов, Кировский пр., 30
тел./факс: (81363) 777-57, 8 (905) 211-90-90
e-mail: zashita2004@rambler.ru

реклама / реклама/ реклама/реклама/ реклама/ реклама / реклама/ реклама/реклама/ реклама/реклама / реклама/ реклама/реклама/ реклама

ВТОРНИК, 14 ФЕВРАЛЯ

5.00, 9.20 «Доброе утро»
9.00, 12.00, 14.00, 15.00, 3.00 Новости
9.50 «Жить здорово!» 12+
10.55 Модный приговор
12.15, 4.00 «Наедине со всеми» 16+
13.20, 14.15, 15.15 «Время покажет» 16+
16.00 «Мужское / Женское» 16+
17.00 «Давай поженимся!» 16+
18.00 Прямой информационный канал «Первая Студия» 16+
20.00 «Пусть говорят» 16+
21.00 «Время»
21.35 Т/с «ГРЕЧАНКА» 16+
23.15 «Вечерний Ургант» 16+
23.50 Ночные новости
0.10 Т/с «ДИВЕРСАНТ. КОНЕЦ ВОЙНЫ» 16+
2.10 Х/ф «ТРИ БАЛБЕСА» 12+
3.05 «Три балбеса» 12+

РОССИЯ 1

5.00, 9.15 Утро России
9.00, 11.00, 14.00, 17.00, 20.00 Вести
9.55 «О самом главном» 12+
11.40, 14.40, 17.20, 20.45 Вести. Местное время
11.55 Т/с «КАМЕНСКАЯ» 16+
14.55 Т/с «ТАЙНЫ СЛЕДСТВИЯ» 12+
17.40 «Прямой эфир» 16+
18.50 «60 минут» 12+
21.00 Т/с «ОСИНОЕ ГНЕЗДО» 12+
23.15 «Вечер с Владимиром Соловьёвым» 12+
1.45 Т/с «ВОЛЬФ МЕССИНГ: ВИДЕВШИЙ СКВОЗЬ ВРЕМЯ» 12+
3.50 Т/с «ДАР» 12+

НТВ

5.10 Х/ф «АДВОКАТ» 16+
6.00, 10.00, 13.00, 16.00, 19.00 Сегодня
6.05 «Таинственная Россия» 16+
7.00 «Деловое утро НТВ» 12+
8.05 Т/с «ВОЗВРАЩЕНИЕ МУХТАРА» 16+
10.25 Х/ф «ПАСЕЧНИК» 16+
12.00 Суд присяжных 16+
13.25, 18.40 Обзор. ЧС
14.00 «Место встречи»
16.35 Т/с «УЛИЦЫ РАЗБИТЫХ ФОНАРЕЙ» 16+
17.40 «Говорим и показываем» 16+
19.40 Т/с «КУБА» 16+
21.30 Т/с «ДЕЛО ЧЕСТИ» 16+
23.35 «Итоги дня»
0.05 Т/с «БОМЖ» 16+
1.40 «Место встречи» 16+
3.15 Квартирный вопрос 0+

6.00 «Ералаш» 0+
6.25 М/с «Марин и его друзья. Подводные истории» 0+
6.55 М/с «Фиксики» 0+
7.15 М/с «Три кота» 0+
7.35 М/с «Драконы. Защитники Олуха» 6+
8.30 Т/с «КРЫША МИРА» 16+
9.30, 22.35 Шоу «Уральских пельменей». «День смешного Валентина» 16+
10.30 Х/ф «ЗАВТРАК У ПАПЫ» 12+
12.30, 1.00 Т/с «ЛОНДОНГРАД. ЗНАЙ НАШИХ!» 16+
13.30 Т/с «КУХНЯ» 12+
16.00, 19.00 Т/с «ВОРОНИНЫ» 16+
20.00 Т/с «МАМОЧКИ» 16+
21.00 Х/ф «ОДНОКЛАССНИЦЫ» 16+
23.40 Шоу «Уральских пельменей». 16+
2.00 Х/ф «СУМАСШЕДШАЯ ЛЮБОВЬ» 16+
3.45 Т/с «КОРАБЛЬ» 16+
4.45 Т/с «ОДНАЖДЫ В СКАЗКЕ» 12+
5.40 Музыка на СТС 16+

РОССИЯ К

6.30 «Евроньюс»
10.00, 15.00, 19.30, 23.35 Новости культуры
10.15, 1.55 «Наблюдатель»
11.15, 23.55 Т/с «РАССЛЕДОВАНИЯ КОМИССАРА МЕГРЭ».
12.50 Д/ф «Алгоритм Берга»
13.20 «Пятое измерение»
13.50 Х/ф «БЕРЕГ ЕГО ЖИЗНИ»
15.10 Д/с «Истории в фарфоре».
15.40 Д/ф «Жизнь и смерть в Помпеях»
16.30 Д/ф «Групповой портрет на фоне «Бурана»
16.55 Д/ф «Александр Менакер. Рыцарь синего стекла»
17.35 Исторические концерты. 1981 года
18.30 80 лет Дому Актера. Избранные вечера. Мария Аронова
19.15 «Спокойной ночи, малыши!»
19.45 Главная роль
20.05 Искусственный отбор
20.45 «Правила жизни»
21.15 Д/ф «Рождение цивилизации майя»
22.10 «Игра в бисер»
22.50 Д/ф «Евгений Миронов»
23.50 Худсовет
1.30 П.И. Чайковский. Скрипичные соло из музыки балета «Лебединое озеро»
1.50 Д/ф «Герард Меркатор»

ДОМАШНИЙ

6.30, 5.30 «Жить вкусно с Джейми Оливером» 16+
7.30, 5.00 «Домашняя кухня» 16+
8.00, 0.00, 4.45 «6 кадров» 16+
8.10 «По делам несовершеннолетних» 16+
11.10 «Давай разведёмся!» 16+
14.10, 19.00 Т/с «ЖЕНСКИЙ ДОКТОР-2» 16+
16.05, 21.00 Т/с «ДВОЙНАЯ СПЛОШНАЯ» 16+
18.00 «Присяжные красоты» 16+
23.00 «Рублёво-Бирюлёво» 16+
0.30 Х/ф «НАЙТИ МУЖА В БОЛЬШОМ ГОРОДЕ» 16+

МАТЧ!

6.30 «Дублёр» 16+
7.00, 7.25, 8.55, 12.00, 15.00, 16.00, 19.25, 20.30, 21.35 Новости
7.05, 15.40, 21.40 «Спортивный репортёр» 12+
7.30, 12.05, 15.05, 19.30, 0.40 Все на Матч! Прямой эфир. Аналитика. Интервью. Эксперты
9.00 Д/с «500 лучших голов» 12+
9.30 ЕвроТур. Обзор матчей недели 12+
10.00 Футбол. Чемпионат Италии. «Лацио» - «Милан» 0+
12.30, 4.35 Х/ф «АДСКАЯ КУХНЯ» 16+
14.30 «Спортивный заговор» 16+
16.05 «Комментаторы. Фёдоров» 12+
16.25 Континентальный вечер
16.55 Хоккей. КХЛ. «Салават Юлаев» (Уфа) - «Ак Барс» (Казань)
20.00 «Золотые мячи Месси и Роналду» Специальный репортаж 12+
20.35 Все на футбол! Переходный период
21.05 «Назад в будущее. Лига чемпионов» 12+
22.00 Все на футбол!
22.40 Футбол. Лига чемпионов. 1/8 финала. ПСЖ (Франция) - «Барселона» (Испания)
1.10 Обзор Лиги чемпионов 12+
1.40 Х/ф «ЛЮБОВЬ ВНЕ ПРАВИЛ» 16+

ТНТ

7.00 М/с «Черепашки-ниндзя» 12+
7.30 Т/с «ЭКСТРАСЕНСЫ ВЕДУТ РАССЛЕДОВАНИЕ» 16+
9.00 «Дом-2. Lite» 16+
10.30 «Дом-2. Остров любви» 16+
11.30 Х/ф «ДЕНЬ ВЫБОРОВ-2» 12+
14.00, 14.30, 15.00, 15.30, 16.00, 16.30, 17.00, 17.30, 18.00, 18.30, 19.00, 19.30 Т/с «ИНТЕРНЫ» 16+
20.00, 20.30 Т/с «АДАПТАЦИЯ» 16+
21.00 Х/ф «БАРМЕН» 16+
23.00 «Дом-2. Город любви» 16+
0.00 «Дом-2. После заката» 16+
1.00 Х/ф «ОХОТНИКИ ЗА СОКРОВИЩАМИ» 12+
3.20 Т/с «В ПОЛЕ ЗРЕНИЯ-3» 16+
4.10 Т/с «Я - ЗОМБИ» «МОЗГИ ПАТРИОТА» 16+
5.05 Т/с «V-ВИЗИТЕРЫ» 16+
5.55 Т/с «СТРЕЛА-3» «ФОКУСНИК» 16+
6.45 «САША+МАША. ЛУЧШЕЕ» 16+

МИР

6.45 Мультфильмы 0+
7.30 Доброе утро, мир! 12+
9.00 «Посторонним вход разрешен» 12+
9.10 Т/с «ФУРЦЕВА. ЛЕГЕНДА О ЕКАТЕРИНЕ» 16+
12.30 «Бремя обеда» 12+
13.00, 16.00, 19.00 Новости
13.15 Шоу «Нет проблем!» 16+
14.55 Д/ф «Семейные драмы» 16+
16.15 Т/с «ВОЗВРАЩЕНИЕ МУХТАРА» 16+
19.20 Т/с «ЗАКОН И ПОРЯДОК» 16+
22.10 Х/ф «ИДЕАЛЬНАЯ ЖЕНА» 16+
0.05 Х/ф «ДОЛГОЖДАННАЯ ЛЮБОВЬ» 12+
2.00 Профилактика

СРЕДА, 15 ФЕВРАЛЯ

5.00, 9.20 «Доброе утро»
9.00, 12.00, 14.00, 15.00, 3.00 Новости
9.50 «Жить здорово!» 12+
10.55 Модный приговор
12.15, 4.00 «Наедине со всеми» 16+
13.20, 14.15, 15.15 «Время покажет» 16+
16.00 «Мужское / Женское» 16+
17.00 «Давай поженимся!» 16+
18.00 Прямой информационный канал «Первая Студия» 16+
20.00 «Пусть говорят» 16+
21.00 «Время»
21.35 Т/с «ГРЕЧАНКА» 16+
23.15 «Вечерний Ургант» 16+
23.50 Ночные новости
0.10 Т/с «ДИВЕРСАНТ. КОНЕЦ ВОЙНЫ» 16+
2.10 Х/ф «ДРУГАЯ ЗЕМЛЯ» 16+
3.05 «Другая земля» 16+

РОССИЯ 1

5.00, 9.15 Утро России
9.00, 11.00, 14.00, 17.00, 20.00 Вести
9.55 «О самом главном» 12+
11.40, 14.40, 17.20, 20.45 Вести. Местное время
11.55 Т/с «КАМЕНСКАЯ» 16+
14.55 Т/с «ТАЙНЫ СЛЕДСТВИЯ» 12+
17.40 «Прямой эфир» 16+
18.50 «60 минут» 12+
21.00 Т/с «ОСИНОЕ ГНЕЗДО» 12+
23.15 «Вечер с Владимиром Соловьёвым» 12+
1.45 Т/с «ВОЛЬФ МЕССИНГ: ВИДЕВШИЙ СКВОЗЬ ВРЕМЯ» 12+
3.50 Т/с «ДАР» 12+

НТВ

5.10 Х/ф «АДВОКАТ» 16+
6.00, 10.00, 13.00, 16.00, 19.00 Сегодня
6.05 «Таинственная Россия» 16+
7.00 «Деловое утро НТВ» 12+
8.05 Т/с «ВОЗВРАЩЕНИЕ МУХТАРА» 16+
10.25 Х/ф «ПАСЕЧНИК» 16+
12.00 Суд присяжных 16+
13.25, 18.40 Обзор. ЧС
14.00 «Место встречи»
16.35 Т/с «УЛИЦЫ РАЗБИТЫХ ФОНАРЕЙ» 16+
17.40 «Говорим и показываем» 16+
19.40 Т/с «КУБА» 16+
21.30 Т/с «ДЕЛО ЧЕСТИ» 16+
23.35 «Итоги дня»
0.05 Т/с «БОМЖ» 16+
1.40 «Место встречи» 16+
3.15 «Дачный ответ» 0+

Ералаш

6.00 «Ералаш» 0+
6.25 М/с «Марин и его друзья. Подводные истории» 0+
6.55 М/с «Фиксики» 0+
7.15 М/с «Три кота» 0+
7.35 М/с «Драконы. Защитники Олуха» 6+
8.30, 9.00 Т/с «КРЫША МИРА» 16+
8.55 ВКУСНАЯ МАСЛЕНИЦА ОТ ШЕФА» 6+
9.30 Шоу «Уральских пельменей». «Зэ бэд-2. Невошедшее. Часть II» 12+
9.55 Шоу «Уральских пельменей». «Люди в белых зарплатах. Часть I» 12+
10.55 Х/ф «ОДНОКЛАССНИЦЫ» 16+
12.30, 1.00 Т/с «ЛОНДОНГРАД. ЗНАЙ НАШИХ!» 16+
13.30 Т/с «КУХНЯ» 12+
16.00, 19.00 Т/с «ВОРОНИНЫ» 16+
20.00 Т/с «МАМОЧКИ» 16+
21.00 Х/ф «ЛЮБИТ НЕ ЛЮБИТ» 16+
22.40 Шоу «Уральских пельменей». «Люди в белых зарплатах» 12+
0.30 «Уральские пельмени» «Любимое» 16+
2.00 Х/ф «ВСЁ В ТВОИХ РУКАХ» 16+

РОССИЯ К

6.30 «Евроньюс»
10.00, 15.00, 19.30, 23.35 Новости культуры
10.15, 1.55 «Наблюдатель»
11.15, 23.55 Т/с «РАССЛЕДОВАНИЯ КОМИССАРА МЕГРЭ». «ДЕЛО СЕН-ФИАКР»
13.05 Сказки из глины и дерева. Дымковская игрушка
13.20 «Пешком...» Феодосия Айвазовского
13.50 Х/ф «БЕРЕГ ЕГО ЖИЗНИ»
15.10 Д/с «Истории в фарфоре». «Кто не с нами, тот против нас»
15.40 Д/ф «Рождение цивилизации майя»
16.35 Д/ф «Вартбург. Романтика средневековой Германии»
16.55 Д/ф «Евгений Миронов»
17.35 Исторические концерты. Николай Гедда
18.30 К 80-летию Дома Актера. Избранные вечера. Александр Белинский
19.15 «Спокойной ночи, малыши!»
19.45 Главная роль
20.05 «Абсолютный слух»
20.45 «Правила жизни»
21.15 Д/ф «Разгадка тайн Мачу-Пикчу»
22.10 Власть факта. «Кризис Евросоюза»
22.50 Д/ф «Я местный. Николай Коляда (Екатеринбург)»
23.50 Худсовет
1.40 Д/ф «Старый город Граца. Здесь царит такое умиротворение»

Домашний

6.30, 5.30 «Жить вкусно с Джейми Оливером» 16+
7.30, 5.00 «Домашняя кухня» 16+
8.00, 0.00 «6 кадров» 16+
8.05 «По делам несовершеннолетних» 16+
11.05 «Давай разведёмся!» 16+
14.05, 19.00 Т/с «ЖЕНСКИЙ ДОКТОР-2» 16+
16.00, 21.00 Т/с «ДВОЙНАЯ СПЛОШНАЯ» 16+
18.00 «Присяжные красоты» 16+
23.00 «Рублёво-Бирюлёво» 16+
0.30 Х/ф «КАК ВЫЙТИ ЗАМУЖ ЗА МИЛЛИОНЕРА» 16+
4.00 Х/ф «СЕМЬ ЖЁН ОДНОГО ХОЛОСТЯКА» 16+

МАТЧ!

6.30 «Дублёр» 16+
7.00, 7.25, 8.55, 12.00, 15.00, 18.10, 21.15 Новости
7.05, 14.40, 21.40 «Спортивный репортёр» 12+
7.30, 12.05, 15.05, 18.15, 0.40 Все на Матч! Прямой эфир.
9.00 Д/с «500 лучших голов» 12+
9.30 «Назад в будущее. Лига чемпионов» Специальный репортаж 12+
10.00 Профессиональный бокс. Карл Фрэмптон против Лео Санта Круса. 16+
12.40 Футбол. Лига чемпионов. 1/8 финала. «Бенфика» (Португалия) - «Боруссия» (Дортмунд, Германия) 0+
15.40 «Десятка!» 16+
16.00 Биатлон с Дмитрием Губерниевым.
16.20 Биатлон. Чемпионат мира. Индивидуальная гонка. Женщины
18.45 «Лучшая игра с мячом. Матч звёзд» Специальный репортаж 12+
19.05 Х/ф «МАКСИМАЛЬНЫЙ РИСК» 16+
20.45 Д/с «Жестокий спорт» 16+
21.20 «Арсенал Аршавина» 12+
22.00 Все на футбол!
22.40 Футбол. Лига чемпионов. 1/8 финала. «Бавария» (Германия) - «Арсенал» (Англия)
1.10 Обзор Лиги чемпионов 12+
1.40 Волейбол. Лига чемпионов. Мужчины. «Халкбанк» (Турция) - «Белогорье» (Россия) 0+

ТД 000

6.00 МУЛЬТФИЛЬМЫ 0+
9.30 Д/с «Слепая» 12+
10.30 Д/ф «Гадалка» 12+
11.30 «Не ври мне» 12+
13.30 Д/ф «Охотники за привидениями» 16+
15.00 «Мистические истории « 16+
16.00 Д/ф «Гадалка» 12+
17.35 Д/с «Слепая» 12+
18.45, 19.30 Т/с «СЛЕДСТВИЕ ПО ТЕЛУ» 16+
20.30, 21.15, 22.15 Т/с «КОСТИ» 12+
23.00 Х/ф «ВО ИМЯ СПРАВЕДЛИВОСТИ» 16+
0.45 Х/ф «ВЫКУП» 16+

ТНТ

7.00 М/с «Черепашки-ниндзя» 12+
7.30 Т/с «ЭКСТРАСЕНСЫ ВЕДУТ РАССЛЕДОВАНИЕ» 16+
9.00 «Дом-2. Lite» 16+
10.30 «Дом-2. Остров любви» 16+
11.30 Х/ф «БАРМЕН» 16+
13.30, 14.00, 14.30, 15.00, 15.30, 16.00, 16.30, 17.00, 17.30, 18.00, 18.30, 19.00, 19.30 Т/с «ИНТЕРНЫ» 16+
20.00, 20.30 Т/с «АДАПТАЦИЯ» 16+
21.00 Х/ф «ЖЕНЩИНЫ ПРОТИВ МУЖЧИН» 16+
22.35 «Однажды в России»
23.00 «Дом-2. Город любви» 16+
0.00 «Дом-2. После заката» 16+
1.00 Х/ф «ЖЕНЩИНЫ ПРОТИВ МУЖЧИН» 18+
2.40 Х/ф «ПОВОРОТ НЕ ТУДА-2: ТУПИК» 18+
4.35 Т/с «В ПОЛЕ ЗРЕНИЯ-3» 16+
5.25 Т/с «Я - ЗОМБИ» «МИСТЕР БЕРСЕРК» 16+
6.15 Т/с «САША+МАША» 16+

ДРОВА (ЛЮБЫЕ) С ДОСТАВКОЙ 8911-911-75-06

МИР

10.00 Мультфильмы 0+
10.35 Х/ф «ИДЕАЛЬНАЯ ЖЕНА» 16+
12.30 «Бремя обеда» 12+
13.00, 16.00, 19.00 Новости
13.15 Шоу «Нет проблем!» 16+
14.55 Д/ф «Семейные драмы» 16+
16.15 Т/с «ВОЗВРАЩЕНИЕ МУХТАРА» 16+
19.20, 5.50 Т/с «ЗАКОН И ПОРЯДОК» 16+
22.10 Х/ф «УДАЧА НАПРОКАТ» 16+
0.00 Х/ф «ГАНГ, ТВОИ ВОДЫ ЗАМУТИЛИСЬ» 16+
3.20 Т/с «ШИРОКА РЕКА» 16+

Православный приход храма Рождества Христова д. Надкопанье

26 февраля приглашает всех на праздник

ШИРОКАЯ МАСЛЕНИЦА
который состоится в 15 ч. на площади у храма
В программе: старинные масленичные забавы, катание на лошади, фольклорные танцы, игры, конкурсы, хороводы
Вас ждут традиционные горячие Кирюшины блины, ароматный чай

ЗАО "Метахим" (компания ФосАгро) приглашает на постоянную работу
В ОТДЕЛ КАПИТАЛЬНОГО СТРОИТЕЛЬСТВА
- ИНЖЕНЕР (ПО ТЕХНАДЗОРУ ЗА СЛАБОТОЧНЫМИ СЕТЯМИ);
- ИНЖЕНЕР (ПО НАДЗОРУ ЗА ЭКСПЛУАТАЦИЕЙ И РЕМОНТАМ ЗДАНИЙ И СООРУЖЕНИЙ)
В УПРАВЛЕНИЕ ИНФОРМАЦИОННЫХ ТЕХНОЛОГИЙ
- НАЧАЛЬНИК ОТДЕЛА ПО ОРГАНИЗАЦИИ РЕМОНТА И ЭКСПЛУАТАЦИИ СРЕДСТВ АВТОМАТИЗАЦИИ;
В ТРАНСПОРТНОЕ УПРАВЛЕНИЕ - СЛЕСАРЬ ПО РЕМОНТУ ПОДВИЖНОГО СОСТАВА.
Социальные гарантии согласно коллективному договору ЗАО "Метахим"
Адрес и контакты:
Г. ВОЛХОВ, КИРОВСКИЙ ПР., Д. 20, ЦЕНТРАЛЬНАЯ ПРОХОДНАЯ (ВХОД НАПРАВО);
ТЕЛ.: 8(81363) 643-67; 643-52;
e-mail:hr-mtch@phosagro.ru

ЧЕТВЕРГ, 16 ФЕВРАЛЯ

5.00, 9.20 «Доброе утро»
9.00, 12.00, 14.00, 15.00, 3.00 Новости
9.50 «Жить здорово!» 12+
10.55 Модный приговор
12.15 «Наедине со всеми» 16+
13.20, 14.15, 15.15 «Время покажет» 16+
16.00 «Мужское / Женское» 16+
17.00 «Давай поженимся!» 16+
18.00 Прямой информационный канал «Первая Студия» 16+
20.00 «Пусть говорят» 16+
21.00 «Время»
21.35 Т/с «ГРЕЧАНКА» 16+
23.15 «Вечерний Ургант» 16+
23.50 Ночные новости
0.10 Т/с «ДИВЕРСАНТ. КОНЕЦ ВОЙНЫ» 16+
2.10 Х/ф «ЛЮБОВЬ В КОСМОСЕ» 12+
3.05 «Любовь в космосе» 12+
4.10 Контрольная закупка

РОССИЯ 1

5.00, 9.15 Утро России
9.00, 11.00, 14.00, 17.00, 20.00 Вести
9.55 «О самом главном» 12+
11.40, 14.40, 17.20, 20.45 Вести. Местное время
11.55 Т/с «КАМЕНСКАЯ» 16+
14.55 Т/с «ТАЙНЫ СЛЕДСТВИЯ» 12+
17.40 «Прямой эфир» 16+
18.50 «60 минут» 12+
21.00 Т/с «ОСИНОЕ ГНЕЗДО» 12+
23.15 «Поединок» 12+
1.15 Т/с «ВОЛЬФ МЕССИНГ: ВИДЕВШИЙ СКВОЗЬ ВРЕМЯ» 12+
3.20 Т/с «ДАР» 12+

НТВ

5.10 Х/ф «АДВОКАТ» 16+
6.00, 10.00, 13.00, 16.00, 19.00 Сегодня
6.05 «Таинственная Россия» 16+
7.00 «Деловое утро НТВ» 12+
8.05 Т/с «ВОЗВРАЩЕНИЕ МУХТАРА» 16+
10.25 Х/ф «ПАСЕЧНИК» 16+
12.00 Суд присяжных 16+
13.25, 18.40 Обзор. ЧС
14.00 «Место встречи»
16.35 Т/с «УЛИЦЫ РАЗБИТЫХ ФОНАРЕЙ» 16+
17.40 «Говорим и показываем» 16+
19.40 Т/с «КУБА» 16+
21.30 Т/с «ДЕЛО ЧЕСТИ» 16+
23.35 «Итоги дня»
0.05 Т/с «БОМЖ» 16+
1.40 «Место встречи» 16+
3.15 «Судебный детектив» 16+
4.15 Авиаторы 12+
4.25 Т/с «КУРОРТНАЯ ПОЛИЦИЯ» 16+

Ералаш

6.00 «Ералаш» 0+
6.25 М/с «Марин и его друзья. Подводные истории» 0+
6.55 М/с «Фиксики» 0+
7.15 М/с «Три кота» 0+
7.35 М/с «Драконы. Защитники Олуха» 6+
8.30, 9.00 Т/с «КРЫША МИРА» 16+
8.55 ВКУСНАЯ МАСЛЕНИЦА ОТ ШЕФА» 6+
9.30, 0.10 «Уральские пельмени» 12+
10.50 Х/ф «ЛЮБИТ НЕ ЛЮБИТ» 16+
12.30, 1.00 Т/с «ЛОНДОНГРАД. ЗНАЙ НАШИХ!» 16+
13.30 Т/с «КУХНЯ» 12+
16.00, 19.00 Т/с «ВОРОНИНЫ» 16+
20.00 Т/с «МАМОЧКИ» 16+
21.00 Х/ф «СКОРЫЙ «МОСКВА-РОССИЯ» 12+
22.40 Шоу «Уральских пельменей». 16+
2.00 Х/ф «АГЕНТ ПОД ПРИКРЫТИЕМ» 12+
3.45 Т/с «КОРАБЛЬ» 16+
4.45 Т/с «ОДНАЖДЫ В СКАЗКЕ» 12+

РОССИЯ К

6.30 «Евроньюс»
10.00, 15.00, 19.30, 23.35 Новости культуры
10.15, 1.55 «Наблюдатель»
11.15, 23.55 Т/с «РАССЛЕДОВАНИЯ КОМИССАРА МЕГРЭ».
12.45 Цвет времени. Караваджо
13.00 «Россия, любовь моя!» «Русские в Дагестане»
13.35 Х/ф «ДЛИННЫЙ ДЕНЬ»
15.10 Д/с «Истории в фарфоре». «Фарфоровые судьбы»
15.40 Д/ф «Разгадка тайн Мачу-Пикчу»
16.35 Д/ф «Спишский град. Крепость на перекрестке культур»
16.55 Д/ф «К.Васильев. Человек с филином»
17.35 Исторические концерты. Александр Ведерников. Запись 1987 года
18.20 К 80-летию Дома Актера. Избранные вечера. Запись 2010 года
19.15 «Спокойной ночи, малыши!»
19.45 Главная роль
20.05 Черные дыры. Белые пятна
20.45 «Правила жизни»
21.15 Д/ф «Расшифрованные линии Наска»
22.05 «Культурная революция»
22.50 Д/ф «Я местный. Теодор Курентзис (Пермь)»
23.50 Худсовет
1.20 Д/ф «Дом Искусств»
1.50 Д/ф «Лао-цзы»

Домашний

6.30, 5.30 «Жить вкусно с Джейми Оливером» 16+
7.30 «Домашняя кухня» 16+
8.00, 0.00, 5.15 «6 кадров» 16+
8.05 «По делам несовершеннолетних» 16+
11.05 «Давай разведёмся!» 16+
14.05, 19.00 Т/с «ЖЕНСКИЙ ДОКТОР-2» 16+
16.00, 21.00 Т/с «ДВОЙНАЯ СПЛОШНАЯ» 16+
18.00 «Присяжные красоты» 16+
23.00 «Рублёво-Бирюлёво» 16+
0.30 Х/ф «ОТПУСК ЗА СВОЙ СЧЁТ» 16+

МАТЧ!

6.30 «Дублёр» 16+
7.00, 7.25, 8.55, 9.50, 11.55, 14.50, 16.00 Новости
7.05, 14.30 «Спортивный репортёр» 12+
7.30, 12.00, 15.00, 1.00 Все на Матч! Прямой эфир. Аналитика. Интервью. Эксперты
9.00 Д/с «500 лучших голов» 12+
9.30 «Лучшая игра с мячом. Матч звёзд» Специальный репортаж 12+
10.00 Биатлон. Чемпионат мира. Индивидуальная гонка. Женщины 0+
12.30 Футбол. ЛЧ. 1/8 финала. «Реал» (Мадрид, Испания) - «Наполи» (Италия) 0+
16.05 Биатлон с Дмитрием Губерниевым.
16.25 Биатлон. Чемпионат мира. Индивидуальная гонка. Мужчины
18.10 «Наши в Турции» Спецрепортаж 12+
18.30 Все на футбол!
18.55 Футбол. Лига Европы. 1/16 финала. «Краснодар» (Россия) - «Фенербахче» (Турция)
20.55 Футбол. Лига Европы. 1/16 финала. «Ростов» (Россия) - «Спарта» (Чехия)
22.55 Футбол. Лига Европы. 1/16 финала. «Андерлехт» (Бельгия) - «Зенит» (Россия)
1.30 Баскетбол. Единая лига ВТБ. «Зенит» (Санкт-Петербург) - ЦСКА 0+

ТД 000

6.00 МУЛЬТФИЛЬМЫ 0+
9.30 Д/с «Слепая» 12+
10.30 Д/ф «Гадалка» 12+
11.30 «Не ври мне» 12+
13.30 Д/ф «Охотники за привидениями» 16+
15.00 «Мистические истории « 16+
16.00 Д/ф «Гадалка» 12+
17.35 Д/с «Слепая» 12+
18.45, 19.30 Т/с «СЛЕДСТВИЕ ПО ТЕЛУ» 16+
20.30, 21.15, 22.10 Т/с «КОСТИ» 12+
23.00 Х/ф «ЗОНА СМЕРТЕЛЬНОЙ ОПАСНОСТИ» 16+
1.00, 2.00, 2.45, 3.30, 4.30, 5.15 Т/с «В ПОЛЕ ЗРЕНИЯ» 16+

ТНТ

7.00 М/с «Черепашки-ниндзя» 12+
7.30 Т/с «ЭКСТРАСЕНСЫ ВЕДУТ РАССЛЕДОВАНИЕ» 16+
9.00 «Дом-2. Lite» 16+
10.30 «Дом-2. Остров любви» 16+
11.30 Х/ф «ЛЮБОВЬ И ПРОЧИЕ НЕПРИЯТНОСТИ» 16+
13.30, 14.00, 14.30, 15.00, 15.30, 16.00, 16.30, 17.00, 17.30, 18.00, 18.30, 19.00, 19.30 Т/с «ИНТЕРНЫ» 16+
20.00, 20.30 Т/с «АДАПТАЦИЯ» 16+
21.00 Х/ф «САМЫЙ ЛУЧШИЙ ФИЛЬМ» 16+
23.00 «Дом-2. Город любви» 16+
0.00 «Дом-2. После заката» 16+
1.00 Х/ф «САМЫЙ ЛУЧШИЙ ФИЛЬМ» 18+
2.55 Х/ф «ПОВОРОТ НЕ ТУДА-3» 18+
4.40 «ТНТ-Club» 16+
4.45 Т/с «В ПОЛЕ ЗРЕНИЯ-3» 16+

КУПЛЮ РОГА ЛОСЯ, ОЛЕНЯ. ДОРОГО. 89212247378

МИР

6.30 Мультфильмы 0+
7.30 Доброе утро, мир! 12+
9.00 Х/ф «ВЕСЕЛЫЕ РЕБЯТА» 6+
10.40 Х/ф «УДАЧА НАПРОКАТ» 16+
12.30 «Бремя обеда» 12+
13.00, 16.00, 19.00 Новости
13.15 Шоу «Нет проблем!» 16+
14.55 Д/ф «Семейные драмы» 16+
16.15 Т/с «ВОЗВРАЩЕНИЕ МУХТАРА» 16+
19.20, 5.50 Т/с «ЗАКОН И ПОРЯДОК» 16+
22.10 Х/ф «ДВЕ ИСТОРИИ О ЛЮБВИ» 16+
0.10 Х/ф «ХАМРАЗ» 12+
3.25 Т/с «ШИРОКА РЕКА» 16+

ПЯТНИЦА, 17 ФЕВРАЛЯ

5.00, 9.20 «Доброе утро»
9.00, 12.00, 14.00, 15.00 Новости
9.50 «Жить здорово!» 12+
10.55, 4.20 Модный приговор
12.15 «Наедине со всеми» 16+
13.20, 14.15, 15.15 «Время покажет» 16+
15.50 «Жди меня»
16.45 Чемпионат мира по биатлону. Эстафета. Женщины. Прямой эфир из Австрии
18.00 Прямой информационный канал «Первая Студия» 16+
20.00 «Поле чудес» 16+
21.00 «Время»
21.30 «Голос. Дети»
23.20 «Вечерний Ургант» 16+
0.00 «Городские пижоны» Ежегодная церемония вручения премии «Грэмми»
2.00 Х/ф «УВЛЕЧЕНИЕ СТЕЛЛЫ» 16+
5.20 Контрольная закупка

РОССИЯ 1

5.00, 9.15 Утро России
9.00, 11.00, 14.00, 17.00, 20.00 Вести
9.55 «О самом главном» 12+
11.40, 14.40, 17.20, 20.45 Вести. Местное время
11.55 Т/с «КАМЕНСКАЯ» 16+
14.55 Т/с «ТАЙНЫ СЛЕДСТВИЯ» 12+
17.40 «Прямой эфир» 16+
18.50 «60 минут» 12+
21.00 «Юморина» 16+
23.35 Х/ф «ВО ИМЯ ЛЮБВИ» 12+
1.40 Т/с «ВОЛЬФ МЕССИНГ: ВИДЕВШИЙ СКВОЗЬ ВРЕМЯ» 12+
3.40 Т/с «ДАР» 12+

НТВ

5.10 Х/ф «АДВОКАТ» 16+
6.00, 10.00, 13.00, 16.00, 19.00 Сегодня
6.05 «Таинственная Россия» 16+
7.00 «Деловое утро НТВ» 12+
8.05 Т/с «ВОЗВРАЩЕНИЕ МУХТАРА» 16+
10.25 Х/ф «ПАСЕЧНИК» 16+
12.00 Суд присяжных 16+
13.25 Обзор. Чрезвычайное происшествие
14.00 «Место встречи»
16.35 Т/с «УЛИЦЫ РАЗБИТЫХ ФОНАРЕЙ» 16+
17.40 «Говорим и показываем» 16+
18.40 «ЧП. Расследование» 16+
20.00 «Правда Гурнова»
21.00 Т/с «КУБА» 16+
0.45 Х/ф «ДВЕ ВОЙНЫ» 16+
1.25 «Место встречи» 16+
3.05 «Судебный детектив» 16+
4.00 Авиаторы 12+
4.30 Т/с «КУРОРТНАЯ ПОЛИЦИЯ» 16+

Ералаш

6.00, 5.20 «Ералаш» 0+
6.25 М/с «Марин и его друзья. Подводные истории» 0+
6.55 М/с «Фиксики» 0+
7.15 М/с «Три кота» 0+
7.35 М/с «Драконы. Защитники Олуха» 6+
8.30, 9.00 Т/с «КРЫША МИРА» 16+
8.55 ВКУСНАЯ МАСЛЕНИЦА ОТ ШЕФА» 6+
9.30 Шоу «Уральских пельменей». 16+
10.50 Х/ф «СКОРЫЙ «МОСКВА-РОССИЯ» 12+
12.30 Т/с «ЛОНДОНГРАД. ЗНАЙ НАШИХ!» 16+
13.30 Т/с «КУХНЯ» 12+
16.00 Т/с «ВОРОНИНЫ» 16+
19.00 «Уральские пельмени» «Любимое» 16+
21.00 Х/ф «ВСПОМНИТЬ ВСЁ» 16+
23.20 Х/ф «ДЕВУШКА МОИХ КОШМАРОВ» 16+
1.30 Х/ф «БОЛЬШИЕ ГЛАЗА» 16+
3.30 Х/ф «500 ДНЕЙ ЛЕТА» 16+
5.50 Музыка на СТС 16+

РОССИЯ К

6.30 «Евроньюс»
10.00, 15.00, 19.30, 23.30 Новости культуры
10.15 Д/ф «Валентин Плучек. Места и главы жизни целой...»
11.15 Т/с «РАССЛЕДОВАНИЯ КОМИССАРА МЕГРЭ». «ПРИЗНАНИЯ МЕГРЭ»
12.45 Сказки из глины и дерева. Каргопольская глиняная игрушка
13.00 «Письма из провинции»
13.30 Х/ф «ЗОЛОТАЯ ТРОПА»
15.10 Д/ф «Расшифрованные линии Наска»
16.00 Х/ф «ПРОДЛИСЬ, ПРОДЛИСЬ, ОЧАРОВАНЬЕ...»
17.30 «Антонио Вивальди. Композитор и священник» Автор и ведущий - митрополит Иларион (Алфеев)
18.35 К 80-летию Дома Актера. Избранные вечера. «Маргарита Эскина. Большой день Большой Мамочки» Запись 2006 года
19.45, 1.55 «Искатели» «Мумия из Иваново»
20.35 Д/ф «Армен Джигарханян»
21.15 Х/ф «ПРИЕХАЛИ НА КОНКУРС ПОВАРА...»
22.25 «Линия жизни»
23.45 Худсовет
23.50 Х/ф «ОТДАТЬ КОНЦЫ»
1.35 М/ф «Шерлок Холмс и доктор Ватсон»
2.40 Д/ф «Равенна. Прощание с античностью»

Домашний

6.30, 5.30 «Жить вкусно с Джейми Оливером» 16+
7.30, 0.00, 4.40 «6 кадров» 16+
7.40 «По делам несовершеннолетних» 16+
9.40 Х/ф «ДЕВИЧНИК» 16+
18.00 «Присяжные красоты» 16+
19.00 Х/ф «ЖЕНСКАЯ ИНТУИЦИЯ» 16+
21.25 Х/ф «ЖЕНСКАЯ ИНТУИЦИЯ-2» 16+
0.30 Х/ф «ДЖЕЙН ЭЙР» 16+
2.40 «Рублёво-Бирюлёво» 16+
5.00 «Домашняя кухня» 16+

МАТЧ!

6.30 «Дублёр» 16+
7.00, 7.25, 8.55, 11.30, 14.05, 16.10, 20.50, 22.05 Новости
7.05, 21.20 «Спортивный репортёр» 12+
7.30, 11.35, 16.15, 20.55, 0.40 Все на Матч! Прямой эфир.
9.00 «Наши в Турции» Спецрепортаж 12+
9.30 Биатлон. Чемпионат мира. Индивидуальная гонка. Мужчины 0+
12.05 Футбол. Лига Европы. 1/16 финала. «Вильярреал» (Испания) - «Рома» (Италия) 0+
14.10 Футбол. Лига Европы. 1/16 финала. «Манчестер Юнайтед» (Англия) - «Сент-Этьен» (Франция) 0+
17.10 «Десятка!» 16+
17.30 «А.Кабаева. Лёгкость как награда» 12+
18.00 Художественная гимнастика. Кубок чемпионок «ГАЗПРОМ» имени Алины Кабаевой в рамках программы «ГАЗПРОМ - ДЕТЯМ» «Гран-при Москва 2017»
21.40 Все на футбол!
22.40 Футбол. Чемпионат Италии. «Ювентус» - «Палермо»
1.25 Х/ф «НИНДЗЯ» 16+
3.00 Горнолыжный спорт. Чемпионат мира. Гигантский слалом. Мужчины 0+
4.00 Бобслей и скелетон. Чемпионат мира 0+
4.30 Д/ф «Новицки: Идеальный бросок» 16+

ТВ3

6.00, 5.45 МУЛЬТФИЛЬМЫ 0+
9.30 Д/с «Слепая» 12+
10.30 Д/ф «Гадалка» 12+
11.30 «Не ври мне» 12+
13.30 Д/ф «Охотники за привидениями» 16+
15.00 «Мистические истории» 16+
16.00 Д/ф «Гадалка» 12+
17.30 Д/с «Слепая» 12+
18.00 «Дневник экстрасенса с Фатимой Хадуевой» 12+
19.00 «Человек-невидимка» 12+
20.00 Х/ф «ЗЕЛЕНАЯ МИЛЯ» 16+
23.30 Х/ф «ТАНГО И КЭШ» 16+
1.30 Х/ф «СПЕЦИАЛИСТ» 16+

ТНТ

7.00 М/с «Черепашки-ниндзя» 12+
7.30 Т/с «ЭКСТРАСЕНСЫ ВЕДУТ РАССЛЕДОВАНИЕ» 16+
9.00 «Дом-2. Lite» 16+
10.30 «Дом-2. Остров любви» 16+
11.30 Х/ф «ОБЕЩАТЬ - НЕ ЗНАЧИТ ЖЕНИТЬСЯ» 16+
14.00, 14.30, 15.00, 15.30, 16.00, 16.30, 17.00, 17.30, 18.00, 18.30, 19.00, 19.30 Т/с «ИНТЕРНЫ» 16+
20.00 Т/с «ИМПРОВИЗАЦИЯ» 16+
21.00 Т/с «КОМЕДИ КЛАБ» 16+
22.00 Т/с «ОТКРЫТЫЙ МИКРОФОН» 16+
23.00 «Дом-2. Город любви» 16+
0.00 «Дом-2. После заката» 16+
1.00 Т/с «ТАКОЕ КИНО!» 16+
1.30 Х/ф «НОВЕЙШИЙ ЗАВЕТ» 18+
3.45 Т/с «Я - ЗОМБИ» «АСТРОБУРГЕР» 16+
4.35 Т/с «V-ВИЗИТЕРЫ» 16+
5.30 Т/с «САША+МАША» «ФЛИРТ НА СТОРОНЕ» 16+
6.00 Т/с «ПОСЛЕДНИЙ КОРАБЛЬ» «СОС» 16+

МИР

6.40 Мультфильмы 0+
7.30 Доброе утро, мир! 12+
9.00 Х/ф «МИМИНО» 12+
10.45 Х/ф «ДВЕ ИСТОРИИ О ЛЮБВИ» 16+
12.30 «Бремя обеда» 12+
13.00, 16.00, 19.00 Новости
13.15 Д/ф «Семейные драмы» 16+
16.15 «Секретные материалы» 16+
17.15 Т/с «ВОЗВРАЩЕНИЕ МУХТАРА» 16+
19.20 Т/с «БРЕЖНЕВ» 12+
23.25 Х/ф «СКАЗКА О ПОТЕРЯННОМ ВРЕМЕНИ» 6+
0.55 «Держись, шоубиз!» 12+
1.20 Х/ф «ГАНГ, ТВОИ ВОДЫ ЗАМУТИЛИСЬ» 16+
4.25 Мультфильмы 6+

Сайт газеты: volhovogni.ru

СУББОТА, 18 ФЕВРАЛЯ

6.00, 10.00, 12.00 Новости
6.10 Т/с «БЫВШИХ НЕ БЫВАЕТ» 16+
8.00 «Играй, гармонь любимая!»
8.40 «Смешарики. Новые приключения»
9.00 Умницы и умники 12+
9.45 «Слово пастыря»
10.15 «Николай Расторгуев. Парень с нашего двора» 12+
11.20 Смак 12+
12.20 «Идеальный ремонт»
13.20 «На 10 лет моложе» 16+
14.10 Концерт Зары
16.10 «Голос. Дети»
18.00 Вечерние новости
18.15 «Кто хочет стать миллионером?»
19.10 «Минута славы» 12+
21.00 «Время»
21.20 «Сегодня вечером» 16+
23.00 Х/ф «ВА-БАНК» 16+
0.35 Х/ф «ЭВОЛЮЦИЯ БОРНА» 16+
3.05 Х/ф «ЧЕ!» 16+
4.55 «Модный приговор»

РОССИЯ 1

5.15 Т/с «ЧАСТНЫЙ ДЕТЕКТИВ ТАТЬЯНА ИВАНОВА. БЕС В РЕБРО» 12+
7.10 «Живые истории»
8.00, 11.20 Вести. Местное время
8.20 Россия. Местное время 12+
9.20 «Сто к одному»
10.10 «Семейный альбом» 12+
11.00, 14.00 Вести
11.40 «Юмор! Юмор! Юмор!!!» 16+
14.20 Х/ф «А СНЕГ КРУЖИТ...» 12+
18.00 Субботний вечер
20.00 Вести в субботу
21.00 Х/ф «ВЕРНОСТЬ» 12+
0.50 Х/ф «ОЖЕРЕЛЬЕ» 12+
2.50 Т/с «МАРШ ТУРЕЦКОГО» 12+

НТВ

5.15 Их нравы 0+
5.50 Х/ф «АГЕНТ ОСОБОГО НАЗНАЧЕНИЯ» 16+
7.25 Смотр 0+
8.00, 10.00, 16.00 Сегодня
8.20 «Устами младенца» 0+
9.00 «Готовим с Алексеем Зиминым» 0+
9.25 «Умный дом» 0+
10.20 Главная дорога 16+
11.00 «Еда живая и мёртвая» 12+
12.00 Квартирный вопрос 0+
13.05 «Поедем, поедим!» 0+
14.00 «Двойные стандарты» 16+
15.05 Своя игра 0+
16.20 «Однажды...» 16+
17.00 «Секрет на миллион» Марина Анисина. Часть 2-я 16+
19.00 «Центральное телевидение» с Вадимом Такменевым
20.00 «Ты супер!» 6+
22.30 Ты не поверишь! 16+
23.25 «Международная пилорама» с Тиграном Кеосаяном 16+
0.20 Т/с «ФОРМАТ А4» 16+
2.55 «Судебный детектив» 16+
3.50 Авиаторы 12+
4.10 Т/с «КУРОРТНАЯ ПОЛИЦИЯ» 16+

Ералаш

6.00 «Ералаш» 0+
6.15 Х/ф «АГЕНТ ПОД ПРИКРЫТИЕМ» 12+
8.00 М/с «ДРАКОНЫ. ГОНКИ ПО КРАЮ» 6+
9.00 М/с «Смешарики» 0+
9.15 М/с «Три кота» 0+
9.30, 16.00 «Уральские пельмени» «Любимое» 16+
10.30 «Успеть за 24 часа» 16+
11.30, 3.40 Х/ф «ИЗ 13 В 30» 12+
13.25, 1.20 Х/ф «СЕРДЦЕЕДКИ» 16+
16.40 Х/ф «ВСПОМНИТЬ ВСЁ» 16+
19.00 «Взвешенные люди» Третий сезон 16+
21.00 Х/ф «ЧЕЛОВЕК-ПАУК» 12+
23.25 Х/ф «ALL INCLUSIVE, ИЛИ ВСЁ ВКЛЮЧЕНО» 16+
5.30 Музыка на СТС 16+

РОССИЯ К

6.30 «Евроньюс»
10.00 Библейский сюжет
10.35 Х/ф «ПРОДЛИСЬ, ПРОДЛИСЬ, ОЧАРОВАНЬЕ...»
11.55 Д/ф «Олег Ефремов. Хроники смутного времени»
12.40 Д/ф «Мой дом - моя слабость». «Дом полярников»
13.25 «На этой неделе... 100 лет назад. Нефронтовые заметки»
13.55, 0.55 Джозеф Каллейя в Москве
14.55 Спектакль «ЖЕНИТЬБА»
17.00 Новости культуры с Владиславом Флярковским
17.30, 1.55 Д/с «История моды». «Революции и мода»
18.25 «Романтика романса»
19.20 К 80-летию Дома Актера. Избранные вечера. «Владимир Васильев. Я продолжаю жизни бег...»
20.35 Д/ф «Виталий Соломин. Свой круг на земле...»
21.15 Х/ф «ОН, ОНА И ДЕТИ»
22.30 «Белая студия»
23.10 Х/ф «ИЗМЕНА»
2.50 Д/ф «Джордано Бруно»

Домашний

6.30, 5.30 «Жить вкусно с Джейми Оливером» 16+
7.30, 0.00 «6 кадров» 16+
7.35 Х/ф «ЕСЕНИЯ» 16+
10.15 Х/ф «КТО-ТО ТЕРЯЕТ, КТО-ТО НАХОДИТ» 16+
13.45 Х/ф «ПОВЕЗЁТ В ЛЮБВИ» 16+
17.30, 5.00 «Домашняя кухня» 16+
18.00 Д/с «Настоящая Ванга» 16+
19.00 Х/ф «ВЕЛИКОЛЕПНЫЙ ВЕК. ИМПЕРИЯ КЁСЕМ» 16+
23.00 Д/ф «Восточные жёны» 16+
0.30 Х/ф «ЖЕНСКАЯ ИНТУИЦИЯ» 16+
2.55 «Рублёво-Бирюлёво» 16+

МАТЧ!

6.30 «Дублёр» 16+
7.00, 9.40, 11.45, 12.45, 14.40, 19.20, 22.25 Новости
7.05 Все на Матч! События недели 12+
7.25 Х/ф «УИЛЛ» 12+
9.15 Все на футбол! Афиша 12+
9.45 Биатлон. ЧМ. Эстафета. Женщины 0+
11.25 «Военные игры на старте» 12+
11.50 Футбол. Международный турнир «Кубок Легенд» Россия - Нидерланды
12.55 Лыжный спорт. Кубок мира. Спринт
14.50 Футбол. Международный турнир «Кубок Легенд-2017» Звёзды футбола - Россия
15.45 Художественная гимнастика. Кубок чемпионок «ГАЗПРОМ» имени Алины Кабаевой в рамках программы «ГАЗПРОМ - ДЕТЯМ» «Гран-при Москва 2017»
16.45 Биатлон. ЧМ. Эстафета. Мужчины
18.20 Художественная гимнастика. Кубок чемпионок «ГАЗПРОМ» имени Алины Кабаевой в рамках программы «ГАЗПРОМ - ДЕТЯМ» «Гран-при Москва 2017» 0+
19.25, 4.30 Д/ф «Емельяненко vs Митрион» 16+
19.55, 0.00 Все на Матч! Прямой эфир. Аналитика. Интервью. Эксперты
20.25 Футбол. Кубок Англии. 1/8 финала. «Вулверхэмптон» - «Челси»
22.30 Смешанные единоборства.
0.45 Кикбоксинг. W5. Гран-при КИТЭК. Артем Пашорин против Джорджио Петросяна 16+
2.00 Бобслей и скелетон. Чемпионат мира 0+

ТВ3

6.00, 10.00 МУЛЬТФИЛЬМЫ 0+
9.30 «Школа доктора Комаровского» 12+
10.30 Х/ф «ИДЕАЛЬНЫЙ ШТОРМ» 12+
13.00, 1.15 Х/ф «ОПЕРАЦИЯ «ВОЗМЕЗДИЕ» 16+
14.45 Х/ф «СПЕЦИАЛИСТ» 16+
17.00 Х/ф «ТАНГО И КЭШ» 16+
19.00 Х/ф «НАПРЯГИ ИЗВИЛИНЫ» 16+
21.00 Х/ф «КТО Я?» 12+
23.30 Х/ф «МИСТЕР КРУТОЙ» 12+
3.00, 3.45, 4.30, 5.15 «Мистика отношений» 16+

ТНТ

7.00, 7.30, 8.00, 8.30 Т/с «ТНТ. MIX» 16+
9.00 Т/с «АГЕНТЫ 003» 16+
9.30 «Дом-2. Lite» 16+
10.30 «Дом-2. Остров любви» 16+
11.30 «Школа ремонта» 12+
12.30 «Экстрасенсы ведут расследование» 16+
13.00, 14.30, 16.00, 17.30, 19.00, 19.30 Т/с «БИТВА ЭКСТРАСЕНСОВ» 16+
20.00 Х/ф «ЛЮДИ ИКС: ПОСЛЕДНЯЯ БИТВА» 16+
22.00 «Однажды в России» 16+
23.00 «Дом-2. Город любви» 16+
0.00 «Дом-2. После заката» 16+
1.05 Х/ф «МАКС ПЭЙН» 16+
3.00 Х/ф «ПРОПАЩИЕ РЕБЯТА-3: ЖАЖДА» 16+
4.35 Т/с «Я - ЗОМБИ» «МЁРТВАЯ КРЫСА, ЖИВАЯ КРЫСА, РЫЖАЯ КРЫСА, БЕЛАЯ КРЫСА» 16+
5.25 Т/с «САША+МАША» «ПОЦЕЛУЙ КОБЗОНА» 16+
6.00 Т/с «ПОСЛЕДНИЙ КОРАБЛЬ» «ДВА МОРЯКА ЗАШЛИ В БАР...» 16+

МИР

6.00, 8.05 Мультфильмы 6+
6.15 Х/ф «СКАЗКА О ПОТЕРЯННОМ ВРЕМЕНИ» 6+
7.40 «Союзники» 12+
8.25 «Я - волонтер» 12+
9.00 «Ой, мамочки» 12+
9.30 «Медицинская правда» 12+
10.00, 16.00 Новости
10.15 «Сделано в СССР» 12+
10.45, 0.40 Х/ф «ФОРМУЛА ЛЮБВИ» 12+
12.25 «Бремя обеда» 12+
12.55 Х/ф «БИНГО БОНГО» 16+
14.55 М/ф «Приключения капитана Врунгеля» 6+
16.15 Т/с «СПРУТ» 16+
21.05 Т/с «БРЕЖНЕВ» 12+
2.25 Х/ф «ТОТ, КТО ГАСИТ СВЕТ» 16+
3.45 М/ф «Приключения капитана Врунгеля» 6+

ВОСКРЕСЕНЬЕ, 19 ФЕВРАЛЯ

1

6.00, 10.00, 12.00 Новости
6.10 Т/с «БЫВШИХ НЕ БЫВАЕТ» 16+
8.15 «Смешарики. ПИН-код»
8.25 «Часовой» 12+
8.55 «Здоровье» 16+
10.15 «Непутевые заметки» 12+
10.35 «Пока все дома»
11.25 Фазенда
12.15 «Открытие Китая»
12.45 «Теория заговора» 16+
13.45 Х/ф «НЕВЕРОЯТНЫЕ ПРИКЛЮЧЕНИЯ ИТАЛЬЯНЦЕВ В РОССИИ»
15.45, 17.25 Х/ф «СЛУЖЕБНЫЙ РОМАН»
16.45 Чемпионат мира по биатлону. Масс-старт. Мужчины. Прямой эфир из Австрии
19.30 «Лучше всех!»
21.00 Воскресное «Время»
22.30 «Клуб Веселых и Находчивых 2017» 16+
0.50 «Тихий дом» Итоги Берлинского кинофестиваля. 16+
1.20 Х/ф «ДВА ДНЯ, ОДНА НОЧЬ» 16+

РОССИЯ 1

5.00 Т/с «ЧАСТНЫЙ ДЕТЕКТИВ ТАТЬЯНА ИВАНОВА. ЖИВЁМ ТОЛЬКО РАЗ» 12+
7.00 Мульт-утро. «Маша и Медведь»
7.30 «Сам себе режиссёр»
8.20 «Смехопанорама» Евгения Петросяна
8.50 Утренняя почта
9.30 «Сто к одному»
10.20 Местное время.
11.00, 14.00 Вести
11.20 «Смеяться разрешается»
14.20 Х/ф «ОДНАЖДЫ И НАВСЕГДА» 12+
16.15 Х/ф «СРЕДСТВО ОТ РАЗЛУКИ» 12+
20.00 Вести недели
22.00 «Воскресный вечер ...» 12+
0.30 Т/ф «Александр Невский. Между Востоком и Западом» 12+
1.35 Т/с «ЖЕНЩИНЫ НА ГРАНИ» 12+

НТВ

5.00 Их нравы 0+
5.25 Х/ф «АГЕНТ ОСОБОГО НАЗНАЧЕНИЯ» 16+
7.00 «Центральное телевидение» 16+
8.00, 10.00, 16.00 Сегодня
8.20 «Счастливое утро» 0+
9.25 Едим дома 0+
10.20 «Первая передача» 16+
11.05 «Чудо техники» 12+
12.00 «Дачный ответ» 0+
13.05 «НашПотребНадзор» 16+
14.10 «Тоже люди» Алексей Немов 16+
15.05 Своя игра 0+
16.20 Следствие вели...16+
18.00 «Новые русские сенсации» 16+
19.00 «Итоги недели» с Ирадой Зейналовой
20.30 Х/ф «СПАСАТЕЛЬ» 16+
22.35 Х/ф «ВРЕМЯ СИНДБАДА» 16+
2.10 Поедем, поедим! 0+
2.35 «Еда без правил» 0+
3.25 «Судебный детектив» 16+

СТС

6.00, 5.20 «Ералаш» 0+
6.25 М/с «Барбоскины» 0+
6.55 М/с «Фиксики» 0+
7.35 М/с «ДРАКОНЫ. ГОНКИ ПО КРАЮ» 6+
9.00 М/с «Смешарики» 0+
9.15 М/с «Три кота» 0+
9.30, 15.45 «Уральские пельмени» «Любимое» 16+
10.00 «Взвешенные люди» Третий сезон 16+
12.00, 1.45 Х/ф «МАЙОР ПЕЙН» 0+
13.55, 3.35 Х/ф «ВАСАБИ» 16+
16.30 Х/ф «ЧЕЛОВЕК-ПАУК» 12+
18.45 Х/ф «ЧЕЛОВЕК-ПАУК-2» 12+
21.00 Х/ф «ЧЕЛОВЕК-ПАУК-3» ВРАГ В ОТРАЖЕНИИ» 12+
23.45 Х/ф «ВСЁ ВКЛЮЧЕНО-2» 12+
5.40 Музыка на СТС 16+

РОССИЯ К

6.30 «Евроньюс»
10.00 «Обыкновенный концерт с Эдуардом Эфировым»
10.35 Х/ф «ПРИЕХАЛИ НА КОНКУРС ПОВАРА...»
11.45 Легенды кино. Вия Артмане
12.15 «Россия, любовь моя!» «Мечты староверов Тывы»
12.40 Д/ф «Мой дом - моя слабость». «Городок художников на Масловке»
13.20 «Кто там ...»
13.50, 0.45 Д/ф «На краю земли российской»
14.55 Цвет времени. Тициан
15.10 «Что делать?»
15.55 «Пешком...» Касимов ханский
16.25 «Библиотека приключений»
16.40 Х/ф «ДЕТИ КАПИТАНА ГРАНТА»
18.10, 1.55 «Искатели» «Тайна гибели «Ильи Муромца»
19.00 К 80-летию Дома Актера. Избранные вечера. «Путь к причалу, или И Корабль плывет»
20.45 Х/ф «РУФЬ»
22.10 «Ближний круг» Владимира Грамматикова
23.05 Международный фестиваль балета «Dance Open» Гала-концерт
2.40 Д/ф «Крепость Бахрейн. Жемчужина Персидского залива»

ДОМАШНИЙ

6.30, 5.25 «Жить вкусно с Джейми Оливером» 16+
7.30 Х/ф «БОББИ» 16+
10.25 Х/ф «ПОВЕЗЁТ В ЛЮБВИ» 16+
14.05 Х/ф «ДИВАН ДЛЯ ОДИНОКОГО МУЖЧИНЫ» 16+
18.00 Д/с «Настоящая Ванга» 16+
19.00 Х/ф «В ПОЛДЕНЬ НА ПРИСТАНИ» 16+
22.40 Д/ф «Замуж за рубеж» 16+
23.40 «6 кадров» 16+
0.30 Х/ф «ЖЕНСКАЯ ИНТУИЦИЯ-2» 16+
3.05 «Рублёво-Бирюлёво» 16+

МАТЧ!

6.30 Смешанные единоборства. Bellator. Фёдор Емельяненко против Мэтта Митриона
7.30, 10.30, 12.20, 21.10, 22.35 Новости
7.35 Д/с «Второе дыхание» 16+
8.05 Профессиональный бокс. 16+
10.40 Биатлон. Чемпионат мира. Эстафета. Мужчины 0+
12.25 Лыжный спорт. Кубок мира. Женщины. 10 км
13.30 Биатлон. Чемпионат мира. Масс-старт. Женщины
14.20 Лыжный спорт. Кубок мира. Мужчины. 15 км
15.40 Баскетбол. Единая лига ВТБ. ЦСКА - «Локомотив-Кубань» (Краснодар)
18.05 Футбол. Международный турнир «Кубок Легенд-2017» Финал 0+
19.10 Футбол. Кубок Англии. 1/8 финала. «Блэкберн» - «Манчестер Юнайтед»
21.15 Смешанные единоборства. Bellator. Ф.Емельяненко против Мэтта Митриона 16+
22.40 Футбол. Чемпионат Италии. «Милан» - «Фиорентина»
0.40 Все на Матч! Прямой эфир.
1.40 Художественная гимнастика. Гран-при 0+
3.35 Горнолыжный спорт. Чемпионат мира. Слалом. Мужчины 0+
5.00 Бобслей и скелетон. Чемпионат мира 0+

ТВ3

6.00, 8.00 МУЛЬТФИЛЬМЫ 0+
7.30 «Школа доктора Комаровского» 12+
8.45 Х/ф «МИСТЕР КРУТОЙ» 12+
10.30, 11.15, 12.15, 13.00, 13.45, 14.30 Т/с «ЭЛЕМЕНТАРНО» 16+
15.30 Х/ф «ЗЕЛЕНАЯ МИЛЯ» 16+
19.00 Х/ф «ВИРУС» 16+
21.00 Х/ф «ИЗБАВИ НАС ОТ ЛУКАВОГО» 16+
23.15 Х/ф «НАПРЯГИ ИЗВИЛИНЫ» 16+
1.15 Х/ф «КТО Я?» 12+
3.45 Х/ф «ИДЕАЛЬНЫЙ ШТОРМ» 12+

ТНТ

7.00, 7.30, 8.00, 8.30 Т/с «ТНТ. MIX» 16+
9.00 «Дом-2. Lite» 16+
10.00 «Дом-2. Остров любви» 16+
11.00 Т/с «ПЕРЕЗАГРУЗКА» 16+
12.00 Т/с «ИМПРОВИЗАЦИЯ» 16+
13.00 Т/с «ОТКРЫТЫЙ МИКРОФОН» 16+
14.00 «Однажды в России»
14.25 Х/ф «ЛЮДИ ИКС: ПОСЛЕДНЯЯ БИТВА» 16+
16.30 Х/ф «ЛЮДИ ИКС: ДНИ МИНУВШЕГО БУДУЩЕГО» 12+
19.00, 19.30 Т/с «КОМЕДИ КЛАБ» 16+
20.00 Т/с «ГДЕ ЛОГИКА?» 16+
21.00 «Однажды в России» 16+
22.00 «Stand up» 16+
23.00 «Дом-2. Город любви» 16+
0.00 «Дом-2. После заката» 16+
1.00 Т/с «НЕ СПАТЬ!» 16+
2.00 Х/ф «ТЕЛО ДЖЕННИФЕР» 16+
4.00 Х/ф «ОКРОВАВЛЕННЫЕ ХОЛМЫ» 16+
5.35 Т/с «Я - ЗОМБИ» «МИР БЛЭЙНА» 16+
6.30 Т/с «САША+МАША» «ДИЕТА» 16+

МИР

6.00 «Миллион вопросов о природе» 6+
6.10 «Такие странные» 12+
6.40, 4.50 Мультфильмы 6+
7.50 «Культ//Туризм» 12+
8.20 «Беларусь сегодня» 12+
8.50 «Еще дешевле» 12+
9.20 Мультфильмы 0+
9.30 «Любимые актеры 2.0» 12+
10.00, 16.00 Новости
10.15 Т/с «БРЕЖНЕВ» 12+
13.35 «Звезда в подарок» 12+
14.10 Х/ф «МИМИНО» 12+
16.15, 22.00 Т/с «МАРЬИНА РОЩА» 16+
21.00 Итоговая программа «Вместе»
0.35 Х/ф «БИНГО БОНГО» 16+
2.40 Х/ф «ВЕТЕР КРЕПЧАЕТ» 12+

ЧАСТНЫЕ ОБЪЯВЛЕНИЯ

Продам для а/м КамАЗ : комплект для установки двигателя ямз(маз) на раму КамАЗ,цена 33000 руб.; пластину(кольцо) стыковки коробки КамАЗ(zf-урал) с двигателем ямз, цена 19000 руб. Тел 8-950-314-65-29 (41)
Продам муж. новую удлин. куртку (зима/осень), нат. кожа, цвет темно-коричневый, р-р 50-52, цена 1500 руб.; муж. куртку (осень), нат. кожа, цвет темно-коричневый, р-р 50-52, цена 1000 руб.; бак эмал. на 20 л, цена 1000 руб. Тел: 2-55-34 (42)
Продам 3-х комн. кв-ру в В-2 (Волгоградская), общ. пл. 74 кв.м., этаж 2/3. Цена 3500 т.р.Тел: 8-921-415-47-37 (41)
Продам а/м Volkswagen Vento 1994 г.в. Цена договорная. Возможен обмен. Тел: 8-996-783-55-28 (41)
Продам 1-комнат. кв-ру 31 кв.м., В-2, эт.2/5. Дом кирпичный, балкон. Цена 1200 т.р. Тел: 2-55-34; 8-965-021-24-54 (43)
Продам участок 6 соток в д.Усадище. Приватезирован, сад, колодец, вагончик, сарай. Тел:8-981-176-708-47(43)
Продам ножовку по металлу, цена 100 руб.; **рулетку**, 5 м, цена 100 руб.; **ножницы** по металлу, цена 200 руб.; **грузила** для рыбалки по 40 руб.; **подводку** для смесителя, 2 шт по 200 руб.; **долото-стаместку**, цена 100 руб.; **гвоздодер**, цена 100 руб.; **смеситель** для воды, цена 600 руб.; **дверную двухстороннюю ручку**, цена 100 руб. Тел: 8-952-224-53-21 (42)
Продам 4 **плафона** для люстры, цена 40 руб./шт.; элек. машинку для стрижки волос; **шапку** из ондатры, р-р 58, цена 400 руб.; **куртку** для девочки-подростка, дешево; **кож. плащ** для девочки; стек. **вазу** для варенья, цена 50 руб.; **сборник задач** с решениями по электро-технике, цена 50 руб.Тел: 8-952-224-53-21 (44)
Продам 2-х комн. кв-ру в с. Старая Ладога, эт. 3/3, общ. пл. 55 кв.м., не угловая цена 2300000 руб. Тел: 8-904-615-54-88
Продам участок (14 соток) под ИЖС в с. Старая Ладога, есть новая теплица, забор. Цена 900000 руб. Тел: 8-904-615-54-88
Продам смартфоны ZTE Blade: модель L110 (8 Гб) желтый с защитной пленкой - 3000 рублей и модель A5 PRO черный - 2000 руб. **Телефон** (раскладушка) Alcatel One Touch 20.12 D белый - 1000 рублей. **Джинсы** синие для девочки, утепленные. Размеры 128 и 134 по 500 рублей. **Утепленные штаны с курткой** на девочку 128 р-р 1500 рублей.
Тел: 8-931-36-989-22 (44)
Продам СРОЧНО 1-комнатную квартиру В-1, ул. Дзержинского, без ремонта. Цена 980 т.р. Тел: 8-965-792-09-18 (44)
Продам ВАЗ 2105, г.в. 2010 год. Пробег 15000 км, состояние отличное, цвет «Сочи». Тел: 8-968-180-42-15 (44)
Продам чистую просторную кв-ру (35 кв.м.) В-2, эт.5/5. Цена 1200 т.р. Тел: 8-921-856-39-95 (45)
Продам 2-хкомнатную кв-ру (Ломоносова 9). 43 кв.м., эт.2/4. Документы готовы. Цена 1500 т.р. Тел: 8-905-267-97-54 (42)
Продам коньки белые для девочки. р-р.35.1000 руб. Тел: 8-931-36-989-22
Продам деротационный сапожок (применяется при переломе шейки бедра) - 2800 р.; медкровать с матрасом и кронштейном - 5500 р.; пластиковое судно для лежичих больных - 300 р.; мягкая мебель - 4500 р.; шерстяной ковер 3*2 - 1300 р.Тел: 8-921-579-64-11 (42)
Меняю участок (14 соток) под ИЖС в с. Ст. Ладога + 2-х комн. кв-ру в с. Ст. Ладога на КВАРТИРУ в г. С-Пб.Тел: 8-904-615-54-88
Куплю рабочий холодильник б/у. Тел: 2-16-00 (44)
Репетитор по русскому языку. Подготовка к ГИА, ЕГЭ.
Тел: 8-921-415-47-37

ТЕПЛИЦЫ
Распродажа!!!
3х4 - 14000 руб
3х6 - 15500 руб
Акция! Теплица 3х6 из оцинкованного профиля 25х25 с доставкой и установкой всего 20999 руб.
реклама
- Заводское качество
- Различные размеры
- Профессиональный монтаж
- Бесплатная доставка
СМЕТА
www.sadsmeta.ru
8(921)252-21-15

ПРИГЛАШАЕМ НА РАБОТУ ВОДИТЕЛЕЙ категории «Е»
(Россия-Финляндия)
реклама
8-921-437-76-21 Татьяна

ПАШСКИЙ ДОМ КУЛЬТУРЫ 23 ФЕВРАЛЯ 2017 ГОДА
УТВЕРЖДЁННОЕ МЕСТО ПРОВЕДЕНИЯ СОРЕВНОВАНИЙ Р. КУЙВАСАРЬ
ПРИГЛАШАЕМ ВСЕХ ЖЕЛАЮЩИХ ПРИНЯТЬ УЧАСТИЕ В ЕЖЕГОДНОМ СПОРТИВНОМ СОРЕВНОВАНИИ- ПОДЛЁДНАЯ РЫБАЛКА
«ПАШСКИЙ ЛЁД 2017»
НАЧАЛО СОРЕВНОВАНИЙ В 10 ЧАСОВ 23 ФЕВРАЛЯ 2017 ГОДА. Р. КУЙВАСАРЬ
РЕГЛАМЕНТ СОРЕВНОВАНИЙ «ПАШСКИЙ ЛЁД 2017 »
9:00-10:00 - РЕГИСТРАЦИЯ УЧАСТНИКОВ СОРЕВНОВАНИЙ.
10:00 – ПОСТРОЕНИЕ УЧАСТНИКОВ СОРЕВНОВАНИЙ.
10:05 - СИГНАЛ «НАЧАЛО СОРЕВНОВАНИЙ»
14:30 - СИГНАЛ «ОКОНЧАНИЕ ЛОВА»
14:30 – 15:00 – ОЦЕНКА УЛОВОВ, ПОДВЕДЕНИЕ ИТОГОВ.
15:00 – ПОСТРОЕНИЕ. ОБЪЯВЛЕНИЕ ИТОГОВ. НАГРАЖДЕНИЕ УЧАСТНИКОВ СОРЕВНОВАНИИ
15:20 – ДЛЯ ВСЕХ «ГОРЯЧИЙ ЧАЙ» ,КАША, ШАШЛЫК.
ЗАЯВКИ НА УЧАСТИЕ В СОРЕВНОВАНИЯХ ПРИНИМАЮТСЯ С 13 ПО 20 ФЕВРАЛЯ 2017 ГОДА.
ПОДРОБНАЯ ИНФОРМАЦИЯ ПО ТЕЛЕФОНУ 41-385
e-mail: pasha.mukiskskpasha@mail.ru
Участники до места соревнований «Пашский лёд 2017» добираются личным транспортом

ООО "Квартал"
Волхов, Волховский проспект, д. 9, офис 32
Тел.: 8-950-046-39-48
8-911-253-94-36
КАДАСТРОВЫЕ РАБОТЫ
МЕЖЕВАНИЕ ЗЕМЕЛЬНЫХ УЧАСТКОВ:
- уточнение границ земельных участков
- определение границ на местности
- постановка на кадастровый учет
ВНЕСЕНИЕ СВЕДЕНИЙ В ГКН О ЗДАНИЯХ (ПОСТАНОВКА НА КАДАСТРОВЫЙ УЧЕТ):
- Технические планы на жилые дома, гаражи, здания, помещения
ПОМОЩЬ В ОФОРМЛЕНИИ ДОКУМЕНТОВ:
- купля-продажа, наследство, приватизация
- составление договоров купли-продажи, дарения и т.д.
- регистрация прав
реклама
часы работы: ПН-ЧТ с 9:00 до 17:00
ПТ с 9:00 до 16:00

17 февраля с 10 до 17 ч. в ВГДК
18 февраля с 10 до 14 ч. в ДК г.Новая Ладога
реклама
ВЫСТАВКА - ПРОДАЖА ПАЛЬТО
(пр-во Москва, С.-Петербург, Торжок)
В АССОРТИМЕНТЕ
демисезонные и зимние пальто!
Новинки сезона!
На зимние модели - СКИДКИ!
Возможна рассрочка на 3 мес.!

АДМИНИСТРАЦИЯ
МУНИЦИПАЛЬНОГО ОБРАЗОВАНИЯ ПАШСКОЕ СЕЛЬСКОЕ ПОСЕЛЕНИЕ
ВОЛХОВСКОГО МУНИЦИПАЛЬНОГО РАЙОНА ЛЕНИНГРАДСКОЙ ОБЛАСТИ
ПОСТАНОВЛЕНИЕ от 02 февраля 2017 года № 15

Об утверждении стоимости одного квадратного метра общей площади жилья на 2017год для реализации отдельных подпрограмм ФЦП и ГП по Пашскому сельскому поселению Волховского муниципального района Ленинградской области

В целях обеспечения в 2017 году выполнения мероприятий по улучшению жилищных условий граждан в рамках реализации федеральной целевой программы "Устойчивое развитие сельских территорий на 2014-2017 годы и на период до 2020 года и подпрограммы "Устойчивое развитие сельских территорий Ленинградской области на 2014-2017 годы и на период до 2020 года" государственной программы Ленинградской области "Развитие сельского хозяйства Ленинградской области на 2013-2020 годы", руководствуясь "Методическими рекомендациями по определению норматива стоимости одного квадратного метра общей площади жилья в муниципальных образованиях Ленинградской области и стоимости одного квадратного метра общей площади жилья в сельской местности", утвержденными распоряжением комитета по строительству Ленинградской области от 04.12.2015г. №552, основываясь на анализе данных, полученных из договоров купли-продажи о фактической стоимости жилых помещений, приобретенных (построенных) гражданами - получателями социальной выплаты в рамках вышеуказанной программы в течение 2016 года администрация Пашского сельского поселения п о с т а н о в л я е т:
1. Утвердить стоимость одного квадратного метра общей площади жилья на 2017год на территории Пашского сельского поселения Волховского муниципального района Ленинградской области в размере 36802 (тридцать шесть тысяч восемьсот два) рубля 00 копеек.
2. Данное постановление вступает в силу после его официального опубликования (обнародования) в средствах массовой информации.
3. Контроль за исполнением данного постановления оставляю за собой.

А.Т КУЛИМАНОВ,
и.о.главы администрации Пашского сельского поселения

ПРИЛОЖЕНИЕ № 1
к постановлению администрации Пашского сельского поселения
№15 от 02.02.2017 года

Расчет стоимости одного квадратного метра общей площади жилья на 2017 год по муниципальному образованию Пашское сельское поселение Волховского муниципального района Ленинградской области:

ФСТ квм = ФСТЖ/Пл*И
1. ФСТ квм - фактическая стоимость одного квадратного метра общей площади жилья в сельской местности Ленинградской области (в конкретном муниципальном образовании Ленинградской области (в конкретном муниципальном образовании Ленинградской области)
2. ФСТЖ - фактическая стоимость жилого помещения построенного (приобретенного) гражданами в течение года, предшествующего году реализации программы - 1202586 руб.
ФСТЖ =Сумма ФСТЖмо/G= 1202586/1=1202586
Где:
Сумма ФСТЖмо - сумма стоимости всех жилых помещений, приобретенных (построенных) гражданами в конкретном муниципальном образовании Ленинградской области в рамках программы в течение года, предшествующего планируемому году реализации программы -1202586 руб.;
G - количество граждан, которые построили (приобрели) жилые помещения в конкретном муниципальном образовании Ленинградской области в рамках программы в течение года, предшествующего планируемому году реализации программы - 1 чел.;
3. Пл - общая площадь жилого помещения построенного (приобретенного) гражданами в течение года предшествующему году реализации программы - 53,3 кв.м.
4. И - прогнозный уровень инфляции, установленный в субъекте Российской Федерации на очередной (планируемый финансовый год) - 1,016
ФСТ квм = ФСТЖ/Пл*И
ФСТ квм = 1202586/33,2 * 1,016 = 36802

Администрация Выдиноостровское сельское поселение
объявляет конкурс на включение в кадровый резерв на высшую и старшие муниципальные должности муниципальной службы

Для участия в конкурсе необходимо с 10 февраля до 13 марта 2017г. по адресу д. Выдин Остров, ул.шШкольная, 1-а, в период с 08.00 ч. до 16.00 ч. (обед с 13.00 до 14.00) представить нижеперечисленные документы.

Перечень документов: анкета, установленного образца; паспорт гражданина РФ; св-во о заключении брака (рождении детей) при наличии; документ об образовании, квалификации; трудовая книжка; ИНН, СНИЛС; при желании иные документы.

Условия прохождения муниципальной службы установлены Федеральным законом 02.03.2007 г. N 25-ФЗ "О муниципальной службе в Российской Федерации".Конкурс будет проходить с использованием метода оценки профессиональных и личностно-деловых качеств кандидатов - в форме конкурса документов, представленных кандидатами и индивидуального собеседования .

АДМИНИСТРАЦИЯ
МУНИЦИПАЛЬНОГО ОБРАЗОВАНИЯ ВЫНДИНООСТРОВСКОЕ СЕЛЬСКОЕ
ВОЛХОВСКОГО МУНИЦИПАЛЬНОГО РАЙОНА ЛЕНИНГРАДСКОЙ ОБЛАСТИ
Р А С П О Р Я Ж Е Н И Е от 6 февраля 2016 года № 6

Об объявлении отбора в резерв управленческих кадров в муниципальном образовании Выдиноостровское сельское поселение

В соответствии с Положением о порядке формирования резерва управленческих кадров муниципального образования Выдиноостровское сельское поселение Волховского муниципального района Ленинградской области утвержденным постановления главы администрации МО Выдиноостровское сельское поселение №23 от 29 марта 2011 года
1. Администрация муниципального образования объявляет о начале отбора в резерв управленческих кадров.
2. Перечень документов, которые необходимо представить кандидатам для зачисления в резерв управленческих кадров:
- личное заявление о включении в резерв управленческих кадров по форме согласно приложению 1 к настоящему распоряжению, содержащее согласие на использование своих персональных данных органами местного самоуправления и государственной власти;
- анкету по форме согласно приложению 2 к настоящему распоряжению;
- копию паспорта;
-копию документа, подтверждающего наличие высшего профессионального образования;
- копии документов, подтверждающих необходимое профессиональное образование, стаж работы и квалификацию;
- копию трудовой книжки, иные документы подтверждающие стаж работы;
- характеристику с места работы (учебы).
3. Срок приема документов с "10 " февраля 2017 года по " 13 " марта 2017 года.
4. Место приема документов: Администрация МО Выдиноостровское сельское поселение, д.Выдин Остров, ул Школьная, д.1 а, каб.№2, тел.37-642.
5. Распоряжение опубликовать в газете "Волховские огни" и разместить на официальном сайте МО Выдиноостровское сельское поселение.
6.Распоряжение вступает в силу после официального опубликования.
7. Контроль за исполнением распоряжения оставляю за собой.

М.ТИМОФЕЕВА,
глава администрации

ПРИЛОЖЕНИЕ 1 К РАСПОРЯЖЕНИЮ

Председателю комиссии по формированию
и подготовке резерва управленческих кадров
муниципального образования
Ленинградской области
_____
(фамилия, имя, отчество кандидата)
_____
(наименование занимаемой должности
_____,
с указанием места работы (службы)
*проживающего(ей) по адресу:*_____
_____,
номер телефона _____
паспорт _____
(серия, номер, кем и когда выдан)
_____

ЗАЯВЛЕНИЕ <*>

Прошу включить меня в резерв управленческих кадров муниципального образования _____Ленинградской области
_____(наименование должности)
В случае включения меня в резерв управленческих кадров муниципального образования_____ Ленинградской области даю согласие на проверку и использование сообщенных мною персональных данных.
Настоящее согласие на проверку и использование персональных данных действует в течение срока нахождения меня в резерве управленческих кадров муниципального образования_____ Ленинградской области и может быть отозвано мною в письменном виде.
_____ _____ "__ __ _____20___ года
(подпись) (фамилия, инициалы)

<*> Заявление оформляется в рукописном виде.

ПРИЛОЖЕНИЕ 2 К РАСПОРЯЖЕНИЮ

АНКЕТА <*>
КАНДИДАТА НА ВКЛЮЧЕНИЕ
В РЕЗЕРВ УПРАВЛЕНЧЕСКИХ КАДРОВ
МУНИЦИПАЛЬНОГО ОБРАЗОВАНИЯ_____
ЛЕНИНГРАДСКОЙ ОБЛАСТИ

Место для
фотографии

1.Фамилия _____
Имя _____
Отчество_____

2. Если изменяли фамилию, имя или отчество, укажите их, а также когда, где и по какой причине
3. Число, месяц, год и место рождения (страна, республика, край, область, район, город, село, деревня)
4. Гражданство (если изменялось, укажите, когда и по какой причине; если имеете гражданство другого государства, укажите)
5. Образование (когда и какие учебные заведения окончили, номера дипломов). Направление подготовки или специальность по диплому, квалификация по диплому
6. Послевузовское профессиональное образование: аспирантура, адъюнктура, докторантура (наименование образовательного или научного учреждения, год окончания). Ученая степень, ученое звание (когда присвоены, номера дипломов, аттестатов)
6.1. Сведения о повышении квалификации (наименование образовательного учреждения, год обучения)
7. Какими иностранными языками и языками народов Российской Федерации владеете и в какой степени (читаете и переводите со словарем, читаете и можете объясняться, владеете свободно)
8. Классный чин федеральной гражданской службы, дипломатический ранг, воинское или специальное звание, классный чин правоохранительной службы, классный чин гражданской службы субъекта Российской Федерации, квалификационный разряд государственной службы, квалификационный разряд или классный чин муниципальной службы (кем и когда присвоены)
9. Привлекались ли к уголовной ответственности в качестве
подозреваемого или обвиняемого (когда, за что, какое принято решение), были ли судимы (когда, за что, какое принято решение)

10. Привлекались ли к административной ответственности за последние три года (когда, за что, какое принято решение)
11. Допуск к государственной тайне, оформленный за период работы (службы), учебы, его форма, номер и дата (если имеется)

12. Трудовая деятельность (включая учебу в высших и средних специальных учебных заведениях, военную службу, работу по совместительству, предпринимательскую деятельность и др.)

Месяц и год поступления/ увольнения	Должность с указанием учреждения, организации, предприятия	Адрес учреждения, организации, предприятия (в том числе за границей)

(При заполнении необходимо именовать учреждения, организации, предприятия
так, как они назывались в свое время, военную службу записывать
с указанием должности и номера воинской части.)
13. Государственные награды, иные награды и знаки отличия
14. Близкие родственники (отец, мать, братья, сестры, дети), а также муж (жена), в том числе бывшие
Степень родства
Фамилия, имя, отчество (в случае изменения указать прежние фамилию, имя, отчество)
Число, месяц, год и место рождения
Место работы (наименование и адрес организации), должность
Домашний адрес (адрес регистрации, фактического проживания)
15. Близкие родственники (отец, мать, братья, сестры, дети), а также муж (жена), в том числе бывшие, постоянно проживающие за границей и(или) оформляющие документы для выезда на постоянное место жительства в другое государство
_____
(фамилия, имя, отчество, с какого времени проживают за границей)
16. Пребывание за границей (когда, где, с какой целью)
17. Отношение к воинской обязанности, воинское звание
18. Домашний адрес (адрес регистрации, фактического проживания), номер телефона либо иной вид связи
19. Паспорт или документ, его заменяющий _____(серия, номер, кем и когда выдан)
_____
20. Заграничный паспорт _____(серия, номер, кем и когда выдан)
21. Номер страхового свидетельства обязательного пенсионного страхования (если имеется)
22. ИНН (если имеется) _____
23. Дополнительные сведения (участие в выборных представительных органах, другая информация, которую желаете сообщить о себе)
_____
24. Принимаете ли участие в деятельности коммерческих организаций на платной основе, владеете ли ценными бумагами, акциями, долями участия в уставных капиталах организации (информация представляется на дату заполнения анкеты)
_____
25. Мне известно, что сообщение в анкете заведомо ложных сведений может повлечь отказ в зачислении в резерв управленческих кадров Ленинградской области. На проведение в отношении меня проверочных мероприятий согласен
(согласна).

"___"_____ 20__ года Подпись _____
<*> Анкета заполняется собственноручно.

ЗАИНТЕРЕСОВАНЫМ ЛИЦАМ

А вы уплатили налоги?

1 декабря 2016 года истек срок уплаты имущественных налогов физическими лицами за 2016 год, и тот, кто не уплатил налог, является должником. После этой даты налоговые органы начинают процедуру принудительного взыскания задолженности с должников и начисляют пени за несвоевременную уплату налога.

В процессе принудительного взыскания с должника дополнительно взыскиваются судебные расходы (госпошлина не менее 200 рублей) и расходы на проведение исполнительных действий (исполнительский сбор не менее 1000 рублей).

Во избежание дополнительных расходов рекомендуем уточнить факт наличия или отсутствия у вас задолженности. Со всеми вопросами по начислению и уплате налогов вы можете обратиться в налоговую инспекцию по месту нахождения на налоговом учете вашего имущества. Найти телефоны, реквизиты, адреса и режим работы инспекций можно на сайте ФНС России www.nalog.ru. Вы избавите себя от необходимости посещать налоговую инспекцию и сэкономите время, если подключитесь к сервису "Личный кабинет налогоплательщика для физических лиц". Сделать это можно в любой налоговой инспекции как Ленинградской области, так и Санкт-Петербурга.

Уважаемые налогоплательщики! Помните, что наличие

задолженности может стать причиной ограничения права выезда за пределы Российской Федерации и существенно испортить ваш отдых или бизнес.

Нельзя забывать, что имущественные налоги физических лиц формируют бюджетную систему области и муниципальных образований, они способствуют обеспечению более благоустроенной и комфортной жизни в нашем регионе. Справедливо высказывание: "Хорошо живут там, где своевременно платят налоги".

Напоминаем наши телефоны: 74737; 75553; 71584.

Семинар для предпринимателей

17 февраля в 11.00 в большом зале администрации Волховского района комитет по экономике и инвестициям организует семинар для субъектов малого и среднего предпринимательства на тему:"Актуальные вопросы малого и среднего предпринимательства-2017". В программу семинараквключены следующие вопросы:
1.Изменения в законодательстве по применению контрольно-кассовой техники при осуществлении наличных денежных расчетов и (или) расчетов с использованием электронных средств платежа.
2.Классификация и звездность. Новое в законодательстве, необходимая документация, сроки, стоимость классификации. Вопросы субсидирования и возмещения затрат на классификацию.
Информируют и отвечают на вопросы предпринимателей представители МИФНС России №5 по Ленинградской области и представители Ленинградской областной торгово-промышленной палаты. Участие в семинаре бесплатное.

«Да будет мерой чести Ленинград»

В поселке Свирица, теперь уже традиционно, проведен торжественный митинг, посвящённый годовщине полного снятия ленинградской блокады. От здания школы колонна школьников, учителей, ветеранов, жителей поселка направилась к Памятному знаку на "носке". Митинг открыла глава поселения И.А. Пушкина, с поздравлением выступила председатель Совета ветеранов В.М. Новикова, которая подчеркнула, что и наш поселок Свирица принимал активное участие в помощи блокадному Ленинграду. На "Дороге жизни" работали наши пароходы, наши знаменитые капитаны, и мы не должны забывать те страшные события.

Ведущие митинга ученицы 11 класса Алина Цуркан и Мария Лиходеева рассказали историю блокады, затем ученики читали стихи Ольги Берггольц. Даниил Доронченков и Максим Сижков возложили к памятному знаку гирлянду, сделанную учениками школы. На митинге присутствовал глава администрации поселения В.И. Лиходеев.

Минутой молчания все почтили память погибших и умерших ленинградцев.

По окончанию митинга в досуговом центре был организован "Огонёк", Н.П. Самарина представила стенды, посвящённые блокаде. Спасибо работникам Дома культуры и библиотеки. Благодарим учеников и учителей Свирицкой школы за активное участие в ветеранских мероприятиях.

Желаем всем благополучия и мирного неба над головой.

В. НОВИКОВА,
председатель Совета ветеранов

"Свеча памяти"

27 января в школе №5 г. Волхова прошли торжественные мероприятия, посвященные 73-й годовщине снятия блокады Ленинграда. Ребята встречались с ветеранами, рисовали плакаты и рисунки, слушали воспоминания, смотрели документальные фильмы, писали сочинения. В библиотеке представлены книги о войне и блокаде. В актовом зале прошли школьные часы памяти, где исторические события были представлены старшеклассниками в режиме "ровесник - ровеснику". Вспоминая те тяжелые события, в "минуту молчания" трудно было сдержать слезы, оставаться равнодушным. Но пока наши дети, никогда не знавшие войны, переживают и помнят, хочется верить - война не случится. Вечером желающие присоединились к акции "Свеча памяти", а во вторник, 7 февраля, поучаствовали в общегородском митинге у легендарного паровоза ЭУ-708-64 на перроне станции Волховстрой. Все мероприятия проводятся в рамках V Всероссийской патриотической акции "Память сердца: блокадный Ленинград".

О.КАТКОВА,
руководитель пресс-центра школы №5

"Блокадной вечности мгновенья"

Так назывался исторический час, проведенный Иссадской библиотекой совместно с Советом ветеранов.

Посвящался он Году истории в Ленинградской области и 73-й годовщине полного освобождения Ленинграда от вражеской блокады. Пришли люди разных поколений: труженики тыла, "дети войны", молодое поколение - учащиеся школы.

Открыла эту встречу библиотекарь Иссадской сельской библиотеки Н.В. Борисова. Затем выступила председатель совета ветеранов Волховского муниципального района З.И. Агапитова. Ее взволнованная, эмоциональная речь не могла оставить равнодушными никого из присутствующих. Действительно, эта боль никогда не утихнет в наших сердцах, особенно в сердцах тех людей, кого непосредственно коснулась черным крылом война, - это труженики тыла, жители блокадного Ленинграда, "дети войны". Зинаида Ивановна говорила о том, как важно не только знать и помнить свою историю, но и передавать ее молодежи.

О главной битве за Ленинград рассказала Н. И. Соловьева. Вновь и вновь перед нами всплывали картины ожесточенных боев на фронтах под Ленинградом, о мужестве и героизме не только солдат и офицеров Красной Армии, но и простых горожан-ленинградцев, детей и стариков, выживших в неимоверных условиях, но не сдавшихся, потому что жили с надеждой и верой в победу. Н.В. Борисова ознакомила присутствующих с материалами об огромной роли в этой битве 59-й армии Волховского фронта.

Раньше мало упоминалось о значении битвы вблизи деревни Гайтолово, что находится у знаменитых Синявинских болот. Об этом очень интересно рассказала учащаяся школы Александра Калугина. В битве за освобождение Ленинграда люди проявляли беспримерное мужество и отвагу. И таких героев было очень много. Об одном из них - легендарном летчике, Герое Советского Союза Александре Лукьянове говорила Арина Степанова. С большим интересом слушали наши гости и выступление Матвея Иванова о поддержке нашей Армии знаменитыми партизанскими бригадами, созданными в Ленинградской области. А о командире этих партизанских бригад, мужественном комбриге Александре Викторовиче Германе рассказала Ульяна Каупер. Дети с большим волнением доносили до зрителей свою информацию, чувствовалось их искреннее переживание. В память о погибших героях, о замученных, но не сдавшихся ленинградцах была объявлена минута молчания. Затем Н. Соловьева прочитала свое стихотворение "Наша память", посвященное погибшим и выжившим в блокаде ленинградцам. В заключительных строчках автор говорит:

"Разве б смог фашист проклятый
Победить такой народ?!
Только до сих пор - не плакать
Память наша не дает!.."

Все выступления участников мероприятия сопровождались показом документальных видеоматериалов. В конце встречи приглашенным ветеранам были вручены памятные подарки - книги. Закончилось мероприятие исполнением всем известной песни о детях войны "Мальчишки у стен Ленинграда".

Выражаем признательность и благодарность за помощь и участие в проведении встречи учащимся школы, членам совета ветеранов Иссадского сельского поселения и лично библиотекарю Н.В. Борисовой.

Н. СОЛОВЬЕВА,
председатель совета ветеранов

Будем помнить

Скоропостижно ушел из жизни Юрий Александрович Бабенко - удивительно яркий, интеллигентный человек, талантливый доктор.

Многие годы он посвятил врачеванию не только тел, но и душ наших земляков. Волховчане и гости города десятки лет знали его как руководителя санатория-профилактория "Волхов" и как самобытного доктора. До последнего дня своей жизни Юрий Александрович выполнял профессиональный долг, служа делу, которое однажды и навсегда определило его судьбу. Умный, чуткий, внимательный, он был хорошим, заботливым руководителем, талантливым врачом. Благодаря его такту, дипломатичности, упорству и верности делу городской профилакторий не сгинул в трудные перестроечные годы, а выстоял и успешно продолжал свою деятельность, был и остается востребованным местом оздоровления волховчан и многочисленных гостей города.

Ю.А. Бабенко - автор многочисленных научных разработок и уникальных, им самим апробированных методик лечения болезней опорно-двигательного аппарата. Многие обращались к нему совсем в беспомощном состоянии, а уходили от Юрия Александровича практически здоровыми.

Мы навсегда запомним его добрый взгляд и мягкий голос, сострадающее сердце, умные талантливые руки, возвратившие здоровье многим и многим, его тонкое чувство юмора и такта, оптимизм и человеколюбие.

Выражаем искреннее соболезнование и скорбим о безвременном уходе нашего близкого друга и помощника Юрия Александровича Бабенко.

Совет ветеранов г. Волхова

После тяжелой и продолжительной болезни на 66-м году скончался Сергей Валентинович Шеногин.

В Пашском сельском поселении Сергея Валентиновича хорошо знали и уважали за доброжелательность, чуткость, готовность помочь в трудную минуту. Много лет он проработал водителем в совхозе "Пашский", его отличали трудолюбие, высокий профессионализм и ответственность за порученное дело. Он был хорошим семьянином.

Советы ветеранов Волховского района и Пашского сельского поселения выражают искренние соболезнования родным и близким покойного. Мы сохраним о нем самую добрую память.

В ГАИ - через МФЦ

Для оказания госуслуги по регистрации АМТС, обмену и выдаче водительских удостоверений можно подать заявление в электронной форме через Единый портал госуслуг на официальном сайте www.gosuslugi.ru, выбрав удобное для посещения время.

С 01.01.2017 года стало возможным оплачивать госпошлины за государственные услуги со скидкой 30 %. Чтобы получить "скидку", необходимо подать заявку через портал Госуслуг, дождаться подтверждения записи, затем оплатить государственную пошлину безналичным способом через портал Госуслуг, после чего в выбранную дату и время обратиться в выбранное МРЭО ГИБДД с необходимым пакетом документов.

В МУНИЦИПАЛЬНЫХ ОБРАЗОВАНИЯХ

"Сударушка" встречает юбилей

В Бережковском Доме культуры прошел "Огонек", посвященный 15-летию литературно-фольклорного клуба "Сударушка". Зал был красочно оформлен воздушными шариками, на столах - выставка альбомов, где хранятся фотографии о работе клуба, папки со сценариями проведенных за 15 лет мероприятий и символ клуба - кукла. Стену украшал праздничный плакат с поздравлением "Сударушке", юмористические рисунки. На вечере присутствовали жители и администрация Бережковского поселения, члены клуба, работники ДК.

Сначала всех поздравила с юбилеем председатель клуба Н.П. Лупанова, она рассказала историю создания клуба, прочитала стихи. Затем от Бережковской администрации с поздравлением выступила заместитель главы Е.Г. Александрова и другие специалисты администрации. Были вручены дипломы и медали за многолетнюю преданность клубу. Директор ДК С.А. Суханова вручила "сударушкам" грамоты за верность клубу и сохранение традиций. В клуб ходят женщины самые энергичные, жизнерадостные, которые принимают активное участие в жизни Бережков. Они все талантливы. Например, со стихами собственного сочинения, написанными специально к юбилею клуба выступила В.В.Измайлова, зажигательную "Цыганочку" танцевала Л.П. Ковалевская песни исполняли А.П. Хазова и М.П. Ходань, юмористическую сценку "Матрена и Цветочек" показали С.М.Тиханова и В.В. Измайлова, Н.П. Лупанова представила кукольный мини- спектакль "Старость к нам подкралась незаметно". В этом году в клуб пришла еще одна активная по жизни женщина - О.А. Варзина.

Праздничный стол тоже на загляденье: чего тут только не было! В этом помогла Л.К. Праничук. Особенно радовали глаз салаты, сделанные "сударушками", их даже сфотографировали на память. За чаепитием время прошло незаметно. Было весело, интересно, хором пели любимые песни, танцевали, играли. С музыкальным оформлением нам помогла художественный руководитель ДК И.С. Бабенко. Праздник удался на славу. Все участницы вечера зарядились энергией и оптимизмом на ближайшие годы.

Н. ЛУПАНОВА

ПРИМИТЕ ПОЗДРАВЛЕНИЯ!

Замечательную волховчанку, талантливого учителя русского языка и литературы Ольгу Васильевну Макшанову сердечно поздравляем с 90-летием и от души желаем доброго здоровья, бодрости духа, заботы и теплоты близких и родных.

Коллеги и друзья

Послание на «валентинке»

ТРАДИЦИИ

День святого Валентина, или День всех влюбленных отмечают 14 февраля во многих странах мира. С 90-х годов прошлого века активно включились в празднование и россияне.

А между тем неплохо бы узнать, а кто он вообще, это святой Валентин? Предположительно, один из раннехристианских мучеников. История же празднества восходит к луперкалиям Древнего Рима - языческому празднику плодородия в честь богини "лихорадочной" любви и бога Фавна, суть которого сводилась, выражаясь языком современным, к мазохизму и оргиям. После возникновения христианства луперкалии попытались запретить, но не тут-то было. И тогда их постепенно вытеснили празднованием дня памяти святого Валентина.

О святом Валентине рассказывают лишь легенды, связанные с тайным венчанием влюбленных пар. Жестокий римский император Клавдий II запретил мужчинам жениться, а женщинам и девушкам - выходить замуж. А святой Валентин, который был обычным полевым врачом и священником, сочувствовал несчастным влюблённым и тайком от всех, под покровом ночи освящал брак любящих мужчин и женщин. Вскоре деятельность его стала известна властям, и его посадили в темницу, приговорив к смертной казни. В заключении святой Валентин познакомился с прекрасной дочерью надзирателя - Юлией. Влюблённый священник перед смертью написал любимой девушке признание в любви - валентинку, где рассказал о своей любви, и подписал его "Твой Валентин". Прочитано оно было уже после того, как его казнили, а сама казнь произошла 14 февраля 269 года. Согласно другой легенде, римский патриций Валентин, являвшийся тайным христианином, обративший в новую веру также и своих слуг, однажды проводил обряд венчания для двоих из них. Все трое были задержаны стражей. Валентин уговорил стражу отпустить слуг взамен на его жизнь. Перед выходом на арену смерти Валентин передал последнее письмо, освящённое верой и добротой, слепой девочке, которая после этого прозрела и стала красавицей. Вот и все сведения...

В 1969 году празднование дня памяти св. Валентина как общецерковного святого было прекращено, а имя его удалено Римско-католической церковью в ходе преобразований календаря святых по причине того, что о данном мученике нет никаких точных сведений. В настоящее время католическая церковь 14 февраля отмечает память святых равноапостольных Кирилла и Мефодия - просветителей славян. В Православной церкви память Валентина, пресвитера Римского, празднуется 19 июля. Не одобряет такого праздника и ислам.

Сегодня в России праздник носит светский характер, влюблённые в этот день дарят друг другу приятные подарки, сделанные своими руками. Наверно, нет ничего плохого в том, чтобы лишний раз проявить теплые чувства, но разве это нужно делать только в один определенный день? Да и молиться сомнительному святому о самом сокровенном как-то несерьезно. Тем более, что есть у нас замечательный православный праздник - День святых Петра и Февронии, покровителей любви, семьи и брака, хранителей самых высоких духовных и нравственных ценностей нашего народа.

Разумеется, выбор за каждым из нас, и если душа просит праздника - почему бы и нет? Просто нелишне знать, что празднуем...

Р.БЕЛОВА

2017 - ГОД ИСТОРИИ В ЛЕНИНГРАДСКОЙ ОБЛАСТИ

Знакомимся с малой родиной

В Пашской библиотеке состоялся ряд мероприятий в рамках объявленного в Ленинградской области Года истории. В библиотеке накоплен обширный фонд краеведческих материалов, которые успешно используются в историко-просветительской работе.

В последние дни января заведующая читальным залом Г.В. Алексахина провела несколько интересных познавательных мероприятий о родном селе для школьников. В форме презентации-викторины "Земли родной минувшая судьба" было составлено путешествие по сборникам известного волховского краеведа В.В. Астафьева для учащихся 8-х классов. Пятиклассники совершили виртуальную прогулку по Паше и ее окрестностям "Малая моя родина", в ходе которой узнали об археологических раскопках стоянок древнего человека в 50-е годы XX века в районе д. Рыбежно, об истории храма Рождества Христова и других достопримечательностях пашских берегов. А учащиеся 8-б класса во время виртуальной прогулки "Паша вчера, сегодня" с помощью старых фотографий представили, каким был облик села в XIX-XX веках и как трудились и отдыхали наши односельчане в 50-60-е годы прошлого столетия. Рассказы Галины Валентиновны о знакомых местах родной Паши позволили детям обогатиться новыми знаниями, а с помощью фотографий легко было представить картины давно минувших лет.

В читальном зале прошел час мужества "Мы остались живы и победили", посвященный Дню полного освобождения Ленинграда от фашистских захватчиков, подготовленный совместно с ДК. Ученики 5 класса (классныйруководитель В.В. Борисова) с большим вниманием слушали рассказы очевидцев тех страшных блокадных лет - В.М. Ивановой, Г.М. Архиповой. Ветеран войны М.Н. Сафронов поделился воспоминаниями о том, как жители Паши помогали фронту. Большое впечатление на детей произвёл фильм "Дети блокады" - рассказ пожилой женщины, сопровождающийся кадрами кинохроники. Представить атмосферу тех далеких лет детям позволяют и книги, которые представила библиотекарь К.О. Ломтева. А ещё она показала собравшимся самую настоящую медаль "За оборону Ленинграда" и рассказала об этой самой дорогой для ленинградцев и защитников города награде. М. Бондарев, О. Коваленко, В. Кузьмина, А. Углова выучили к этой встрече стихи Ю. Воронова, А. Прокофьева и выразительно прочитали их. В завершение школьники прекрасно ответили на вопросы викторины. Спасибо большое нашим почётным гостям, что они, понимая важность такого общения с подрастающим поколением, откликаются на наши приглашения.

Для учащихся 4 класса сотрудник детского отдела библиотеки С.И. Гарина провела литературный час "Город-воин".

Год экологии в Пашской библиотеке открылся участием в ежегодной всероссийской экологической акции "Покормите птиц зимой!". В рамках этой акции объявлен конкурс "Мы кормушки смастерили" на лучшую кормушку для птиц. Конкурс продолжится до 1 марта, принять участие в нём могут все желающие. За окном библиотеки уже появилась кормушка, на которую слетаются пернатые. В разных классах Пашской школы библиотекари проводят информационную работу, распространяют буклеты, листовки о том, как смастерить кормушки и чем кормить птиц зимой.

Заслуживает внимания история этого конкурса. Прочитав стихотворение Александра Яшина "Покормите птиц зимой...", писатель-фронтовик Евгений Носов в память о поэте каждую осень стал вывешивать кормушки. Он пытался привлечь к этому делу жителей своего родного города Курска, расклеивая на видных местах листовки со стихотворением Яшина. Летом 2003 года писатель умер, и в этом же году в Иркутской области, а затем и в Курске впервые была проведена акция "Покормите птиц!" в память о писателе. 15 января - день рождения Е. Носова- объявлен в России Днем зимующих птиц. Присоединяйтесь и Вы к этой замечательной акции, покормите птиц зимой!

2017-й год только начался. Впереди ещё много ярких и интересных мероприятий, уже в ближайший вторник шестиклассников Пашской школы ждет участие в увлекательной экологической игре "Загадки родного края".

С. ТРОФИМЕНКО

ЗА ЗДОРОВЫЙ ОБРАЗ ЖИЗНИ

Боксеры снова отличились

В г. Сертолово Всеволожского района прошло первенство Ленинградской области по боксу среди юношей и XI традиционный турнир памяти Героя России Дмитрия Кожемякина. В соревнованиях приняли участие более 170 спортсменов из Ленинградской, Псковской, Калининградской областей, Эстонии и Санкт-Петербурга.

Честь Волховского района защищали восемь юных спортсменов секций бокса тренеров Алексея Молчанова (ФСЦ "Волхов"), Андрея Богуславского (Волховская ДЮСШ) и Григория Антонова (Сясьстройская ДЮСШ).

Ученик А. Богуславского Вячеслав Большаков (7 кл., Волховская школа № 1), выступая в весе до 57 кг, первый из двух своих боев на областном первенстве закончил досрочно. Судьи отдали волховчанину победу за явным преимуществом после второго нокдауна сопернику - победителю первенства Северо-Западного Федерального округа 2015 года. Второй бой наш боксер убедительно выиграл по очкам. Таким образом, Вячеслав - сам победитель первенства СЗФО прошлого года - завоевал путевку на первенство СЗФО-2017 среди юношей, которое пройдет 8 февраля в Пскове. За победу в Сертолово боксер Волховской детско-юношеской спортивной школы награжден кубком, медалью, дипломом и подарочным сертификатом на покупки в магазине спорттоваров.

В турнире памяти Д. Кожемякина воспитанники сясьстройского тренера Г. Антонова Артем Юдин (весовая категория до 32 кг) и Антон Новожилов (весовая категория до 37 кг) стали лидерами в своих категориях среди младших юношей.

Чемпионом среди средних юношей в весе до 54 кг признан Владислав Королев (6 кл., Волховская шк. № 5). Как и его товарищ по тренировкам в секции Волховской ДЮСШ, Владислав также одержал победу двумя нокдаунами в первом бою с соперником из Выборга. Второю встречу уверенно выиграл у боксера из Ефимовского. Серебряным призером турнира среди средних юношей в весе до 38 кг стал еще один сясьстроец - Артем Торопушин.

Федерация бокса Ленинградской области на своем заседании, посвященном итогам областного первенства и XI турнира памяти Героя России, высоко оценила вклад волховских тренеров Андрея Богуславского и Алексея Молчанова в развитии регионального бокса. Тренерам объявлена благодарность федерации и вручена денежная премия. Поздравляем!

И.БОБРОВ

"Веселые старты" понравились всем

В спортивном зале ДЮСШ города Волхова состоялся спортивный праздник для воспитанников дошкольных учреждений.

В "Веселых стартах" принимали участие команды из детских садов №7, 5, 4. Соревнования проводились в рамках проекта "Мы вместе", целью которого является пропаганда здорового образа жизни среди подрастающего поколения, привлечение детей дошкольного возраста к регулярным занятиям спортом, направленным на укрепление здоровья.

Инструкторы по физической культуре Л.Герасимова, А. Степанова и М. Петрова подготовили детей к выполнению различных эстафет, разработали сценарий спортивного праздника. Ребята показали быстроту, ловкость и стремление быть первыми. Победила дружба! Каждая команда получила ценный подарок. Юные спортсмены остались довольными.

Коллектив городской ДЮСШ надеется на дальнейшее сотрудничество с дошкольными учреждениями города.

В. КОРОБОВА,
заместитель директора по учебно-воспитательной райботе

Первый блин - не комом!

В минувшее воскресенье в Выдином Острове состоялся хоккейный матч в рамках подготовки к турниру, посвященному Дню защитника Отечества. Турнир пройдет с 23 по 26 февраля в городе Кириши.

На выдиноостровском льду встречались команды "Факел" (Кириши) и "Фортуна" (Выдин Остров).

Стоить заметить, что для "Фортуны" это дебют в подобных матчах. В начале игры "Факел", который постоянно тренируется под руководством профессионального тренера, как и следовало ожидать, захватил инициативу, забив 2 гола. Постепенно хоккеисты "Фортуны" стали привыкать к площадке и перевели игру в зону соперника, отыграв одну шайбу.

Воспользовавшись ошибками и удалением в нашей команде, "Факел" забросил еще пару шайб, но "Фортуна" собралась и почти догнала гостей. В третьем периоде был счет 6-3, но киришане пошли вперед большими силами и отыграли 2 шайбы. В конце матча, за полминуты до конца игры, в лучших традициях хоккея, "Фортуна" сняла вратаря и выпустила шестого полевого игрока, устроив финальный штурм и почти сравняв счет. В итоге матч закончился со счетом 6-5 в пользу "Факела".

Несмотря на поражение, "Фортуна" продолжает готовиться к первому официальному турниру в истории команды - это очень большое спортивное достижение для Выдиноостровского сельского поселения. Поддержим ребят!

Футбол в честь снятия блокады

В Волхове завершился турнир по мини-футболу среди мальчиков 2007-2008 г.р. на призы АНО "ДРОЗД-Волхов", посвященный снятию блокады Ленинграда.

Соревнования с участием юных спортсменов Волхова, Старой и Новой Ладоги проходили в спортзале волховской школы № 8. Турнир, получивший в прошлом году удачное начало, организаторы решили сделать традиционным, а главный кубок - переходящим.

На открытии турнира руководитель по мониторингу АНО "ДРОЗД-Волхов" Андрей Макаров напомнил спортсменам, гостям и зрителям об историческом матче, прошедшем 31 мая 1942 года в блокадном Ленинграде. Тот матч, транслируемый по радио, поверг в шок фашистских захватчиков. Непокоренный город играл в футбол! Семьдесят пять лет назад на поле вышли игроки "Динамо" и "Невского завода", в состав команд вошли уцелевшие игроки "Зенита", "Спартака" и других ленинградских команд. Истощенные спортсмены-блокадники выходили с поля, поддерживая друг друга. Тот футбольный матч стал победой силы духа и мужества над фашистами и лютой беспощадной зимой 1942-го. "Наша общая цель - навечно сохранить память об этом историческом событии", - закончил свое выступление Андрей Павлович, после чего память ленинградцев почтили минутой молчания.

Героическому подвигу жителей блокадного города посвятила пронизанные болью слова И.П. Заховаева, ветеран Великой Отечественной, живой свидетель героических и трагических дней страшной войны. Ида Петровна, отметившая в прошлом году свой 90-летний юбилей, с 1942 по 1945 год в составе 54-й армии сражалась на Волховском фронте, была медсестрой эвакогоспиталя № 85, с 3 января 1942 по 30 июня 1943 года располагавшегося в волховской школе № 3. Знать, помнить и чтить память непокоренных ленинградцев, всего советского народа в годы Великой Отечественной войны призвал участников спортивного праздника председатель первичной профсоюзной организации ЗАО "Метахим" Эдуард Седов.

После напутственного слова директора Волховского центра "ДРОЗД" Михаила Говди команды мальчишек, одетых в яркую форму своих команд, вступили в борьбу. Победителем турнира памяти стала команда "Надежда-1" ("ДРОЗД-Волхов", капитан Дмитрий Тарасов), победившая в заключительной встрече со счетом 3:2 сверстников из Новой Ладоги, ведомых капитаном Степаном Боголюбовым и тренером Андреем Маркиным. В бронзовые призеры вышли ребята второй команды АНО "ДРОЗД" "Надежда-2", капитан Семен Сухолет. Обе волховские команды тренируются под руководством заслуженного работника физической культуры и спорта РФ тренера Валерия Попова. Юные футболисты Старой Ладоги (капитан Кирилл Басков, тренер Вячеслав Бараусов) замкнули турнирную таблицу.

На торжественном закрытии соревнований лучшим вратарем турнира признан Степан Боголюбов, лучшим защитником - Кирилл Басков, лучшим нападающим - Тимофей Баранов. Абсолютно лучшим игроком назван Евгений Подъяпольский. Кроме почетных грамот этим парням вручены памятные призы. Команде-чемпиону достался переходящий кубок. Всем игрокам команд-призеров - медали и грамоты.

И. БОБРОВ

УПРАВдом

О начислении платы за ОДН

С 1 января 2017 г. применяются положения Жилищного кодекса РФ (п.2 ч.1 и п.1 ч.2 ст.154, ч.1 ст.156), в соответствии с которыми в состав платы за содержание жилого помещения включена плата за холодную воду, горячую воду, электрическую энергию, потребляемые при содержании общего имущества в многоквартирном доме, а также отведение сточных вод в целях содержания общего имущества в многоквартирном доме (ч. 9 ст. 12 Федерального закона от 29.06.2015 №176-ФЗ "О внесении изменений в Жилищный кодекс РФ и отдельные законодательные акты РФ". Таким образом, термин "общедомовые нужды" исключается и заменятся понятием "коммунальные ресурсы, используемые в целях содержания общего имущества многоквартирного дома".

В соответствии с ч.10 ст.12 Закона №176-ФЗ для первоначального включения расходов коммунальных ресурсов, используемых в целях содержания общего имущества в многоквартирном доме, в размер платы за содержание жилого помещения, не требуется решение общего собрания собственников помещений в многоквартирном доме. В соответствии с п. 9.2. ст. 156 ЖК РФ размер расходов граждан в составе платы за содержание жилого помещения на оплату холодной воды, горячей воды, отведения сточных вод, электрической энергии, потребляемых при выполнении минимального перечня необходимых для обеспечения надлежащего содержания общего имущества в многоквартирном доме услуг и работ, определяется исходя из нормативов потребления соответствующих видов коммунальных ресурсов в целях содержания общего имущества в многоквартирном доме, утверждаемых органами государственной власти субъектов Российской Федерации в порядке, установленном Правительством Российской Федерации, по тарифам, установленным органами государственной власти субъектов Российской Федерации в порядке, установленном федеральным законом.

До утверждения нормативов потребления соответствующих видов коммунальных ресурсов в целях содержания общего имущества в многоквартирном доме применяются нормативы потребления коммунальных услуг на общедомовые нужды, установленные субъектом Российской Федерации по состоянию на 01 ноября 2016 г. (ч.10 ст.12 Закона № 176-ФЗ, п. 29 Правил содержания общего имущества в многоквартирном доме, утвержденных Правительством Российской Федерации от 13.08.2006 № 491 (далее по тексту - Правил № 491).

На основании внесенных изменений в жилищное законодательство АО "ЕИРЦ ЛО", начиная с 01 января 2017 г., в составе платы за содержание жилого помещения будет осуществлять начисление гражданам платы за холодную воду, горячую воду, электрическую энергию, потребляемые при содержании общего имущества в многоквартирном доме, из расчета нормативов потребления коммунальных услуг холодного водоснабжения, горячего водоснабжения, электроснабжения на общедомовые нужды, утвержденных правительством Ленинградской области по состоянию на 01.11.2016г., и тарифов на холодную воду, горячую воду (холодную воду, теплоноситель и тепловую энергию, используемые в целях горячего водоснабжения), электрическую энергию, действующие в 2017г. Нормативы потребления коммунальных услуг на общедомовые нужды установлены постановлениями правительства Ленобласти: № 25 от 11.02.2013 г. - для холодной и горячей воды; № 208 от 09.06.2015 г. - для электрической энергии.

Норматив по холодной и горячей воде, потребляемых при содержании общего имущества в многоквартирном доме, рассчитывается следующим образом: N = 0,09 x K : Soи (куб. м/кв. м в месяц), где: 0,09 - расход холодной (горячей) воды на общедомовые нужды (кубических метров в месяц на 1 человека); K - численность жителей, проживающих в многоквартирном доме; Soи - общая площадь помещений, входящих в состав общего имущества в многоквартирных домах (кв. м).

Нормативы потребления по электрической энергии составляют: 2,4 кВт.ч в месяц на кв. метр общей площади помещений, входящих в состав общего имущества в многоквартирном доме, в многоквартирных домах, не оборудованных лифтами; 2,8 кВт.ч в месяц на кв. метр общей площади помещений, входящих в состав общего имущества в многоквартирном доме, в многоквартирных домах, оборудованных лифтами.

В указанных целях площадь помещений, относящихся к общему имуществу в многоквартирном доме, определяется в соответствии с технической документацией на многоквартирный дом и видом помещений, указанных в пунктах 1 и 2 части 1 статьи 36 Жилищного кодекса РФ (с учетом чердаков и подвалов - для расчета электрической энергии, потребляемой в целях содержания общего имущества в МКД), а для применения нормативов потребления холодной воды и горячей воды в целях использования общего имущества - указанных в пункте 27 Приложения № 1 к Правилам №306 (без учета площади чердаков и подвалов).

В случаях если в многоквартирном доме в качестве способа управления выбрано непосредственное управление или способ управления не выбран или не реализован, то оплата холодной воды, горячей воды, электрической энергии, сточных вод, используемых в целях содержания общего имущества в многоквартирном доме, осуществляется потребителями в таком многоквартирном доме в составе платы за коммунальные услуги, которая в указанном случае включает плату за коммунальные услуги, предоставленные потребителю в жилом или в нежилом помещении, и плату за коммунальные услуги, потребленные при содержании общего имущества в многоквартирном доме (п. 5. ст. 154 ЖК РФ).

Начисление платы за отведение сточных вод, образующихся при использовании общего имущества в многоквартирном доме, будет производиться, начиная с момента вступления в силу соответствующего решения правительства Ленинградской области.

Размер платы за содержание жилого помещения в части оплаты коммунальных ресурсов, потребляемых при содержании общего имущества в многоквартирном доме, будет отражаться в платежном документе отдельной строкой по каждому виду ресурсов (п. 29 Правил № 491).

С ЧЕГО НАЧИНАЕТСЯ РОДИНА

Провели урок патриотизма

Участники Волховского отделения "Молодой гвардии "Единой России" провели Урок патриотизма и мужества в честь 74-й годовщины Сталинградской битвы. Почётными гостями на встрече стали депутат Законодательного собрания Ленобласти В.Н. Орлов и начальник отдела культуры, спорта, молодежной политики и туризма О.В. Чегодаева.

Сталинградская битва - переломный момент в Великой Отечественной войне и одна из самых героических страниц в истории нашей страны. Победа досталась нам невероятно тяжелой ценой. Сотни тысяч бойцов, сражавшихся под Сталинградом, не вернулись к родным и близким… Ценой своих жизней они сдержали натиск врага и спасли город. Вечная им слава! Наша задача - передать юному поколению память о великом подвиге советского народа и сохранить историческую правду о Великой Отечественной войне.

Выражаем огромную благодарность за помощь в проведении мероприятия коллективу Дома культуры "Железнодорожник".

Н. МАНЕНОК,
куратор МО "Молодая гвардия "Единой России"

Да, о блокаде нужно говорить!

В Хваловском досуговом центре состоялся музыкально-тематический вечер, посвященный 73-й годовщине снятия блокады Ленинграда. В вечере принимали активное участие учащиеся начальной школы. На мероприятие были приглашены ветераны - дети блокадного Ленинграда, малолетний узник фашистских лагерей, жители блокадного Ленинграда. Под звуки метронома все почтили память жертв блокады минутой молчания.

Директор центра Л.В. Андреева рассказала ребятам о том, какая страшная участь выпала в военные годы жителям блокадного города, о мужестве и героических подвигах советских солдат. Ребята, затаив дыхание, слушали рассказ, который заставлял содрогаться от представленной картины и испытывать уважение к людям, пережившим эту блокаду.

Вечер стал итогом большой работы, проведенной учителями начальной школы Е.М. Абросимовой и Г.М.Цыпленковой. Детьми была оформлена выставка рисунков, подготовлены стихи. Учащиеся правильно отвечали на все вопросы викторины, подготовленной библиотекарем И.В. Паутовой, и сами задавали вопросы гостям вечера.

Глава администрации Хваловского поселения Т.А. Снегирёва тепло поздравила всех собравшихся со знаменательной датой, а гостям вечера вручила цветы и подарки. Вечер закончился чаепитием, где присутствующие делились своими воспоминаниями.

Да, о блокаде нужно сегодня говорить. Ведь только помня и зная свое прошлое, можно двигаться в будущее.

Л. АНДРЕЕВА,директор Хваловского ДЦ,
В. ПОЛИЩУК,член Совета ветеранов

Знакомьтесь, ваш участковый

Список участковых уполномоченных полиции по Волховскому району

Участковый уполномоченный полиции ОУУП и ПДН ОМВД России по Волховскому району ЛО капитан полиции ***Плиска Александр Васильевич,*** *контактный телефон:* ***8-999-045-39-69***

Административный участок № 2056

ул. Пролетарская, ул. 8 Марта, пер. Березовый, пер. Средний, ул. Северная, пр. Державина с д. 39 (нечетная сторона), с д. 32 (четная сторона), ул. Песочная, ул. Октябрьская набережная (от железнодорожного моста) в сторону д. Званка, микрорайон "Плеханово", микрорайон "Званка", д. Виковщина, ул. Борисогорское Поле, ул. Расстанная, ул. Нахимова, пер. Железнодорожный, бул. Южный, городской парк "Ильинка", Званковский пер., Обитаевский пер., ул. Парковая.

Административный участок № 2057

ул. Октябрьская набережная (до железнодорожного моста), ул. О. Кошевого, ул. Зеленая, ул. Суворова, ул. Красных Зорь, ул. Кутузова, ул. Чапаева, ул. Кривая, Ул. Боровая, ул. Полевая, ул. Нагорная, ул. Мирошниченко, ул. Молодогвардейская, ул. Новооктябрьская, ул. Пустынная, пер. Лужский, ул. Тихвинская Ветка, ул. Чудовская Ветка, ул. Цветочное кольцо, ул. Гостинопольская, ул. Жуковского, Музей, Церковь Архангела Михаила, Киришское шоссе, деревня и станция Пороги, д. Шкурина Горка, д. Валим. Садоводство: "Локомотив"

Выдиноостровское сельское поселение:

д. Вындин Остров, д. Боргино, д. Гостинополье, д. Любыни, д. Плотичное, д. Хотово, д. Болотово, д. Бороничево, д. Заднево, д. Морозово, д. Помялово, д. Чажешно, д. Бор, д. Вольково, д. Залесье, д. Моршагино, дер. и ст. Теребочево.

Участковый уполномоченный полиции ОУУП и ПДН ОМВД России по Волховскому району ЛО лейтенант полиции ***Шухтов Максим Анатольевич,*** *контактный телефон:* ***68-407***

Административный участок № 2061

ул. Авиационная д. 9, 9а, 11, 11а, пр. Волховский д. 55, 57, ул. Ломоносова д. 2, 4, 6, 6а, 8, ул. Молодежная д. 14, 16, 16а, 18, 18а,20,22., пос. Халтурино: ул. Халтурино, ул. Пестеля, ул. Заводская, ул. Мира, ул. Декабристов, ул. Транспортная, Сенной переулок, набережная Халтурина. Садоводства: "Труженик", "Восход-6", "Дубовицкий мох", "Металлург", "Дружба", "Родина", "Строитель-2", "Мичуринец", "Энтузиаст".

ул. Молодежная с д. 2 по д. 22 (четная сторона), ул. Ломоносова с д. 1 до д. 13 (нечетная сторона), ул. Ломоносова, с д. 2 по д. 8 (четная), ул. Калинина с д. 1 по д. 9 (нечетная сторона) с д. 2 по д. 14 (четная сторона), ул. Лукьянова д. 1,2,3 4,5 6,7, пр. Волховский с д. 31 по д. 51, начальная гимназия.

Участковый уполномоченный полиции ОУУП и ПДН ОМВД России по Волховскому району ЛО капитан полиции ***Денисов Андрей Павлович,*** *контактный телефон:* ***8-999-045-39-71***

Административный участок № 2060

ул. Авиационная с д. 17 (нечетная сторона), ул. Ярвеннпяя д. 5а, 5-б, ул. Металлургов ОГИБДД, промышленные предприятия на ул. Ярвенпяя, ул. Ломоносова с д. 10 (четная сторона), ул. Волгоградская с д. 20 до д. 36 (четная сторона) спортивная школа, школа №1, КиДЦ им. А.С. Пушкина, Торговый Центр, ул. Молодежная с д. 17 до д. 27 (нечетная сторона), ул. Молодежная д. 1 по 15 (нечетная сторона), ул. Волгоградская д. 15 по 23 (нечетная сторона), ул. Калинина с д. 13 по д. 31 (нечетная ст.), с д. 28 (четная сторона), стоматологическая поликлиника.

Административный участок № 2058

ул. Л. Толстого, ул. Мичурина, д.1, ул. Федюнинского, ул. Авиационная (четная сторона) с д. 30, гаражный кооператив "Автомобилист", ветеринарная станция, ЦРБ, Волховская городская поликлиника, родильный дом.

Участковый уполномоченный полиции 94 ОП ОМВД России по Волховскому району ЛО капитан полиции ***Кулагин Алексей Георгиевич,*** *контактный телефон:* ***52-420***

Административный участок № 2066

г. Сясьстрой: ул. Космонавтов дома с 1 по 10, ул. Центр д. 14а, 14б, 14в, ПТУ-24, ул. Кирова - частный сектор, средняя школа № 1, поликлиника, ул. Весенняя, ул. Ладожская, ул. Суворова, ул. Ленина, ул. Петрозаводская д. 1, 2, 3, 4, 5, 6, 7, 8, 10, 11, 12, 13, 25, 26, 27, 28, 30, 31, 32, 33, 34, 35, 36, 37, гаражный кооператив "Бумажник", Дом быта, кафе "Сясь", АЗС-1, ПНИ, ул. Советская, 30, 32, 34.

Административный участок № 2068

г. Сясьстрой: ул. Культуры, ул. Пионерская, ул. Герцена (частный сектор), ул. Маяковского, ул. Белинского, ул. Лесная, ул. Мира, ул. Набережная, ул. Валгомская, ул. Центральная, ул. Железнодорожная (частный сектор), ул. К. Маркса, ресторан "Ладога", ул. Новая. д. Пульница, д. Матвеево, д. Отаево, д. Перевоз, д. Пехалево, д. Подрябинье, д. Рыжково, д. Судемье, пос. Аврово, д. Рогожа, Сясьский ЦБК, д. Любаевщина, садоводство "Бумажник".

Потанинское СП: д. Бакланово, д. Вороново, д. Лахта, д. Хмелевик, д. Шолтово, д. Весь, д. Заостровье, д. Потанино, д. Чуново, д. Шурякские Караулки, д. Волосово, д. Кириково, д. Самушкино, д. Шахново, ст. Юги

Селивановское СП: д. Антипово, д. Заречье, д. Остров, д. Дрюновщина, д. и ст. Лунгачи, д. Телжево, д. Жуковщина, д. Низино, пос. Селиваново, Свирьгородок.

ЧЕСТЬ ИМЕЮ!

Безопасность граждан обеспечена

В линейном отделе МВД России на ст.Волховстрой прошло оперативное совещание, на котором были подведены итоги оперативно-служебной деятельности в прошедшем году и определены приоритетные направления в работе в 2017 году.

В совещании приняли участие заместитель начальника полиции УТ МВД России по СЗФО полковник полиции Иван Шулекин, заместитель Волховстроевского транспортного прокурора юрист 1 класса Артемий Зябкин, заместитель начальника Октябрьской железной дороги по Волховстроевскому региону Илья Першин, начальник отдела ГО и ЧС Волховского муниципального района по мобильной подготовке и безопасности Виктор Мельников, личный состав ЛО МВД России на ст.Волховстрой.

Замначальника отдела - начальник полиции подполковник полиции Олег Маричев отметил, что благодаря принятым в 2016 году мерам удалось сохранить контроль над оперативной обстановкой на участке оперативного обслуживания линейного отдела. Исходя из анализа состояния оперативной обстановки, сложившейся на обслуживаемой территории, можно сделать вывод, что принятые меры организационного и практического характера позволили обеспечить общественный порядок и общественную безопасность. Отмечено снижение общего вала зарегистрированных преступлений, в том числе категории тяжких и особо тяжких. Вместе с тем возросло количество зарегистрированных и раскрытых преступлений, следствие по которым необязательно. Данные факты - это результат активизации профилактической работы в поездах дальнего следования и пригородного сообщения, в местах массового скопления людей на вокзалах и станциях. На железнодорожных вокзалах по всему участку обслуживания в круглосуточном режиме проводится отработка пассажиропотока. В своей повседневной деятельности сотрудники используют технические средства и оборудование, позволяющие активно реагировать на любые изменения обстановки.

Организационные и практические меры в целом позволили обеспечить контроль за оперативной обстановкой. Не допущено фактов несанкционированного вмешательства в работу транспорта, совершения террористических актов и других тяжких преступлений, вызывающих большой общественный резонанс.

Начальник отделения по работе с личным составом ЛО МВД России на ст.Волховстрой подполковник внутренней службы Галина Туманова в своем выступлении особо отметила вопросы соблюдения служебной дисциплины и законности личным составом отдела, а также проводимой работы по комплектованию. Отдел нуждается в молодых целеустремленных сотрудниках, отслуживших в Вооруженных силах и годных по состоянию здоровья. Заполнение вакансий позволит выставлять дополнительные наряды, более активно решать служебные задачи. По-прежнему ощущается острый дефицит сотрудников, имеющих высшее юридическое образование.

На совещании состоялось подробное обсуждение проблемных вопросов и выявленных недостатков в оперативно-служебной деятельности отдела. Как заключил заместитель начальника полиции УТ МВД России по СЗФО И. Шулекин, вклад сотрудников волховстроевского отдела в общем деле борьбы с преступностью весьма высок, хотя есть еще ряд направлений в работе оперативных подразделений, требующих приоритетности в своем решении, и поблагодарил сотрудников линейного отдела за проведенную работу. В целом отдел показал значительные результаты своей деятельности. Безопасность граждан обеспечена в полном объеме.

Подготовлено штабом линейного отдела

Штаб линейного отдела МВД России на станции Волховстрой информирует население об организации в Управлении на транспорте МВД России по Северо - Западному Федеральному округу круглосуточного функционирования единого номера 8-800-200-16-02 "телефона доверия", входящего в систему "горячей линии МВД России". Вызовы на "телефон доверия" гражданами с любого региона России совершаются бесплатно.

Профоперация "Законность"

В целях обеспечения полноты регистрации и учета преступлений, профилактики и предупреждения нарушений законности при приеме, регистрации и разрешении сообщений о преступлениях, об административных правонарушениях, о происшествиях на территории оперативного обслуживания ЛО МВД России на ст.Волховстрой в период с 6 по 10 февраля 2017 года проводится профилактическая операция "Законность". 10 февраля с 16 до 18 часов встречу с жителями проводит начальник линейного отдела МВД России на ст. Волховстрой. Обращаться по адресу: г.Волхов, ул. Дзержинского, д 26-а, каб. 9.

ШКОЛА БЕЗОПАСНОСТИ

Приоритет - спецтранспорту

В последнее время участились случаи нарушения водителями транспортных средств требований раздела 3 ПДД РФ в части непредоставления преимущества автомобилям, имеющим нанесенные на наружные поверхности специальные цветографические схемы, движущимся с включенными проблесковыми маячками синего цвета и специальным звуковым сигналом (транспорт МЧС, "Скорая помощь"), что значительно увеличивает время прибытия автомобилей этих служб к месту вызова, а также приводит к дорожно-транспортным происшествиям.

В целях сокращения времени прибытия специальных служб к месту вызова, снижения аварийности с участием транспорта специальных служб в период с 23 января по 6 февраля отдел ГИБДД по Волховскому району совместно с МЧС России и городской подстанцией "Скорой медицинской помощи" провели целевое профилактическое мероприятие "Приоритет". Напоминаем: за нарушение данного требования согласно статьи 12.17. ч. 2 КоАП РФ предусмотрена административная ответственность в виде штрафа в размере 500 рублей или лишения права управления транспортным средством на срок от одного до трёх месяцев.

Уважаемые водители! Соблюдайте правила дорожного движения и всегда пропускайте "специальный" транспорт! Ведь он спешит к тому, кто очень нуждается в срочной помощи, и возможно, что от каждой потерянной минуты в дороге зависит чья-то жизнь!

2017- ГОД ИСТОРИИ В ЛЕНИНГРАДСКОЙ ОБЛАСТИ

"В стране Обоженской на Ояти реке..."

На живописном берегу реки Оять, примерно в сотне километров от Волхова и совсем радом с Лодейным Полем расположен Введено-Оятский православный женский монастырь.

Точная дата его основания неизвестна, специалисты считают, что не позднее рубежа XIV-в. Первые сведения об обители содержатся в житии святого Александра Свирского, написанном его учеником Иродионом в 1545 году. Одно из памятных событий в истории монастыря - рождение в селе Мандеры, что напротив монастыря на другом берегу реки Оять, в семье селян Стефана и Вассы святого Александра Свирского.

Говоря о рождении прп. Александра, Иродион пишет: "Сего ж блаженного отрока родители жительство имели в пределах славного Великого Новгорода в стране Обонежской в селе Мандеры на Ояти реке напротив Островского монастыря Пресвятой Богородицы честного Ее Введения… Родился божественный отрок в лето 1448 г. месяца июня в 15-й день". Родители будущего святого были погребены в монастыре друг подле друга примерно в 1475-1480 годы. Прп. Александр называл Островскую обитель (так в старину именовали Введено-Оятский монастырь) "монастырем моих родителей". По существовавшему преданию, семеро его учеников были отправлены им туда для поддержания монастыря, и здесь они нашли свое упокоение. Святой Александр Свирский своей духовной силой помогал царю Петру отвоевывать землю Ингерманландии у шведов. Именно поэтому первая возведенная в Санктпитербурхе часовня была освящена во имя Св. Александра Свирского.

Известно, что до 1503 года в монастыре жили и монахи, и монахини. Позже монастырь стал только мужским. В период шведского разорения (1582-1617г.г.) обитель прекратила своё существование, позже стала приписной, а в 1764 году монастырь выведен за штат. За 500-летнюю историю до революции монастырь перенес множество бедствий. Митрополит Макарий (Булгаков) упоминает Введенский монастырь на Ояти, который в 1581 г. совершенно выжгли "немецкие люди", так что 6 человек братии жили за монастырем в пустоши "на острову". В 1592 г. "немецкие люди" сожгли образа и книги. Такие погромы вплоть до заключения Столбовского мира (1617) случались очень часто. Тогда же, на рубеже XVI-XVII вв., случились несколько неурожайных лет подряд, которые вызвали сильный голод, а затем и "мор". Из-за частых разорений и пожаров состав храмов неоднократно менялся, но всегда существовали (в виде отдельных церквей или приделов) церкви: Введения во храм Пресвятой Богородицы, апостолов Петра и Павла, Богоявления Господня (какое-то время - иконы Божией Матери "Живоносный Источник").

До XIX века все строения были деревянными. После Смутного времени монастырь имел два храма - холодный Введенский с приделом апостолов Петра и Павла и теплый Богоявленский с трапезной, а также колокольню с шестью колоколами, братские кельи по периметру, деревянную ограду со Святыми вратами, колодец и хозяйственные постройки. С XVII века существовала монастырская мельница на речке Чегле.

В современном виде монастырский комплекс сформировался в первой половине XIX в., при настоятелях Иннокентии, Кирилле и Израиле. Первое каменное здание - соборный Введенский храм с теплым приделом в честь Тихвинской иконы Божией Матери - было построено в 1814-1817 гг. С этого времени развернулось каменное строительство взамен старых деревянных построек. С 1821 г. по 1822 г. было построено 12 братских келий с восточной стороны, в 1826 г. - каменная ограда с тремя башнями, в 1827г. - настоятельский корпус. С южной стороны монастыря возводится каменный двухэтажный братский корпус с кельями, трапезной и кухней. Большинство построек было сделано при игумене Израиле (Андрееве), постриженике свт. Игнатия (Брянчанинова), который настоятельствовал с 1839 по 1859 гг.

К началу XX века Введенский-Островский монастырь имел хорошо налаженное хозяйство, обители принадлежало более 500 га земли, хотя число братии по-прежнему было невелико. С 1908 г. по 1910 г. по проекту архитектора А. П. Аплаксина строится величественный собор Богоявления Господня с тремя приделами на месте прежнего придела иконы Божией Матери "Живоносный Источник", где под спудом находилась могила схим. Сергия и схим. Варвары, родителей прп. Александра Свирского.

После революции 1917 г. монастырь постигла участь всех обителей: разгон братии, разграбление имущества, разрушение храмов. С октября 1918 г. на территории монастыря стала организовываться коммуна "Пролетариат", а в марте 1919 монастырь был закрыт. Братия разошлась. Обитель закрылась на долгие десятилетия.

В 1991 г. практически разрушенный монастырь был передан Свято-Троицкому Измайловскому собору Санкт-Петербурга - для ведения подсобного хозяйства. Стали появляться первые прихожане. Одна из них, которая впоследствии стала настоятельней монастыря - ее зовут Лидия Александровна Коняшова - осталась здесь. Через 2 года, в декабре 1993-го, был официально открыт Введено-Оятский женский монастырь, который сегодня имеет подворье в Санкт-Петербурге - храм святой благоверной княгини Анны Кашинской на Выборгской стороне.

Главное достояние монастыря - святой целебный источник. По местным легендам, на месте обители в стародавние времена было явление Богородицы. Вскоре на этом месте появился целебный родник, который исцелял людей до 30-х годов XX столетия. Говорят, что источник иссяк, когда был расстрелян последний инок. Затем пришли атеисты-комсомольцы, засыпали источник мусором, а в церкви разместили клуб. В 1992 году в поселок Рассвет из Петербурга приехали первые инокини возрождать разоренную обитель. Однако противники монастыря перекрыли водопроводные трубы. А как жить без воды? Монахини каждый день молились Божией Матери. И вдруг случилось чудо - в один из дней из земли забила маленькая струйка воды. Инокини расчистили место, и родник ожил. Это был тот самый целебный источник, который исчез в советские годы!

Вода из источника обладает замечательными свойствами. Это редкая йодисто-радоновая минеральная вода со стабильной, вне зависимости от сезона, температурой - 12 градусов. В ней присутствуют почти все элементы периодической таблицы Менделеева Самое же главное - целебные силы монастырской воды. В монастыре нет медикаментов, от всех болезней приписывают одно средство - источник. Попить святой водицы или искупаться - вот рецепт лечения всех болезней, даже рака. Монахини уверены: живоносный источник - один из самых исцеляющих. А его возрождение - знак всем живущим о милосердии Божием.

Подготовила О. ПАНОВА

Февральские гости Иссадской школы

Недавно Иссадскую школу посетили необычные гости. К нам «занесло» попутным и, видимо, добрым ветром группу молодых людей из «Невского десанта». Четверо молодых людей и одна прекрасная девушка студенты Санкт-Петербургского государственного университета - прибыли к нам не с пустыми руками, они подарили нам чудесный праздник. Эти патриотически настроенные, спортивные ребята провели несколько мастер-классов для учащихся Иссадской школы. В рамках этих мастер-классов школьники узнали о том, какую одежду и снаряжение имели русские и советские воины времён Первой и Второй мировой войн; об особенностях рукопашного боя; о лёгкой атлетике; о разных способах завязывания туристических узлов. Школьники получили возможность попробовать свои силы после короткого курса обучения. После мастер-классов учащихся ждал ещё один сюрприз гости провели для школьников военно-спортивную игру «Зарница». Преодолев немало препятствий, поучаствовав в настоящих военных баталиях, хозяева и гости вернулись в школу, чтобы подкрепиться настоящей солдатской кашей. Под звуки гитары школьники попрощались со своими новыми друзьями. Но мы надеемся на дальнейшие встречи. Они уехали, но обещали вернуться...

Е. ОКОЛЬНИШНИКОВА

ООО «Райинформпресс»
Волховские огни
Волховский муниципальный район

Учредители газеты: комитет по печати и связям с общественностью Ленобласти, администрация Волховского муниципального района Ленинградской области, ООО "Райинформпресс". Газета зарегистрирована в Управлении Федеральной службы по надзору в сфере связи, информационных технологий и массовых коммуникаций по Северо -Западному федеральному округу. Регистрационное свид-во: ПИ ТУ 78-01900 от 25.07.2016 г. При использовании материалов ссылка на "Волховские огни" обязательна.
Адрес редакции газеты/издателя: г.Волхов, ул. Коммунаров, д.26. E-mail: volhovogni@mail.ru, тел. 7-23-93. Подписной индекс 55022.
Директор М.Г. Компа. Главный редактор В.Б.Захарова. Компьютерная верстка Л.М. Кривошеевой. Издатель ООО «Райинформпресс».
Номер подписан в печать по графику и фактически: 9 февраля 2017 г. в 11-00. Газета выходит по пятницам.
Номер отпечатан в МУП "Волховская типография", г. Волхов, ул. Зеленая, 21. Тираж 2000 экз. Заказ **№154.** В розницу цена свободная.

Cmyk